

DOSSIER
STATISTIQUE

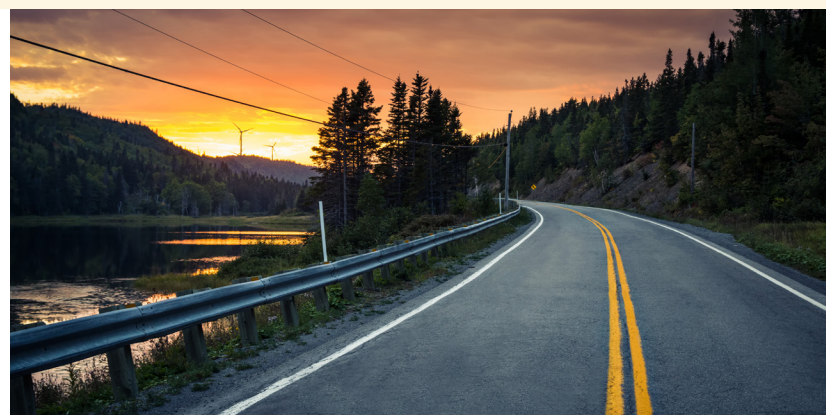

BILAN ROUTIER, PARC AUTOMOBILE ET PERMIS DE CONDUIRE



Le présent dossier statistique a été préparé par la Direction générale de la recherche et du développement en sécurité routière de la Vice-présidence aux stratégies de marketing et de sécurité routière et à l'expérience employé de la Société de l'assurance automobile du Québec (Société).

Vice-président :	Dave Leclerc
Directrice générale :	Lyne Vézina
Coordonnatrice et rédactrice :	Émilie Turmel
Collaborateurs et collaboratrices à la production des données :	Julie Béliveau Michel Gaudet Mathieu Girard-Verreault Cynthia Paquet

Le document *Bilan routier, parc automobile et permis de conduire 2021 – Dossier statistique* constitue un résumé des principaux renseignements contenus dans les systèmes opérationnels de la Société. Les statistiques d'accidents présentées dans ce document ne portent que sur les accidents rapportés à la Société par les policiers du Québec. Il est possible d'obtenir des renseignements supplémentaires en consultant le site Web de la Société (saaq.gouv.qc.ca) ou en s'adressant à la Direction générale de la recherche et du développement en sécurité routière :

Direction générale de la recherche et du développement en sécurité routière
Société de l'assurance automobile du Québec
333, boulevard Jean-Lesage, C-4-12
Case postale 19600, succursale Terminus
Québec (Québec) G1K 8J6

Téléphone : 418 528-4095
Télécopieur : 418 646-1003

Toute reproduction ou communication en tout ou en partie de ce document sous quelque forme ou par quelque procédé que ce soit est permise pour autant que la source en soit précisée et que ce soit à des fins strictement non commerciales.

En utilisant ce document, on ne peut en modifier le contenu, par addition, par suppression ou autrement, sans porter atteinte aux droits de la Société de l'assurance automobile du Québec.

ISSN 1200-2593 (version imprimée)
ISSN 2371-1477 (version PDF)

Dépôt légal – Bibliothèque et Archives nationales du Québec, 4^e trimestre 2022

ISBN : 978-2-550-93187-4 (version PDF)
ISBN : 978-2-550-93186-7 (version imprimée)

© Société de l'assurance automobile du Québec, 2022

Dans la continuité des précautions prises en 2020 pour contrer la pandémie de Covid-19, les premiers mois de l'année 2021 ont eux aussi été marqués par des consignes sanitaires. En effet, toujours dans le but de restreindre le nombre de personnes infectées par ce virus, le gouvernement du Québec a mis en place des mesures sanitaires, dont un couvre-feu, une interdiction des rassemblements privés, la fermeture des écoles, des cinémas, des salles à manger de restaurants, entre autres. Néanmoins, au fil du temps, les restrictions ont été atténuées et une lente reprise des activités et des déplacements s'est fait sentir. Cela se répercute par une augmentation des accidents et personnes accidentées en 2021 par rapport à 2020, mais les nombres demeurent en dessous des seuils observés lors des années antérieures à la pandémie (2019 et avant).

Ainsi, en 2021, au Québec, les accidents de véhicules routiers avec dommages corporels rapportés par les policiers présentent une augmentation de 13,9 % par rapport à 2020. En comparaison avec la moyenne des 5 années précédentes, il s'agit d'une baisse de 15,6 %. De ces accidents, 27 888 personnes ont été accidentées, soit 3 406 de plus que l'année précédente. Parmi ces personnes accidentées, 347 sont décédées. Cela représente une hausse par rapport à l'année 2020 (+ 2,4 %) et par rapport à la moyenne de 2016 à 2020 (+ 0,7 %). Chez les personnes blessées gravement, le compte s'élève à 1 227 (+ 5,7 % par rapport à 2020). Enfin, on dénombre 26 314 personnes blessées légèrement en 2021, comparativement à 22 982 l'année précédente.

En 2021, il y avait 5 655 647 titulaires d'un permis de conduire au Québec et 6 995 085 véhicules en circulation, ce qui représente respectivement une augmentation de 2,0 % et de 2,3 % par rapport à l'année précédente.

Avec la reprise des déplacements, un retour à la normale sur les routes est envisageable éventuellement, quoique pour l'instant, la situation n'est pas encore stabilisée. D'ici là, il importe d'inciter les intervenants en sécurité routière à continuer de déployer tous les efforts nécessaires afin de diminuer le nombre de personnes accidentées sur nos routes. Quant à la Société, elle continuera de faire la promotion de la sécurité routière partout au Québec dans le but d'améliorer le bilan routier, tout en suivant l'évolution des tendances à court et long termes.

La directrice générale de la recherche et
du développement en sécurité routière,

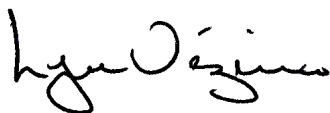

Lyne Vézina

BILAN ROUTIER, PARC AUTOMOBILE ET PERMIS DE CONDUIRE 2021 – DOSSIER STATISTIQUE

TABLE DES MATIÈRES

PRÉSENTATION	3	Annexe D : Tableaux 1 à 6 : Nombre d'accidents ou de personnes accidentées au Québec selon la nature des dommages ou des blessures, et la classification du réseau (réseau ou hors réseau), de 2016 à 2021.....	202
LISTE DES TABLEAUX STATISTIQUES	6	Annexe E : Nombre de titulaires d'un permis de conduire ou d'un permis probatoire selon les municipalités régionales de comté (MRC) ou les entités équivalentes, le sexe et l'âge, en 2021.....	208
LISTE DES GRAPHIQUES	8	Annexe F : Nombre de véhicules en circulation selon les municipalités régionales de comté (MRC) ou les entités équivalentes et le type d'utilisation, en 2021.....	210
LISTE DES CARTES	9	Annexe G : Population du Québec selon le sexe et l'âge, de 2016 à 2021.....	216
<hr/>			
DESCRIPTION GÉNÉRALE DU BILAN	11	Annexe H : Population du Québec selon le sexe et la région de résidence, de 2016 à 2021..	217
<hr/>			
PARTIE I : LES FAITS SAILLANTS	13	Annexe I : Alcoolémie et présence de drogues ou de médicaments chez les conducteurs décédés dans des accidents sur le réseau routier, de 2016 à 2020.....	218
Les faits saillants de 2021.....	14	Nombre de conducteurs décédés dans un accident ayant subi un test d'alcoolémie selon	
Résumé des principales statistiques de 2016 à 2021....	15	La classification du réseau.....	220
<hr/>			
PARTIE II : LES RENSEIGNEMENTS STATISTIQUES	27	Le sexe et l'alcoolémie (réseau routier).....	221
SECTION 1 : Les accidents de véhicules routiers rapportés par les policiers	29	L'âge du conducteur et l'alcoolémie (réseau routier)...	222
Renseignements généraux.....	30	Le type de véhicule occupé et l'alcoolémie (réseau routier).....	223
L'obligation légale.....	30	Le type de véhicule occupé et l'alcoolémie (hors réseau routier).....	224
Le constat d'accident.....	30	Nombre d'accidents selon la nature des dommages, le jour et l'heure	225
La nature des dommages.....	30	Nombre de conducteurs décédés ayant subi un test de dépistage de drogue ou de médicament selon	
La nature des blessures.....	30	La classification du réseau.....	226
La date de production des données.....	30	Le sexe et la présence ou non de substance dépistée.....	227
Les accidents.....	31	L'âge et la présence ou non de substance dépistée ...	228
Les personnes accidentées.....	53	La présence ou non d'alcool dans le sang.....	229
Les conducteurs impliqués dans les accidents.....	111	Le type de véhicule occupé et la présence ou non de substance dépistée (réseau routier).....	230
Les véhicules accidentés.....	125	Le type de véhicule occupé et la présence ou non de substance dépistée (hors réseau routier).....	231
SECTION 2 : Les titulaires d'un permis de conduire ou d'un permis probatoire et les véhicules en circulation	133	Annexe J : Les régions administratives du Québec.....	232
Renseignements généraux.....	133	GLOSSAIRE	233
Les titulaires d'un permis de conduire.....	133		
Les véhicules en circulation.....	133		
Les dates de production des données.....	133		
Les titulaires d'un permis de conduire.....	135		
Les véhicules en circulation.....	161		
<hr/>			
ANNEXES	187		
Annexe A : Calendrier des accidents de véhicules routiers et répartition des personnes accidentées en 2021.....	188		
Annexe B : Nombre d'accidents et de personnes accidentées selon les municipalités de 5 000 habitants ou plus en 2021.....	194		
Annexe C : Nombre d'accidents et de personnes accidentées selon les municipalités régionales de comté (MRC) ou les entités équivalentes en 2021.....	197		

LISTE DES TABLEAUX STATISTIQUES

SECTION 1 : Les accidents de véhicules routiers rapportés par les policiers 29

Nombre d'accidents selon la nature des dommages et :

Tableau 1 : L'année, de 1997 à 2021.....	32
Tableau 2 : Le mois, de 2016 à 2021.....	33
Tableau 3 : Le jour, de 2016 à 2021.....	36
Tableau 4 : L'heure, de 2016 à 2021.....	37
Tableau 5 : La région, de 2016 à 2021.....	39
Tableau 6 : Le genre d'accident, de 2016 à 2021.....	43
Tableau 7 : Le type de véhicule impliqué, de 2016 à 2021.....	45
Tableau 8 : L'âge des conducteurs, de 2016 à 2021.....	47
Tableau 9 : L'âge des conducteurs de sexe masculin, de 2016 à 2021.....	49
Tableau 10 : L'âge des conducteurs de sexe féminin, de 2016 à 2021.....	51

Nombre de personnes accidentées selon la nature des blessures et :

Tableau 11 : L'année, de 1996 à 2021.....	54
Tableau 12 : Le mois, de 2016 à 2021.....	55
Tableau 13 : Le jour, de 2016 à 2021.....	58
Tableau 14 : L'heure, de 2016 à 2021.....	59
Tableau 15 : La région, de 2016 à 2021.....	60
Tableau 16 : Le genre d'accident, de 2016 à 2021.....	66
Tableau 17 : Le type de véhicule occupé, de 2016 à 2021.....	67

Nombre de personnes accidentées selon la fonction, la nature des blessures et l'âge, de 2016 à 2021 :

Tableau 18 : Ensemble des personnes accidentées....	69
Tableau 19 : Personnes accidentées de sexe masculin	71
Tableau 20 : Personnes accidentées de sexe féminin.	72
Tableau 21 : Ensemble des conducteurs.....	73
Tableau 22 : Conducteurs de sexe masculin.....	74
Tableau 23 : Conducteurs de sexe féminin.....	75
Tableau 24 : Ensemble des passagers.....	76
Tableau 25 : Passagers de sexe masculin.....	77
Tableau 26 : Passagers de sexe féminin.....	78
Tableau 27 : Ensemble des motocyclistes.....	79
Tableau 28 : Motocyclistes de sexe masculin.....	81
Tableau 29 : Motocyclistes de sexe féminin.....	82
Tableau 30 : Ensemble des cyclistes.....	83
Tableau 31 : Cyclistes de sexe masculin.....	85
Tableau 32 : Cyclistes de sexe féminin.....	86

Nombre de piétons accidentés selon la nature des blessures et l'âge, de 2016 à 2021 :

Tableau 33 : Ensemble des piétons.....	87
Tableau 34 : Piétons de sexe masculin.....	90
Tableau 35 : Piétons de sexe féminin.....	91

Nombre de personnes accidentées selon la nature des blessures, la région et la fonction, de 2016 à 2021 :

Tableau 36 : Ensemble du Québec.....	92
Tableau 37 : Gaspésie—Îles-de-la-Madeleine (11).....	93
Tableau 38 : Bas-Saint-Laurent (01).....	94
Tableau 39 : Saguenay—Lac-Saint-Jean (02).....	95
Tableau 40 : Capitale-Nationale (03).....	96
Tableau 41 : Chaudière-Appalaches (12).....	97
Tableau 42 : Mauricie (04).....	98
Tableau 43 : Centre-du-Québec (17).....	99
Tableau 44 : Estrie (05).....	100
Tableau 45 : Montérégie (16).....	101
Tableau 46 : Montréal (06).....	102
Tableau 47 : Laval (13).....	103
Tableau 48 : Lanaudière (14).....	104
Tableau 49 : Laurentides (15).....	105
Tableau 50 : Outaouais (07).....	106
Tableau 51 : Abitibi-Témiscamingue (08).....	107
Tableau 52 : Côte-Nord (09).....	108
Tableau 53 : Nord-du-Québec (10).....	109

Nombre de conducteurs impliqués dans un accident selon la nature des dommages et l'âge, de 2016 à 2021 :

Tableau 54 : Ensemble des conducteurs.....	112
Tableau 55 : Conducteurs de sexe masculin.....	114
Tableau 56 : Conducteurs de sexe féminin.....	116

Nombre de conducteurs impliqués dans un accident, de 2016 à 2021, selon la nature des dommages et :

Tableau 57 : La région.....	119
Tableau 58 : L'expérience de conduite.....	122

Tableau 59 : Nombre de titulaires d'un permis de conduire ou d'un permis probatoire, de véhicules en circulation et de véhicules accidentés selon l'année, de 1996 à 2021.....	126
--	-----

Nombre de véhicules accidentés, de 2016 à 2021, selon la nature des dommages et :

Tableau 60 : Le type de véhicule.....	127
Tableau 61 : La région.....	129
Tableau 62 : L'âge des véhicules.....	131

SECTION 2 : Les titulaires d'un permis de conduire ou d'un permis probatoire et les véhicules en circulation..... 133

Nombre de titulaires d'un permis de conduire ou d'un permis probatoire selon le sexe et l'âge, de 2016 à 2021 :

Tableau 63 : Ensemble du Québec.....	136
Tableau 64 : Gaspésie—Îles-de-la-Madeleine (11).....	138
Tableau 65 : Bas-Saint-Laurent (01).....	139
Tableau 66 : Saguenay—Lac-Saint-Jean (02).....	140
Tableau 67 : Capitale-Nationale (03).....	141
Tableau 68 : Chaudière-Appalaches (12).....	142
Tableau 69 : Mauricie (04).....	143
Tableau 70 : Centre-du-Québec (17).....	144
Tableau 71 : Estrie (05).....	145
Tableau 72 : Montérégie (16).....	146
Tableau 73 : Montréal (06).....	147
Tableau 74 : Laval (13).....	148
Tableau 75 : Lanaudière (14).....	149
Tableau 76 : Laurentides (15).....	150
Tableau 77 : Outaouais (07).....	151
Tableau 78 : Abitibi-Témiscamingue (08).....	152
Tableau 79 : Côte-Nord (09).....	153
Tableau 80 : Nord-du-Québec (10).....	154

Tableau 81 : Nombre de titulaires d'un permis de conduire ou d'un permis probatoire selon l'expérience, de 2016 à 2021	155
---	------------

Tableau 82 : Nombre de titulaires d'un permis de conduire ou d'un permis probatoire selon la classe principale, de 2016 à 2021	156
---	------------

Tableau 83 : Nombre de nouveaux titulaires d'un permis de conduire ou d'un permis probatoire selon le sexe et l'âge, de 2016 à 2021	157
--	------------

Tableau 84 : Nombre de titulaires d'un permis probatoire selon le sexe et l'âge, de 2016 à 2021	158
--	------------

Tableau 85 : Nombre de titulaires d'un permis d'apprenti conducteur selon le sexe et l'âge, de 2016 à 2021	159
---	------------

Tableau 86 : Répartition détaillée du nombre de véhicules en circulation selon le type de véhicule et le type d'utilisation en 2021	162
--	------------

Tableau 87 : Nombre de véhicules en circulation selon le type d'utilisation et le type de véhicule, de 2016 à 2021	163
---	------------

Nombre de véhicules en circulation, de 2016 à 2021, selon :

Tableau 88 : Le type d'utilisation, le type de véhicule et la région de résidence du propriétaire	164
---	-----

Tableau 89 : Le type d'utilisation, le type de véhicule et l'âge du véhicule	171
--	-----

Tableau 90 : Le type d'utilisation, le type de véhicule et la masse nette	178
---	-----

Tableau 91 : Nombre de véhicules en circulation utilisés aux fins de promenade selon le type de véhicule et l'âge des propriétaires, de 2016 à 2021	183
--	------------

Tableau 92 : Nombre de camions et de tracteurs routiers en circulation selon le nombre d'essieux, de 2016 à 2021	186
---	------------

LISTE DES GRAPHIQUES

PARTIE I : LES FAITS SAILLANTS..... 13

Graphiques sur la répartition des personnes accidentées en 2021 selon :

Graphique 1 : La nature des blessures.....	17
Graphique 2 : L'âge au moment de l'accident.....	17

Graphiques sur la répartition des titulaires d'un permis de conduire en 2021 selon :

Graphique 3 : Le sexe.....	23
Graphique 4 : L'âge	23

Graphique sur la répartition des véhicules en circulation en 2021 selon :

Graphique 5 : Leur utilisation	25
Graphique 6 : Le type de véhicule	25

PARTIE II : LES RENSEIGNEMENTS STATISTIQUES..... 27

SECTION 1 : Les accidents de véhicules routiers rapportés par les policiers..... 29

Graphiques sur le nombre d'accidents selon la nature des dommages et le mois, moyenne de 2016 à 2020 et 2021 :

Graphique 7 : Accidents mortels.....	35
Graphique 8 : Accidents avec dommages corporels.....	35
Graphique 9 : Ensemble des accidents	35

Graphiques sur le nombre d'accidents selon la nature des dommages, le jour et l'heure, total des accidents de 2016 à 2021 :

Graphique 10 : Accidents mortels.....	38
Graphique 11 : Accidents avec dommages corporels....	38
Graphique 12 : Ensemble des accidents	38

Graphiques sur le nombre de personnes accidentées selon la nature des blessures et le mois, moyenne de 2016 à 2020 et 2021 :

Graphique 13 : Personnes décédées	56
Graphique 14 : Personnes blessées grièvement.....	56
Graphique 15 : Personnes blessées légèrement.....	57
Graphique 16 : Ensemble des personnes accidentées..	57

Graphiques sur le nombre de personnes accidentées pour 10 000 habitants selon l'âge, moyenne de 2016 à 2020 et 2021 :

Graphique 17 : Personnes décédées.....	70
Graphique 18 : Ensemble des personnes accidentées .	70
Graphique 19 : Piétons décédés.....	89
Graphique 20 : Ensemble des piétons accidentés	89

Graphiques sur le nombre de conducteurs impliqués dans des accidents avec dommages corporels pour 1 000 titulaires d'un permis de conduire, moyenne de 2016 à 2020 et 2021, selon :

Graphique 21 : Le sexe.....	118
Graphique 22 : L'âge.....	118

SECTION 2 : Les titulaires d'un permis de conduire ou d'un permis probatoire et les véhicules en circulation..... 133

Graphiques sur le nombre de titulaires d'un permis de conduire ou d'un permis probatoire pour 100 habitants de 16 ans ou plus, moyenne de 2016 à 2020 et 2021, selon :

Graphique 23 : Le sexe.....	137
Graphique 24 : L'âge.....	137

Graphiques sur la répartition des véhicules de promenade (automobiles et camions légers) en circulation, moyenne de 2016 à 2020 et 2021, selon :

Graphique 25 : L'âge des véhicules.....	182
Graphique 26 : La masse nette des véhicules (kg)	182

Graphiques sur le nombre total d'accidents liés à l'alcool selon le jour et l'heure, de 2016 à 2021 :

Graphique 27 : Accidents mortels	224
Graphique 28 : Accidents avec dommages corporels...	224

PARTIE II : LES RENSEIGNEMENTS STATISTIQUES	27
SECTION 1 : Les accidents de véhicules routiers rapportés par les policiers	29
Carte 1 : Nombre d'accidents corporels ou matériels, selon la région, en 2021	41
Carte 2 : Taux d'accidents corporels ou matériels pour 10 000 titulaires d'un permis de conduire, selon la région, en 2021	42
Carte 3 : Nombre de personnes accidentées, selon la région, en 2021	62
Carte 4 : Taux de personnes accidentées pour 100 000 habitants, selon la région, en 2021	63
Carte 5 : Taux de décès pour 100 000 habitants, selon la région, en 2021	64
Carte 6 : Taux de blessés graves pour 100 000 habitants, selon la région, en 2021	65
Carte 7 : Nombre de motocyclistes accidentés lors d'une collision, selon la région, en 2021.....	80
Carte 8 : Nombre de cyclistes accidentés lors d'une collision, selon la région, en 2021.....	84
Carte 9 : Nombre de piétons accidentés lors d'une collision, selon la région, en 2021.....	88
Carte 10 : Taux de conducteurs impliqués dans un accident pour 10 000 titulaires d'un permis, selon la région, en 2021.....	121
ANNEXES	187
Carte 11 : Nombre de décès par MRC, en 2021 (Sud)..	199
Carte 12 : Nombre de décès par MRC, en 2021 (Ouest)	200
Carte 13 : Nombre de décès par MRC, en 2021 (Est)...	201

DESCRIPTION GÉNÉRALE DU BILAN

Le présent document fait partie de la série de publications annuelles de la Société de l'assurance automobile du Québec (Société). Il constitue un document de référence pour les personnes qui se préoccupent de l'amélioration de la sécurité sur nos routes.

Ce dossier statistique porte sur les accidents de véhicules routiers rapportés par les policiers, les personnes accidentées, les titulaires d'un permis de conduire et les véhicules en circulation. Il présente le même type de renseignements statistiques que les publications antérieures et couvre rétrospectivement une période globale de six ans. Toutefois, les tableaux 1, 11 et 59 font exception à cette règle en présentant les données pour les 25 dernières années.

Il va de soi qu'une attention particulière a été apportée à la conservation de la continuité dans les productions statistiques. Il est à noter, cependant, qu'à l'exception de l'annexe D, qui présente les statistiques portant sur les accidents hors réseau, ce type d'accident est exclu du bilan 2021.

Le présent bilan est composé de deux grandes parties :

- La première partie brosse un tableau des principaux faits saillants de l'année 2021 et de l'évolution au cours des années 2016 à 2021 ;
- La seconde partie présente l'ensemble des tableaux statistiques et des graphiques.

Cette dernière partie est divisée en deux sections :

- La première section regroupe les statistiques sur le phénomène des accidents de véhicules routiers rapportés par les policiers ;
- La seconde section porte sur les titulaires d'un permis de conduire ou d'un permis probatoire et sur les véhicules en circulation.

Chaque section débute avec des renseignements généraux afin de faciliter la compréhension des données.

L'exploitation des fichiers administratifs de la Société montre, pour l'année 2021 par rapport à 2020 :

- une augmentation de 1,6 % du nombre d'accidents mortels ;
- une augmentation de 2,4 % du nombre de décès ;
- une augmentation du nombre total de personnes accidentées dans 14 des 17 régions administratives du Québec ;
- une diminution du nombre de décès chez les occupants de camions lourds, les occupants de véhicules-outil ou d'équipement, les cyclomotoristes et les piétons;
- une augmentation de 15,6 % du nombre de conducteurs et de 15,6 % du nombre de véhicules impliqués dans des accidents avec dommages corporels ;
- une augmentation de 2,0 % du nombre de titulaires d'un permis de conduire ;
- une augmentation de 2,3 % du nombre de véhicules en circulation.

Pour l'année 2020, parmi les 135 conducteurs décédés dans un accident sur le réseau routier dont l'alcoolémie a été évalué, 31,9 % présentaient un taux supérieur à la limite légale de 80 mg d'alcool par 100 ml de sang.

Pour l'année 2020, parmi les 138 conducteurs décédés dans un accident sur le réseau routier ayant subi un test de dépistage de drogue ou de médicament, 39,9 % ont été testés positifs à la présence d'une drogue ou d'un médicament.

Résumé des principales statistiques de 2016 à 2021

1. Augmentation de 13,9 % du nombre d'accidents avec dommages corporels en 2021

Le nombre d'accidents de véhicules routiers rapportés par les policiers du Québec s'élève à 76 536 pour l'année 2021. Il s'agit d'une augmentation de 8,4 % par rapport à l'année 2020 et d'une diminution de 18,7 % par rapport à la moyenne des 5 années précédentes. La reprise des déplacements routiers au Québec jumelée avec l'application des mesures sanitaires visant à réduire la transmission de la COVID-19 expliquent en bonne partie la variation du nombre d'accidents au Québec en 2021.

Le nombre total d'accidents en 2021 comprend 21 857 accidents avec dommages corporels et 54 679 accidents avec dommages matériels seulement.

Les accidents avec dommages corporels présentent une hausse de 13,9 % par rapport à l'année 2020 et une baisse de 15,6 % par rapport à la moyenne des 5 années précédentes. Parmi les accidents avec dommages corporels, 321 ont été mortels, ce qui représente une hausse de 1,6 % par rapport à 2020. Le nombre d'accidents avec blessés graves, soit ceux

nécessitant l'hospitalisation d'au moins une personne accidentée, a augmenté de 5,0 % depuis 2020. Pour sa part, le nombre d'accidents avec blessés légers a connu une hausse de 14,6 % en comparaison avec l'année 2020.

Le nombre d'accidents avec dommages corporels pour 100 000 véhicules en circulation est de 312 pour l'année 2021. Ce taux a connu une baisse de façon continue au cours de la période de 1985 à 1998. De 1 392 en 1985, il avait atteint son plus bas niveau en 1998, avec 691. Il n'a ensuite pas beaucoup changé de 1999 à 2005, oscillant entre 693 et 720. Depuis 2006, la tendance de ce taux est de nouveau à la baisse, pour atteindre 400 en 2019. Néanmoins, les faibles taux de 2020 et 2021 sont surtout tributaires des mesures de santé publique appliquées pour contrer la pandémie de la COVID-19.

Le lecteur est invité à consulter les renseignements généraux de la section 1, « Les accidents de véhicules routiers rapportés par les policiers », à la partie II, afin de connaître les règles à suivre pour rapporter les accidents au Québec.

Statistiques sur les accidents de véhicules routiers, de 2016 à 2021

Accidents

Nature des dommages	2016	2017	2018	2019	2020	2021	2021/2020	2021/ 2016 à 2020
	Nombre	Nombre	Nombre	Nombre	Nombre	Nombre	%	%
Dommages corporels :								
- mortels	315	334	332	310	316	321	1,6	- 0,1
- graves ¹	1 233	1 270	1 189	1 102	982	1 031	5,0	- 10,8
- légers	26 803	26 530	25 401	25 406	17 888	20 505	14,6	- 16,0
- total	28 351	28 134	26 922	26 818	19 186	21 857	13,9	- 15,6
Dommages matériels	71 526	74 564	73 871	70 060	51 444	54 679	6,3	- 19,9
Total	99 877	102 698	100 793	96 878	70 630	76 536	8,4	- 18,7

Accidents pour 100 000 véhicules en circulation

Nature des dommages	2016	2017	2018	2019	2020	2021
	Nombre	Nombre	Nombre	Nombre	Nombre	Nombre
Dommages corporels :						
- mortels	5	5	5	5	5	5
- graves ¹	19	19	18	16	14	15
- légers	418	405	384	379	262	293
- total	442	429	407	400	281	312
Dommages matériels	1 115	1 138	1 118	1 046	753	782
Total	1 557	1 567	1 525	1 446	1 033	1 094

1. Nécessitant l'hospitalisation d'au moins une personne accidentée.

2. Augmentation de 13,9 % du nombre de personnes accidentées en 2021

Il y a eu 27 888 personnes accidentées dans une collision de véhicules routiers en 2021, ce qui représente une augmentation de 13,9 % par rapport à l'année précédente. En comparaison avec la moyenne des 5 années précédentes, le nombre de personnes accidentées en 2021 est en baisse de 18,0 %. La reprise des déplacements routiers au Québec jumelée à l'application des mesures sanitaires découlant de la pandémie de la COVID-19 expliquent en bonne partie la variation du nombre de personnes accidentées au Québec en 2021.

Au chapitre des décès, on en dénombre 347 en 2021, soit une augmentation de 2,4 % en comparaison avec l'année précédente. En comparaison avec la moyenne des 5 dernières années, on note une augmentation de 0,7 %.

Depuis 1978, année de la création de la Société, le nombre de décès a chuté de 80,2 %. Durant la même période, le nombre de titulaires d'un permis de conduire a augmenté de 81,2 %, et le nombre de véhicules en circulation a augmenté de 137,0 %.

Le nombre de personnes blessées grièvement a augmenté de 5,7 % par rapport à 2020. Par comparaison avec la période de 2016 à 2020, ce nombre connaît une diminution, soit de 11,0 %. Pour sa part, le nombre de personnes blessées légèrement a augmenté de 14,5 % comparativement à 2020.

En 1973, on comptait 36 décès pour 100 000 habitants. En 2021, ce nombre s'établit à 4. De 1974 à 2000, ce taux est passé graduellement de 30 à 10 décès pour 100 000 habitants. Puis, de 2001 à 2007, il a oscillé entre 8 et 9 décès pour 100 000 habitants. Par la suite, ce taux est passé de 7 décès pour 100 000 habitants en 2008 à 4 en 2014. Il est stable depuis ce temps.

Pour sa part, le nombre de personnes blessées grièvement est de 14 pour 100 000 habitants en 2021, ce qui représente une stabilité avec l'année précédente. Ce taux suit une tendance à la baisse depuis que nous distinguons les victimes blessées gravement de l'ensemble des autres victimes, soit depuis 1978.

Enfin, le nombre de personnes blessées légèrement est de 306 pour 100 000 habitants en 2021, ce qui représente une augmentation comparativement à l'année précédente.

Statistiques sur les personnes accidentées dans des collisions de véhicules routiers de 2016 à 2021

Personnes accidentées

Nature des blessures	2016	2017	2018	2019	2020	2021	2021/2020	2021/ 2016 à 2020
	Nombre	Nombre	Nombre	Nombre	Nombre	Nombre	%	%
Mortelles	338	362	352	332	339	347	2,4	0,7
Graves ¹	1 468	1 501	1 437	1 330	1 161	1 227	5,7	- 11,0
Légères	35 843	35 362	33 744	33 429	22 982	26 314	14,5	- 18,5
Total	37 649	37 225	35 533	35 091	24 482	27 888	13,9	- 18,0

Personnes accidentées pour 100 000 habitants

Nature des blessures	2016	2017	2018	2019	2020	2021
	Nombre	Nombre	Nombre	Nombre	Nombre	Nombre
Mortelles	4	4	4	4	4	4
Graves ¹	18	18	17	16	14	14
Légères	436	426	402	393	268	306
Total	458	448	423	413	285	324

1. Nécessitant une hospitalisation.

Graphique 1 :
Répartition des personnes accidentées selon la nature des blessures, en 2021

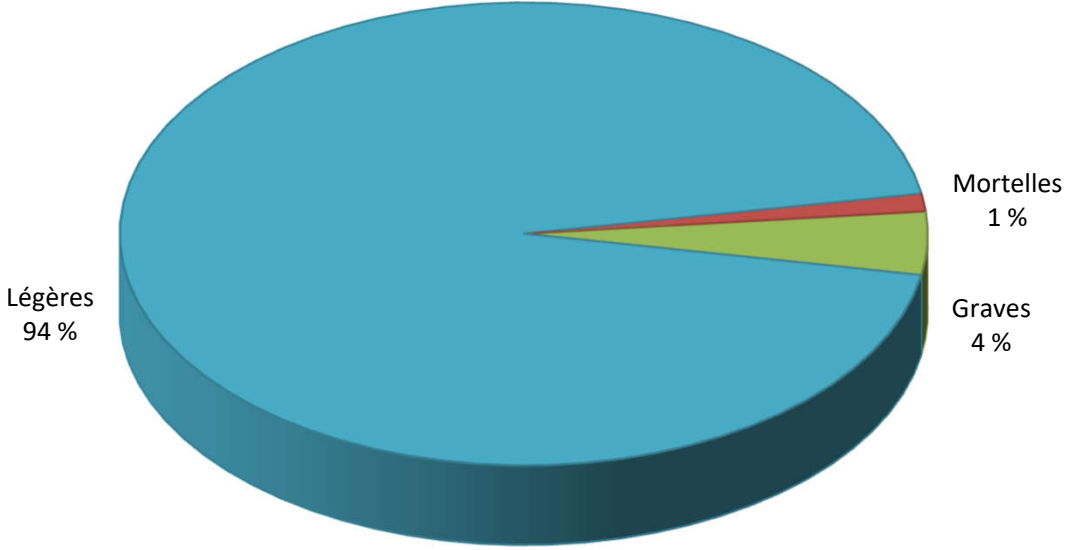

Graphique 2 :
Répartition des personnes accidentées selon l'âge au moment de l'accident, en 2021

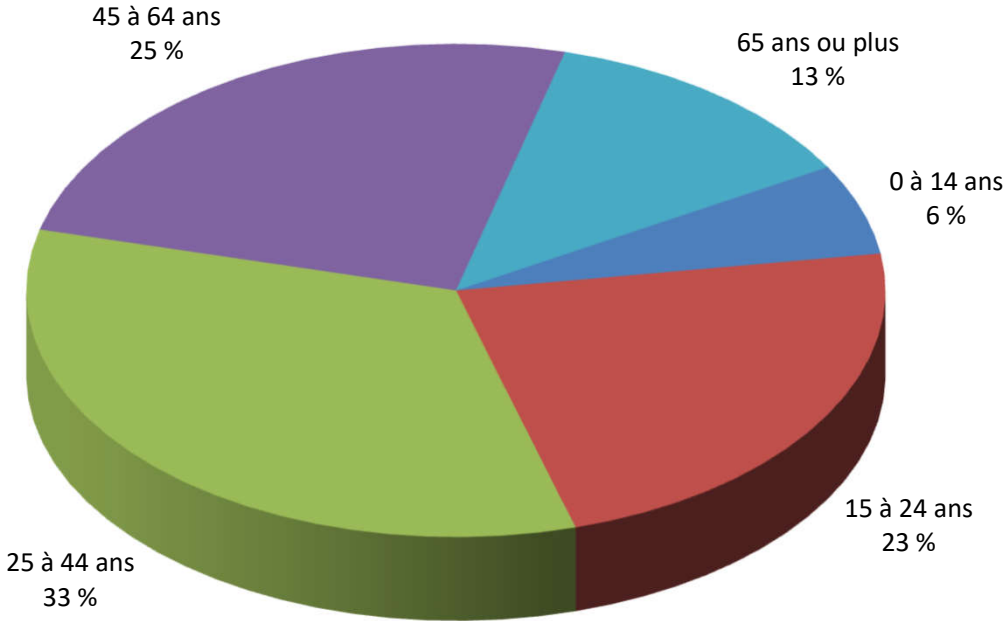

3. Augmentation du nombre de personnes accidentées dans les 14 régions du Québec en 2021

Ventilées selon les régions administratives du Québec, les données sur l'ensemble des personnes accidentées dans une collision montrent que leur nombre a augmenté dans 14 régions en 2021 par rapport à l'année 2020. La comparaison avec la moyenne des 5 années précédentes révèle une diminution dans les 17 régions. Ces variations se justifient en grande partie par la reprise des déplacements routiers au Québec, jumelée à l'application des mesures sanitaires visant à réduire la transmission de la COVID-19, bien qu'elles aient été différentes, selon le moment, d'une région à une autre.

En ce qui a trait au nombre de personnes décédées, 5 régions sur 17 ont connu une diminution par rapport à 2020. Dans 10 des autres régions, ce nombre est en augmentation, alors qu'il est resté stable pour 2 régions.

La région des Laurentides montre la variation de décès la plus importante en nombre, soit 11 décès de moins que l'année précédente. On note également des baisses respectives de 8 et de 7 décès pour les régions du Bas-Saint-Laurent et de l'Estrie.

Statistiques sur les personnes accidentées dans une collision de véhicules routiers selon la région, de 2016 à 2021

Région de l'accident	2016	2017	2018	2019	2020	2021	2021/2020	2021/ 2016 à 2020
	Nombre	Nombre	Nombre	Nombre	Nombre	Nombre	%	%
Personnes décédées								
Gaspésie-Îles-de-la-Madeleine (11)	8	11	10	10	9	14	55,6	45,8
Bas-Saint-Laurent (01)	14	15	22	20	25	17	- 32,0	- 11,5
Saguenay-Lac-Saint-Jean (02)	20	17	22	15	15	20	33,3	12,4
Capitale-Nationale (03)	16	33	21	26	15	21	40,0	- 5,4
Chaudière-Appalaches (12)	35	30	29	22	27	28	3,7	- 2,1
Mauricie (04)	18	13	19	11	19	21	10,5	31,3
Centre-du-Québec (17)	24	22	16	20	23	30	30,4	42,9
Estrie (05)	25	27	18	21	27	20	- 25,9	- 15,3
Montérégie (16)	50	50	50	49	51	55	7,8	10,0
Montréal (06)	31	27	27	32	31	29	- 6,5	- 2,0
Laval (13)	4	9	7	9	2	7	250,0	12,9
Lanaudière (14)	20	18	29	18	32	32	0,0	36,8
Laurentides (15)	36	37	30	36	27	16	- 40,7	- 51,8
Outaouais (07)	14	17	24	21	16	18	12,5	- 2,2
Abitibi-Témiscamingue (08)	9	14	21	15	13	13	0,0	- 9,7
Côte-Nord (09)	12	9	5	4	5	3	- 40,0	- 57,1
Nord-du-Québec (10)	2	13	2	3	2	3	50,0	- 31,8
Total	338	362	352	332	339	347	2,4	0,7
Ensemble des personnes accidentées								
Gaspésie-Îles-de-la-Madeleine (11)	476	559	541	485	386	425	10,1	- 13,2
Bas-Saint-Laurent (01)	1 090	1 124	975	990	802	835	4,1	- 16,2
Saguenay-Lac-Saint-Jean (02)	1 323	1 155	1 313	1 306	1 062	1 028	- 3,2	- 16,5
Capitale-Nationale (03)	3 012	2 672	2 711	2 783	1 768	1 862	5,3	- 28,1
Chaudière-Appalaches (12)	2 040	2 013	2 048	1 972	1 433	1 631	13,8	- 14,2
Mauricie (04)	1 701	1 633	1 571	1 508	1 130	1 158	2,5	- 23,2
Centre-du-Québec (17)	1 454	1 503	1 350	1 378	957	1 061	10,9	- 20,1
Estrie (05)	2 455	2 361	2 238	2 318	1 804	1 942	7,6	- 13,1
Montérégie (16)	6 463	6 500	6 307	6 185	4 082	4 666	14,3	- 21,0
Montréal (06)	7 459	7 328	7 057	6 573	4 448	5 822	30,9	- 11,4
Laval (13)	1 962	1 949	1 897	1 758	988	1 326	34,2	- 22,5
Lanaudière (14)	2 445	2 588	2 354	2 471	1 655	1 870	13,0	- 18,8
Laurentides (15)	3 089	3 065	2 785	2 872	2 004	2 311	15,3	- 16,4
Outaouais (07)	1 474	1 455	1 178	1 298	993	933	- 6,0	- 27,1
Abitibi-Témiscamingue (08)	723	729	750	738	578	608	5,2	- 13,6
Côte-Nord (09)	374	420	330	309	262	301	14,9	- 11,2
Nord-du-Québec (10)	109	171	128	147	130	109	- 16,2	- 20,4
Total	37 649	37 225	35 533	35 091	24 482	27 888	13,9	- 18,0

4. Augmentation du nombre de personnes décédées en 2021, surtout chez les passagers et les occupants d'un véhicule hors route

En 2021, le nombre de décès a connu une augmentation par rapport à 2020 pour toutes les catégories, à l'exception des conducteurs, des cyclomotoristes et des piétons.

Le nombre de décès chez les motocyclistes est de 67 en 2021, soit 2 de plus qu'en 2020. C'est le nombre le plus grand pour la période présentée. Du côté des piétons, on note une baisse de 3,7 % du nombre de décès en 2021 par rapport à 2020. La comparaison avec les 5 années précédentes présente également une baisse (-20,7 %).

Comparativement à la moyenne de 2016 à 2020, les passagers, les motocyclistes, les cyclomotoristes, les occupants d'un véhicule hors route et les cyclistes ont connu, en 2021, une hausse du nombre de décès. Les autres catégories présentent une baisse.

La répartition du nombre de personnes accidentées selon leur fonction, toutes blessures confondues, montre une augmentation en 2021 par rapport à 2020 pour toutes les catégories. La reprise des déplacements routiers au Québec en 2021 jumelée à l'application des mesures sanitaires découlant de la pandémie de la COVID-19 expliquent en bonne partie la variation du nombre d'accidents au Québec en 2021.

En nombres absolus, on compte 2 014 personnes accidentées de plus chez les conducteurs et 535 de plus chez les passagers, pour une hausse de 13,9 % et de 11,3 % respectivement, par rapport à 2020.

Le nombre de piétons accidentés a diminué de 19,4 % en 2021 par rapport à la moyenne des 5 années précédentes. La variation avec l'année précédente présente, quant à elle, une augmentation de 12,1 %.

Statistiques sur les personnes accidentées dans une collision de véhicules routiers selon leur fonction, de 2016 à 2021

Fonction de la personne accidentée	2016	2017	2018	2019	2020	2021	2021/2020	2021/ 2016 à 2020
	Nombre	Nombre	Nombre	Nombre	Nombre	Nombre	%	%
Personnes décédées								
Conducteur	155	165	173	162	160	148	- 7,5	- 9,2
Passager	48	52	42	41	42	49	16,7	8,9
Motocycliste ¹	54	49	50	45	65	67	3,1	27,4
Cyclomotoriste ¹	2	2	2	0	3	2	- 33,3	11,1
Motoneigiste ¹	6	7	2	4	0	1	-	- 73,7
Occupant ¹ d'un véhicule hors route ²	5	0	3	3	0	9	-	309,1
Cycliste ¹	8	10	10	8	15	16	6,7	56,9
Piéton	60	75	70	69	54	52	- 3,7	- 20,7
Non précisée	0	2	0	0	0	3		
Total	338	362	352	332	339	347	2,4	0,7
Ensemble des personnes accidentées								
Conducteur	22 204	22 218	21 028	21 096	14 503	16 517	13,9	- 18,3
Passager	8 157	7 951	7 662	7 403	4 716	5 251	11,3	- 26,8
Motocycliste ¹	2 010	1 922	1 870	1 758	1 586	1 741	9,8	- 4,8
Cyclomotoriste ¹	564	549	555	595	452	703	55,5	29,5
Motoneigiste ¹	40	59	33	63	35	39	11,4	- 15,2
Occupant ¹ d'un véhicule hors route ²	78	57	68	63	78	87	11,5	26,5
Cycliste ¹	1 817	1 725	1 495	1 385	1 258	1 459	16,0	- 5,0
Piéton	2 764	2 698	2 788	2 710	1 842	2 064	12,1	- 19,4
Non précisée	15	46	34	18	12	27		
Total	37 649	37 225	35 533	35 091	24 482	27 888	13,9	- 18,0

1. Comprend les conducteurs et les passagers.

2. Inclut les motoquads, autoquads, motocyclettes tout-terrain, véhicules hors route à trois roues et autres véhicules tout-terrain motorisés destinés à un usage hors des chemins publics.

5. Augmentation de 15,6 % du nombre de conducteurs impliqués dans des accidents avec dommages corporels en 2021 par rapport à 2020

Le nombre de conducteurs impliqués dans des accidents avec dommages corporels a augmenté de 15,6 % en 2021 comparativement à 2020. Cette augmentation touche les conducteurs de tous les groupes d'âge. La plus grande variation en nombre concerne les 25 à 34 ans. Dans ce groupe d'âge, 1 064 conducteurs de plus ont été impliqués dans un accident avec dommages corporels en 2021.

L'examen du nombre de conducteurs impliqués dans des accidents avec dommages corporels pour 1 000 titulaires d'un permis de conduire montre qu'en général, leur nombre diminue avec l'âge, pour ensuite légèrement augmenter à partir de 75 ans.

En 2021, et pour les âges où il est permis de conduire un véhicule de promenade ou une motocyclette, le taux passe de 22, pour les conducteurs de 16 à 19 ans, à 3, pour ceux de 65 à 84 ans.

En 2021, les conducteurs de tous les groupes d'âge ont vu leur taux d'accidents avec dommages corporels pour 1 000 titulaires augmenter en comparaison avec 2020, sauf pour les conducteurs de 55 à 74 ans et de 85 ans ou plus.

La reprise des déplacements routiers au Québec jumelée à l'application des mesures sanitaires découlant de la pandémie de la COVID-19 expliquent en bonne partie la variation du nombre de conducteurs impliqués dans des accidents au Québec en 2021.

Statistiques sur les conducteurs impliqués dans des accidents avec dommages corporels, de 2016 à 2021

Conducteurs impliqués dans des accidents avec dommages corporels, selon l'âge

Âge	2016	2017	2018	2019	2020	2021	2021/2020	2021/ 2016 à 2020
	Nombre	Nombre	Nombre	Nombre	Nombre	Nombre	%	%
Moins de 16 ans ¹	231	240	261	306	197	410	108,1	66,0
16 à 19 ans	3 525	3 371	3 079	3 202	2 197	2 740	24,7	- 10,9
20 à 24 ans	5 580	5 664	5 105	4 976	3 451	3 876	12,3	- 21,8
25 à 34 ans	9 055	9 070	8 586	8 790	6 024	7 088	17,7	- 14,7
35 à 44 ans	8 141	8 241	8 026	8 139	5 357	6 105	14,0	- 19,5
45 à 54 ans	7 725	7 542	7 092	7 100	4 832	5 269	9,0	- 23,2
55 à 64 ans	6 092	6 099	6 041	6 088	4 343	4 846	11,6	- 15,5
65 à 74 ans	3 465	3 480	3 479	3 519	2 340	2 718	16,2	- 16,5
75 à 84 ans	1 554	1 584	1 517	1 694	1 130	1 420	25,7	- 5,1
85 à 89 ans	311	349	299	286	195	245	25,6	- 14,9
90 ans ou plus	78	56	78	78	60	67	11,7	- 4,3
Non précisé	2 362	2 311	2 350	2 302	1 645	1 945		
Total ²	48 119	48 007	45 913	46 480	31 771	36 729	15,6	- 16,6

Conducteurs impliqués dans des accidents avec dommages corporels pour 1 000 titulaires de permis de conduire, selon l'âge

Âge	2016	2017	2018	2019	2020	2021
	Nombre	Nombre	Nombre	Nombre	Nombre	Nombre
Moins de 16 ans ¹	39	39	40	46	38	49
16 à 19 ans	28	27	25	26	19	22
20 à 24 ans	16	16	15	15	11	12
25 à 34 ans	11	11	10	10	7	8
35 à 44 ans	9	9	8	8	5	6
45 à 54 ans	8	8	7	7	5	6
55 à 64 ans	6	6	6	6	4	4
65 à 74 ans	5	5	5	4	3	3
75 à 84 ans	5	5	5	5	3	4
85 à 89 ans	8	8	6	6	4	4
90 ans ou plus	9	6	7	7	5	5
Total ²	9	9	8	8	6	6

1. Conducteurs de cyclomoteur principalement.

2. Ne comprend pas les cyclistes.

6. Augmentation de 15,6 % du nombre de véhicules impliqués dans des accidents avec dommages corporels en 2021

Le nombre de véhicules impliqués dans des accidents avec dommages corporels est passé de 33 038 en 2020 à 38 196 en 2021. Il s'agit d'une augmentation de 15,6%. La reprise des déplacements routiers au Québec jumelée à l'application des mesures sanitaires découlant de la pandémie de la COVID-19 expliquent en bonne partie la variation du nombre de véhicules impliqués dans des accidents au Québec en 2021.

En comparaison avec la moyenne de 2016 à 2020, le nombre de véhicules impliqués dans des accidents avec dommages corporels en 2021 a diminué pour tous les types de véhicules, sauf pour les cyclomoteurs et les véhicules hors route² qui ont vu leur nombre augmenter de 32,0 % et de 14,9 % respectivement.

La ventilation du nombre de véhicules impliqués dans des accidents avec dommages corporels selon le type de véhicule indique que ce nombre a augmenté, en comparaison avec le bilan de l'année 2020, pour tous les types de véhicules, à l'exception des véhicules-outil ou d'équipement dont le nombre a diminué de 13,2 %.

Statistiques sur les véhicules impliqués dans des accidents avec dommages corporels selon le type de véhicule, de 2016 à 2021

Type de véhicule impliqué ¹	2016	2017	2018	2019	2020	2021	2021/2020	2021/ 2016 à 2020
	Nombre	Nombre	Nombre	Nombre	Nombre	Nombre	%	%
Automobile ou camion léger	42 178	41 957	39 913	40 175	27 093	31 105	14,8	- 18,7
Autobus ou minibus	331	369	372	353	242	250	3,3	- 25,0
Autobus scolaire	110	105	92	110	64	83	29,7	- 13,7
Taxi ²	449	443	391	404	214	238	11,2	- 37,4
Camion lourd	1 010	1 151	1 164	1 345	962	1 079	12,2	- 4,2
Tracteur routier	848	858	819	896	572	608	6,3	- 23,9
Véhicule-outil ou d'équipement	227	246	252	259	204	177	- 13,2	- 25,5
Motocyclette	1 912	1 819	1 802	1 719	1 521	1 705	12,1	- 2,8
Cyclomoteur	540	530	539	595	439	698	59,0	32,0
Motoneige	38	48	34	64	37	39	5,4	- 11,8
Véhicule hors route ³	78	56	70	57	74	77	4,1	14,9
Bicyclette	1 830	1 739	1 508	1 398	1 267	1 467	15,8	- 5,3
Autres	285	280	261	284	227	267	17,6	- 0,1
Non précisé	113	145	204	219	122	403		
Total	49 949	49 746	47 421	47 878	33 038	38 196	15,6	- 16,3

1. Le type de véhicule est basé sur la catégorie de plaque d'immatriculation pour les véhicules immatriculés au Québec et ayant le droit de circuler au moment de l'accident et, pour les autres véhicules, sur le type de véhicule inscrit par le policier dans le rapport d'accident.

2. Le 10 octobre 2020 marque l'entrée en vigueur de la *Loi concernant le transport rémunéré de personnes par automobile* (TRPA). Cette nouvelle loi a remplacé la *Loi concernant les services de transport par taxi* et a entraîné la création de deux groupes de véhicules pouvant effectuer du TRPA, soit les véhicules autorisés par la Société (correspondant à la catégorie « Taxi » de ce tableau) et les véhicules inscrits chez un ou plusieurs répondants (correspondant à la catégorie « Automobile ou camion léger » de ce tableau).

3. Inclut les motoquads, autoquads, motocyclettes tout-terrain, véhicules hors route à trois roues et autres véhicules tout-terrain motorisés destinés à un usage hors des chemins publics.

7. Augmentation de 2,0 % du nombre de titulaires d'un permis de conduire ou d'un permis probatoire en 2021

Les 5 655 647 titulaires d'un permis de conduire ou d'un permis probatoire en 2021 représentent une augmentation de 2,0 % par rapport à 2020.

Au cours de la période 2000 à 2021, le nombre de titulaires de permis de conduire a toujours augmenté d'une année à l'autre. Cette hausse est plus marquée chez les femmes que chez les hommes. Certaines années ont été plus notables que d'autres, car l'augmentation chez les titulaires féminins a presque atteint 2 fois celle des hommes.

Parmi les Québécois de 16 ans ou plus, 79 % sont titulaires d'un permis. Ce taux est de 82 % chez les hommes et de 76 % chez les femmes.

La répartition des titulaires d'un permis pour 100 habitants par tranche d'âge montre une tendance à la stabilité du taux chez les 16 à 19 ans de 2016 à 2021. Notons que les apprentis conducteurs ne sont pas considérés comme des titulaires d'un permis de conduire dans cette publication; toutefois, certaines statistiques sont présentées dans le tableau 85.

Chez les 20 à 24 ans, le taux est à la baisse de 2016 à 2021, passant de 69 à 66. Enfin, chez les titulaires âgés de 25 à 74 ans, les taux de titulaires d'un permis sont stables sur toute la période. Conséquence du vieillissement de la population, le taux de titulaires d'un permis augmente d'année en année chez les 75 ans ou plus. Pour les 75 à 84 ans, ce taux est passé de 65 pour 100 habitants en 2016 à 72 en 2021.

Statistiques sur les titulaires d'un permis de conduire ou d'un permis probatoire, de 2016 à 2021

Titulaires d'un permis de conduire ou d'un permis probatoire selon le sexe et l'âge

Sexe et âge	2016	2017	2018	2019	2020	2021	2021/2020	2021/2016 à 2020
	Nombre	Nombre	Nombre	Nombre	Nombre	Nombre	%	%
Féminin	2 592 800	2 615 406	2 645 824	2 673 896	2 685 724	2 736 120	1,9	3,5
Masculin	2 782 848	2 799 073	2 827 518	2 854 785	2 860 709	2 919 527	2,1	3,3
Moins de 16 ans ¹	5 852	6 102	6 530	6 683	5 189	8 377	61,4	38,0
16 à 19 ans	128 114	124 258	125 268	125 351	114 493	122 347	6,9	- 0,9
20 à 24 ans	357 283	346 318	338 482	329 154	316 785	318 494	0,5	- 5,7
25 à 34 ans	832 530	835 130	844 897	853 787	853 125	875 057	2,6	3,7
35 à 44 ans	940 135	952 129	965 668	979 769	980 703	994 808	1,4	3,2
45 à 54 ans	1 017 334	992 807	969 804	950 040	936 553	940 054	0,4	- 3,4
55 à 64 ans	1 047 179	1 063 752	1 081 123	1 092 170	1 094 879	1 096 478	0,1	1,9
65 à 74 ans	715 037	741 754	766 676	793 605	820 731	844 718	2,9	10,1
75 à 84 ans	282 766	298 299	317 395	337 640	359 735	386 737	7,5	21,2
85 à 89 ans	40 984	44 460	47 079	49 023	51 617	54 485	5,6	16,8
90 ans ou plus	8 434	9 470	10 420	11 459	12 623	14 092	11,6	34,5
Total	5 375 648	5 414 479	5 473 342	5 528 681	5 546 433	5 655 647	2,0	3,4

Titulaires d'un permis pour 100 habitants de 16 ans ou plus selon le sexe et l'âge

Sexe et âge	2016	2017	2018	2019	2020	2021
	Nombre	Nombre	Nombre	Nombre	Nombre	Nombre
Féminin	75	75	75	75	75	76
Masculin	82	82	81	81	80	82
16 à 19 ans	37	36	37	37	33	36
20 à 24 ans	69	68	67	65	63	66
25 à 34 ans	79	78	78	77	77	79
35 à 44 ans	86	86	85	85	85	86
45 à 54 ans	88	87	87	87	87	88
55 à 64 ans	87	87	87	87	87	88
65 à 74 ans	84	84	84	84	85	85
75 à 84 ans	65	66	68	69	70	72
85 à 89 ans	34	36	37	38	40	42
90 ans ou plus	12	13	14	14	15	16
Total	78	78	78	78	78	79

1. Permis de conduire pour cyclomoteur.

Graphique 3 :
Titulaires d'un permis de conduire ou d'un permis probatoire selon le sexe, en 2021

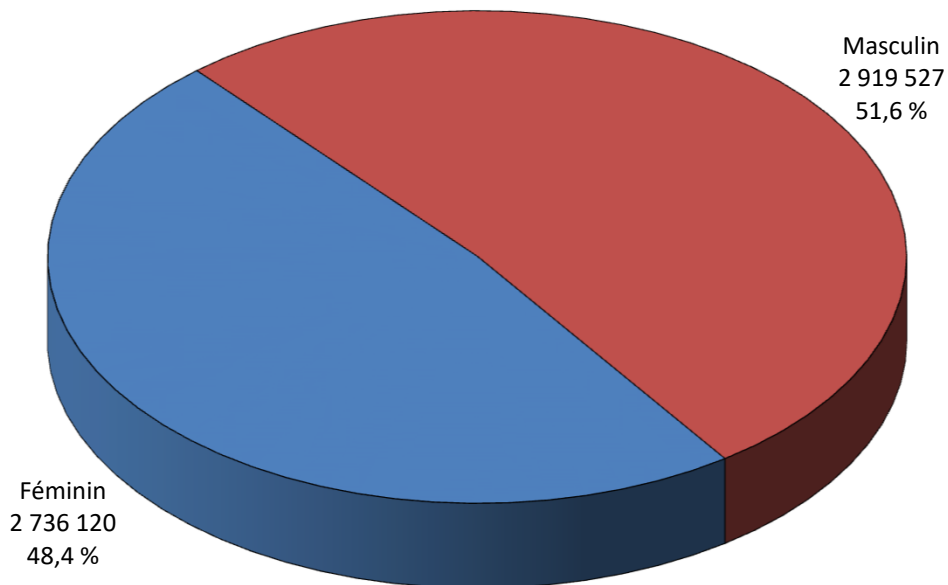

Graphique 4 :
Titulaires d'un permis de conduire ou d'un permis probatoire selon l'âge, en 2021

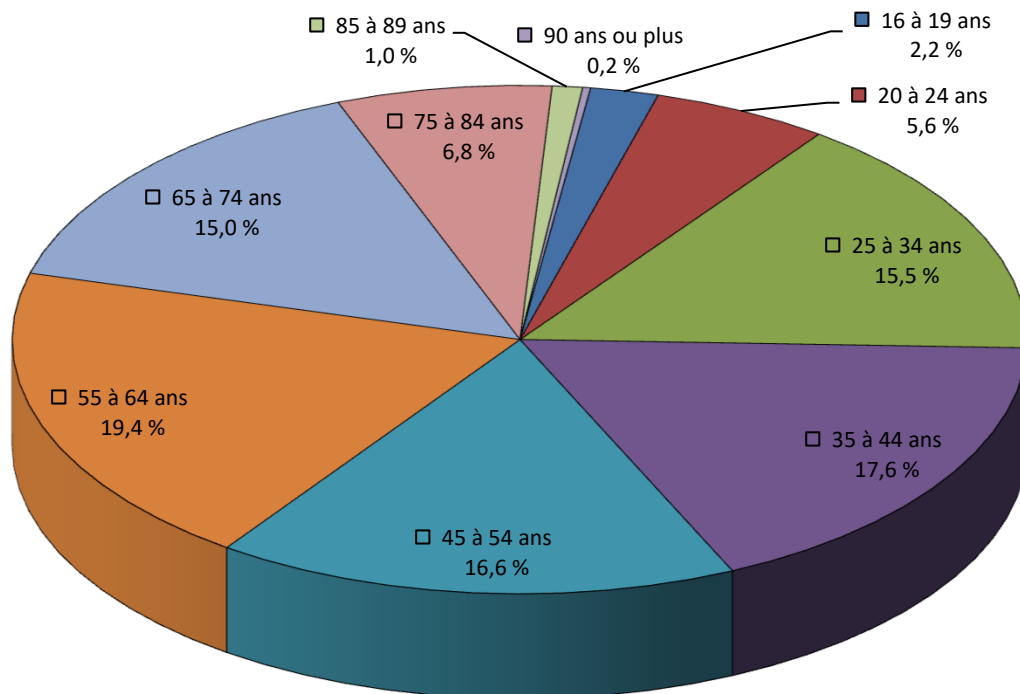

8. Augmentation de 2,3 % du nombre de véhicules en circulation en 2021

Les 6 995 085 véhicules en circulation au Québec en 2021 représentent une augmentation de 2,3 % par rapport à 2020. La répartition de ces véhicules selon leur type montre que ce sont les automobiles et les camions légers utilisés aux fins de promenade qui, avec une hausse de 58 410 véhicules (1,2 %), ont contribué le plus à l'augmentation du parc automobile en 2021.

Le 10 octobre 2020, la nouvelle *Loi sur le transport rémunéré de personnes par automobile* (TRPA) est entrée en vigueur. Cela a entraîné le retrait de la plaque T, donc des véhicules dits de type « taxi ». Les véhicules autorisés à faire du TRPA sont désormais classés dans « Automobile ou camion léger » d'utilisation promenade ou commerciale.

Au Québec, on dénombre 70 véhicules de promenade (automobiles et camions légers) pour 100 habitants de 16 ans ou plus. Ce taux était de 68 véhicules pour 100 habitants en 2016.

L'âge moyen des véhicules de promenade est de 8,2 ans en 2021. Il y a eu une hausse depuis 2016, où l'âge moyen était de 7,5 ans. Par ailleurs, la tendance à la hausse se poursuit quant à la masse moyenne des véhicules de promenade en circulation. Elle s'établit à 1 562 kg en 2021, comparativement à 1 502 kg en 2016.

Statistiques sur les véhicules en circulation, de 2016 à 2021

Nombre de véhicules en circulation selon le type d'utilisation et le type de véhicule

Type d'utilisation/ type de véhicule	2016	2017	2018	2019	2020	2021	2021/2020	2021/ 2016 à 2020
	Nombre	Nombre	Nombre	Nombre	Nombre	Nombre	%	%
PROMENADE								
- Automobile ou camion léger	4 671 968	4 758 010	4 779 332	4 836 544	4 936 202	4 994 612	1,2	4,1
- Motocyclette	176 212	183 222	188 548	181 843	183 849	203 881	10,9	11,6
- Cyclomoteur	26 888	27 197	27 565	28 541	30 248	33 657	11,3	19,8
- Habitation motorisée	8 713	9 182	8 841	9 365	8 082	10 940	35,4	23,8
UTILISATION INSTITUTIONNELLE, PROFESSIONNELLE OU COMMERCIALE								
- Automobile ou camion léger	457 825	464 698	471 868	480 083	475 722	492 068	3,4	4,7
- Taxi ¹	8 308	8 309	8 296	8 240	644	0	- 100,0	- 100,0
- Autobus	8 576	8 851	8 897	9 214	8 625	8 846	2,6	0,2
- Autobus scolaire	10 370	10 557	10 650	10 784	10 929	11 438	4,7	7,3
- Camion ou tracteur routier	141 737	149 294	153 235	157 979	162 064	169 405	4,5	10,8
- Autres	72 438	75 222	77 454	80 516	82 753	86 348	4,3	11,2
CIRCULATION RESTREINTE	5 133	5 171	5 100	5 207	5 194	5 418	4,3	5,0
HORS ROUTE²	828 181	852 775	868 490	889 503	930 369	978 472	5,2	12,0
Total	6 416 349	6 552 488	6 608 276	6 697 819	6 834 681	6 995 085	2,3	5,6

	2016	2017	2018	2019	2020	2021
Nombre de véhicules en circulation pour 100 habitants âgés de 16 ans ou plus						
Promenade (automobile ou camion léger)	68	69	68	68	69	70
Total	94	95	94	95	96	98

Âge moyen des véhicules en circulation (années)

Promenade (automobile ou camion léger)	7,5	7,6	7,6	7,8	8,0	8,2
Total (sauf hors route)	7,5	7,7	7,7	7,8	8,1	8,3

Masse nette moyenne des véhicules en circulation (kilogrammes)

Promenade (automobile ou camion léger)	1 502	1 514	1 526	1 538	1 551	1 562
Total (sauf camion lourd, deux roues et hors route ³)	1 633	1 646	1 658	1 673	1 682	1 700

1. Le 10 octobre 2020 marque l'entrée en vigueur de la *Loi concernant le transport rémunéré de personnes par automobile* (TRPA). Cette nouvelle loi a remplacé la *Loi concernant les services de transport par taxi* et a entraîné le retrait de la plaque T. Les véhicules qualifiés pour le TRPA sont désormais classés dans « Automobile ou camion léger » d'utilisation promenade ou commerciale.

2. Véhicules qui circulent uniquement sur des chemins ou des terrains privés ou qui ont un usage hors route (peu importe le type de véhicule).

3. Il s'agit plus précisément de l'exclusion des camions et tracteurs routiers utilisés aux fins de transport de biens, des motocyclettes et cyclomoteurs utilisés aux fins de promenade et des véhicules hors route.

Graphique 5 :
Répartition des véhicules en circulation selon leur utilisation en 2021

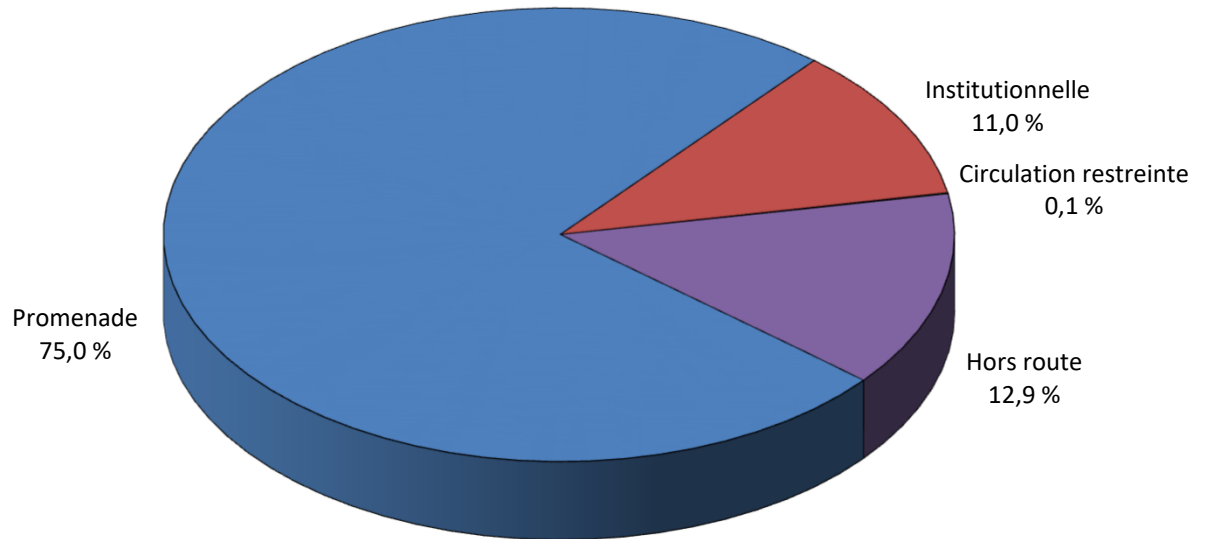

Graphique 6 :
Répartition des véhicules de promenade selon le type de véhicule en 2021

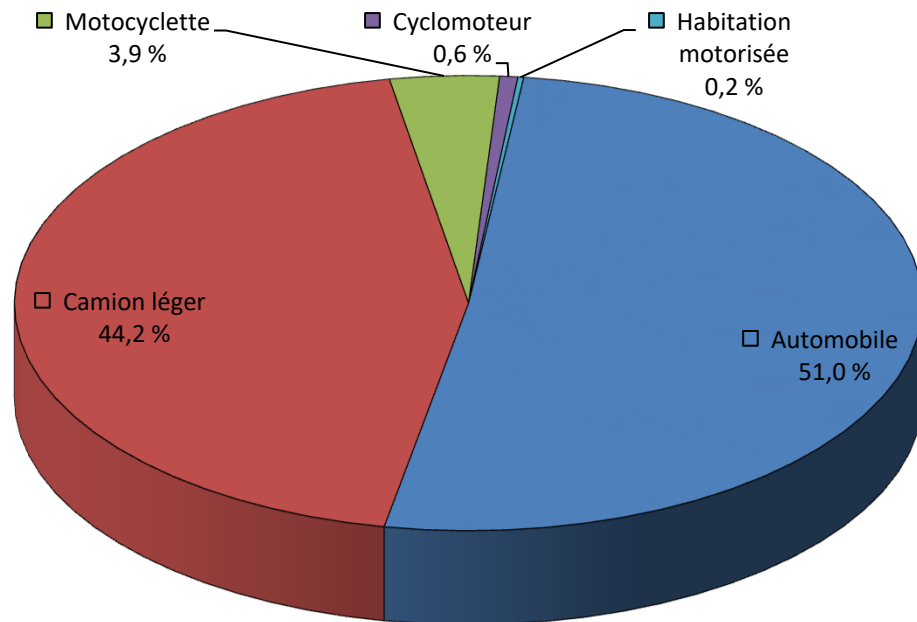

9. En 2020, parmi les conducteurs décédés dans un accident sur le réseau routier et ayant subi un test de dépistage, 32 % avaient une alcoolémie supérieure à la limite permise, et la présence de drogues ou de médicaments a été notée chez 40 % d'entre eux

La comparaison des données recueillies dans les rapports d'accident transmis à la Société par les policiers avec celles du fichier du Bureau du coroner permet de jumeler en moyenne, de 2016 à 2019, environ 94 % des données concernant les victimes décédées (le jumelage des données pour l'année 2020 est actuellement incomplet en raison du fait qu'une partie importante des données provenant du Bureau du coroner n'était pas encore disponible au moment de l'analyse).

Dans la présente publication, tous les conducteurs sauf les cyclistes ont été retenus. Pour ce qui est des résultats présentés ci-après, seuls les accidents ayant eu lieu sur le réseau routier ont été retenus.

La proportion de conducteurs décédés chez qui l'alcoolémie a été évaluée était en moyenne de 77 % pour les années 2016 à 2020. Par ailleurs, la proportion de conducteurs décédés chez qui la présence de drogues ou de médicaments a été évaluée était en moyenne de 76 % au cours de cette même période.

Parmi les conducteurs décédés dont l'alcoolémie a été évaluée, le pourcentage moyen de ceux qui avaient un taux qui dépassait la limite légale de 80 mg d'alcool par 100 ml de sang était de 25 % de 2016 à 2020. Pour ce qui est des conducteurs décédés chez qui la présence de drogues ou de médicaments a été évaluée, le pourcentage moyen de ceux dont le test s'est révélé positif était de 38 % au cours de cette même période. Il est à noter que les drogues et médicaments dépistés incluent le cannabis, la cocaïne, les opiacés, les amphétamines, les barbituriques, le PCP et les benzodiazépines.

Sommaire des résultats pour les conducteurs décédés dans un accident sur le réseau routier

	Année de l'accident				
	2016	2017	2018	2019	2020
	%	%	%	%	%
Alcool					
- Conducteurs décédés dont l'alcoolémie a été évaluée	82	71	78	80	73
- Conducteurs décédés dont l'alcoolémie dépassait 80 mg par 100 ml de sang	25	25	16	29	32
Drogues ou médicaments					
- Conducteurs décédés chez qui la présence de drogues ou de médicaments a été évaluée	81	69	78	79	75
- Conducteurs décédés chez qui la présence de drogues ou de médicaments a été constatée	34	39	40	38	40

Cette partie du bilan routier comporte deux sections :

- SECTION 1 : Les accidents de véhicules routiers rapportés par les policiers
- SECTION 2 : Les titulaires d'un permis de conduire ou d'un permis probatoire et les véhicules en circulation

Les données qui s'y rapportent sont tirées des fichiers administratifs constitués et gérés par la Société.

Il s'agit des fichiers informatisés concernant :

- ♦ le registre des rapports d'accident rapportés par les policiers ;
- ♦ l'immatriculation ;
- ♦ les permis de conduire.

Pour mieux comprendre la signification et la portée des données, le lecteur est invité à lire les renseignements généraux au début de chacune des sections.

SECTION 1
LES ACCIDENTS DE VÉHICULES ROUTIERS
RAPPORTÉS PAR LES POLICIERS

- Renseignements généraux
- Les accidents
- Les personnes accidentées
- Les conducteurs impliqués dans les accidents
- Les véhicules accidentés

Renseignements généraux

L'obligation légale

Un accident de véhicule routier est défini comme un événement au cours duquel un dommage est causé par un véhicule routier en mouvement (article 167 du *Code de la sécurité routière*).

L'agent de la paix qui se rend sur les lieux d'un accident doit, dans les huit jours, informer la Société de cet accident, en lui transmettant un rapport (article 173).

L'obligation d'informer la Société d'un accident incombe à l'assureur qui en a été avisé, lorsque cet accident n'a pas été porté à la connaissance d'un agent de la paix (article 174). De plus, le coroner qui a procédé à une investigation ou à une enquête sur un accident doit transmettre une copie de son rapport à la Société (article 175).

En application des articles 173 et 176 du *Code de la sécurité routière*, le *Règlement sur le rapport d'accident*, édicté par le décret n° 708-99 du 16 juin 1999, prévoit que, depuis le 15 juillet 1999, l'agent de la paix qui se rend sur les lieux d'un accident au cours duquel une personne a subi un dommage corporel doit faire rapport de l'accident à la Société. De plus, lorsqu'un accident n'a causé que des dommages matériels, l'agent de la paix qui se rend sur les lieux est tenu de faire rapport à la Société dans les cas suivants :

- L'accident n'a causé que des dommages matériels excédant 1 000 \$ avant le 18 mars 2010 ou 2 000 \$ par la suite et s'est produit dans l'une des situations suivantes :
 - Il implique un véhicule lourd, à l'exception d'un autobus affecté au transport urbain ;
 - Il est survenu sur une autoroute ou une route nationale, régionale ou collectrice dont la gestion relève du ministre des Transports ;
 - Il est survenu sur une route dont la gestion incombe à une municipalité et s'est produit dans les 100 mètres donnant accès à une autoroute ou à une route visée au sous-paragraphe précédent.

De ce fait, les variations du nombre d'accidents avec dommages matériels seulement devront être interprétées avec réserve.

Le constat d'accident

Un formulaire a été conçu spécialement afin de pouvoir obtenir les mêmes renseignements pour chaque accident de véhicule routier constaté par les policiers. Jusqu'au 31 août 1988, le formulaire utilisé était celui qui était en vigueur depuis le 1^{er} janvier 1978. Un premier changement de formulaire a été effectué le 1^{er} septembre 1988. Depuis le 18 mars 2010, les policiers font usage d'un formulaire de rapport d'accident qui a été modifié.

Depuis juin 1979, les accidents avec dommages matériels seulement peuvent être portés à l'attention des assureurs à l'aide du constat amiable. Les accidents rapportés à l'aide de ce constat ne sont pas comptabilisés à la Société, sauf si un formulaire de rapport d'accident a également été rempli par un policier.

La nature des dommages

Les statistiques d'accidents présentées dans cette section ne portent que sur les accidents rapportés à la Société par les policiers du Québec. Elles ont été regroupées selon la nature des dommages. Les accidents avec dommages corporels sont présentés distinctement de ceux avec dommages matériels seulement. Les accidents avec dommages corporels ont été divisés en trois groupes : les accidents mortels (au moins une personne accidentée est décédée), les accidents graves (au moins une personne accidentée a été hospitalisée) et les accidents légers (aucune personne accidentée n'a été hospitalisée, même si les blessures subies ont pu nécessiter des traitements chez un médecin ou dans un centre hospitalier).

Concernant les accidents n'ayant causé que des dommages matériels, les statistiques du présent bilan incluent tous les accidents rapportés dont l'ensemble des dommages a été estimé à plus de 500 \$ pour ceux qui sont survenus avant le 15 juillet 1999, à plus de 1 000 \$ depuis cette date jusqu'au 17 mars 2010 et à plus de 2 000 \$ depuis le 18 mars 2010, et ce, sans égard aux autres conditions qui régissent l'obligation de rapporter l'événement depuis juillet 1999.

Il est important de noter que les données se rapportant aux accidents hors réseau (n'impliquant que des véhicules hors route) sont exclues de ce bilan, tant pour les accidents avec dommages corporels que pour ceux comportant des dommages matériels seulement. Néanmoins, les statistiques se rapportant aux accidents et aux personnes accidentées hors réseau sont présentées distinctement à l'annexe D. Notons que depuis l'adoption du *Règlement sur les véhicules hors route*, le 21 décembre 2004, les accidents avec dommages corporels impliquant un véhicule hors route en mouvement doivent être rapportés à la Société.

La nature des blessures

Les statistiques sur les personnes accidentées ont été réparties selon la nature des blessures subies : mortelles, graves ou légères. Une blessure est dite grave ou légère selon qu'elle nécessite ou ne nécessite pas l'hospitalisation de la personne accidentée. Il est à noter que des personnes accidentées peuvent avoir subi des blessures graves ou légères dans un accident mortel, ou encore des blessures légères dans un accident grave.

Les données relatives aux décès de 2019 et 2020 ont été révisées à la lumière de validations additionnelles effectuées à partir des données du Fonds d'assurance et du Bureau du coroner. Cela a permis de s'assurer que la définition d'un décès de la route répond à la norme généralement reconnue à l'international, c'est-à-dire que les décès sont survenus à l'intérieur d'un délai de 30 jours suivant l'accident. Les données pour 2020 et 2021 demeurent provisoires dans la mesure où les validations seront complétées en cours d'année.

La date de production des données

Les renseignements présentés dans cette section proviennent des rapports remplis par les policiers à la suite d'accidents survenus avant le 1^{er} janvier 2022 et signalés à la Société avant le 13 avril 2022.

Tableau 1 : Nombre d'accidents selon la nature des dommages et l'année, de 1997 à 2021

Année	Nature des dommages											
	Corporels								Matériels seulement ²		Grand total	
	Mortels		Graves ¹		Légers		Total		Nombre	Indice ³	Nombre	Indice ³
	Nombre	Indice ³	Nombre	Indice ³	Nombre	Indice ³	Nombre	Indice ³				
1997	653	44,2	3 455	58,5	27 964	81,0	32 072	76,5	135 040	78,3	167 112	77,9
1998	624	42,2	3 246	55,0	27 209	78,8	31 079	74,1	126 022	73,1	157 101	73,3
1999	676	45,7	3 089	52,3	28 495	82,5	32 260	77,0	113 231	65,6	145 491	67,9
2000	678	45,9	3 047	51,6	30 442	88,1	34 167	81,5	103 302	59,9	137 469	64,1
2001	554	37,5	2 900	49,1	29 571	85,6	33 025	78,8	94 270	54,7	127 295	59,4
2002	633	42,8	2 953	50,0	31 573	91,4	35 159	83,9	100 225	58,1	135 384	63,1
2003	571	38,6	2 959	50,1	32 782	94,9	36 312	86,6	104 621	60,7	140 933	65,7
2004	579	39,2	2 937	49,7	33 092	95,8	36 608	87,3	105 545	61,2	142 153	66,3
2005	645	43,6	3 114	52,7	34 302	99,3	38 061	90,8	108 406	62,8	146 467	68,3
2006	664	44,9	2 975	50,4	33 175	96,1	36 814	87,8	104 155	60,4	140 969	65,7
2007	560	37,9	2 275	38,5	32 406	93,8	35 241	84,1	110 371	64,0	145 612	67,9
2008	502	34,0	1 854	31,4	30 047	87,0	32 403	77,3	111 697	64,8	144 100	67,2
2009	465	31,5	1 815	30,7	29 665	85,9	31 945	76,2	106 660	61,8	138 605	64,6
2010 ⁴	440	29,8	1 889	32,0	30 039	87,0	32 368	77,2	85 366	49,5	117 734	54,9
2011	432	29,2	1 657	28,1	28 895	83,7	30 984	73,9	82 143	47,6	113 127	52,8
2012	376	25,4	1 618	27,4	27 457	79,5	29 451	70,3	74 686	43,3	104 137	48,6
2013	370	25,0	1 415	24,0	26 534	76,8	28 319	67,6	76 549	44,4	104 868	48,9
2014	292	19,8	1 311	22,2	25 369	73,5	26 972	64,3	70 714	41,0	97 686	45,6
2015	319	21,6	1 323	22,4	26 284	76,1	27 926	66,6	70 757	41,0	98 683	46,0
2016	315	21,3	1 233	20,9	26 803	77,6	28 351	67,6	71 526	41,5	99 877	46,6
2017	334	22,6	1 270	21,5	26 530	76,8	28 134	67,1	74 564	43,2	102 698	47,9
2018	332	22,5	1 189	20,1	25 401	73,5	26 922	64,2	73 871	42,8	100 793	47,0
2019	310	21,0	1 102	18,7	25 406	73,6	26 818	64,0	70 060	40,6	96 878	45,2
2020	316	21,4	982	16,6	17 888	51,8	19 186	45,8	51 444	29,8	70 630	32,9
2021	321	21,7	1 031	17,5	20 505	59,4	21 857	52,1	54 679	31,7	76 536	35,7

1. Nécessitant l'hospitalisation d'au moins une victime.
2. Ne comprend que les accidents dont les dommages ont été estimés par les policiers, pour au moins une des parties impliquées, à plus de 500 \$ du 1^{er} septembre 1988 au 14 juillet 1999. Depuis le 15 juillet 1999, ce seuil a été porté à 1 000 \$, et seuls les accidents impliquant un véhicule lourd ou ceux qui sont survenus sur les routes sous la responsabilité du ministre des Transports doivent être rapportés. Le 18 mars 2010, un nouveau rapport d'accident a porté ce seuil à 2 000 \$ pour les accidents avec dommages matériels seulement. Depuis juin 1979, ces données ne comprennent pas les accidents qui ne sont signalés qu'aux compagnies d'assurance à l'aide du constat amiable.
3. Indice de 1978 = 100,0. C'est le 1^{er} janvier 1978 qu'est entré en vigueur l'usage d'un nouveau formulaire servant à faire un rapport sur les accidents, sur lequel les policiers doivent distinguer les victimes blessées grièvement de celles qui sont blessées légèrement. De plus, c'est le 1^{er} mars 1978 que le régime public d'assurance automobile du Québec est entré en vigueur.
4. Le 18 mars 2010 marque une révision importante du rapport d'accident.

Tableau 2 : Nombre d'accidents selon la nature des dommages et le mois, de 2016 à 2021

Nature des dommages corporels	Mois de l'accident	Année de l'accident						Variation	
		2016	2017	2018	2019	2020	2021	2021/ 2020	2021/ 2016 à 2020
		Nombre	Nombre	Nombre	Nombre	Nombre	Nombre	%	%
Mortels	Janvier	22	21	20	14	24	12	- 50,0	- 40,6
	Février	24	15	24	24	19	16	- 15,8	- 24,5
	Mars	22	25	18	14	16	18	12,5	- 5,3
	Avril	23	14	17	12	14	26	85,7	62,5
	Mai	32	22	30	22	17	25	47,1	1,6
	Juin	25	23	28	35	32	28	- 12,5	- 2,1
	Juillet	24	41	52	37	40	24	- 40,0	- 38,1
	Août	27	44	32	30	35	35	0,0	4,2
	Septembre	29	31	33	32	41	36	- 12,2	8,4
	Octobre	33	31	33	35	27	52	92,6	63,5
	Novembre	31	33	27	31	29	24	- 17,2	- 20,5
	Décembre	23	34	18	24	22	25	13,6	3,3
	Total		315	334	332	310	316	321	1,6
Graves	Janvier	67	57	69	71	68	33	- 51,5	- 50,3
	Février	70	58	58	57	51	38	- 25,5	- 35,4
	Mars	67	72	69	48	45	35	- 22,2	- 41,9
	Avril	76	79	58	65	27	81	200,0	32,8
	Mai	148	97	117	86	62	102	64,5	0,0
	Juin	122	128	134	132	118	118	0,0	- 6,9
	Juillet	153	158	153	157	143	122	- 14,7	- 20,2
	Août	138	150	153	116	139	129	- 7,2	- 7,3
	Septembre	115	138	122	129	100	123	23,0	1,8
	Octobre	89	128	89	85	94	97	3,2	0,0
	Novembre	110	113	91	84	83	81	- 2,4	- 15,8
	Décembre	78	92	76	72	52	72	38,5	- 2,7
	Total		1 233	1 270	1 189	1 102	982	1 031	5,0
Légers	Janvier	2 039	1 887	2 090	2 317	1 790	1 033	- 42,3	- 49,0
	Février	2 038	1 875	1 906	1 950	1 844	1 288	- 30,2	- 33,0
	Mars	1 745	1 746	1 621	1 752	948	1 189	25,4	- 23,9
	Avril	1 718	1 636	1 507	1 620	508	1 280	152,0	- 8,4
	Mai	2 154	2 088	2 062	1 864	1 146	1 688	47,3	- 9,4
	Juin	2 468	2 472	2 393	2 300	1 587	2 061	29,9	- 8,2
	Juillet	2 475	2 479	2 474	2 432	1 849	2 045	10,6	- 12,7
	Août	2 397	2 346	2 381	2 305	1 961	2 056	4,8	- 9,7
	Septembre	2 479	2 541	2 298	2 262	1 830	2 065	12,8	- 9,5
	Octobre	2 340	2 399	2 230	2 170	1 554	1 942	25,0	- 9,2
	Novembre	2 327	2 422	2 391	2 336	1 563	2 011	28,7	- 8,9
	Décembre	2 623	2 639	2 048	2 098	1 308	1 847	41,2	- 13,8
	Total		26 803	26 530	25 401	25 406	17 888	20 505	14,6

Tableau 2 : Nombre d'accidents selon la nature des dommages et le mois, de 2016 à 2021 (suite)

Nature des dommages	Mois de l'accident	Année de l'accident						Variation	
		2016	2017	2018	2019	2020	2021	2021/ 2020	2021/ 2016 à 2020
		Nombre	Nombre	Nombre	Nombre	Nombre	Nombre	%	%
Corporels	Janvier	2 128	1 965	2 179	2 402	1 882	1 078	- 42,7	- 48,9
	Février	2 132	1 948	1 988	2 031	1 914	1 342	- 29,9	- 33,0
	Mars	1 834	1 843	1 708	1 814	1 009	1 242	23,1	- 24,3
	Avril	1 817	1 729	1 582	1 697	549	1 387	152,6	- 6,0
	Mai	2 334	2 207	2 209	1 972	1 225	1 815	48,2	- 8,8
	Juin	2 615	2 623	2 555	2 467	1 737	2 207	27,1	- 8,0
	Juillet	2 652	2 678	2 679	2 626	2 032	2 191	7,8	- 13,5
	Août	2 562	2 540	2 566	2 451	2 135	2 220	4,0	- 9,4
	Septembre	2 623	2 710	2 453	2 423	1 971	2 224	12,8	- 8,7
	Octobre	2 462	2 558	2 352	2 290	1 675	2 091	24,8	- 7,8
	Novembre	2 468	2 568	2 509	2 451	1 675	2 116	26,3	- 9,3
	Décembre	2 724	2 765	2 142	2 194	1 382	1 944	40,7	- 13,3
	Total	28 351	28 134	26 922	26 818	19 186	21 857	13,9	- 15,6
Matériels seulement	Janvier	6 601	6 928	9 128	8 775	6 567	4 029	- 38,6	- 47,0
	Février	7 231	6 503	7 030	6 895	6 413	4 607	- 28,2	- 32,4
	Mars	5 656	6 548	5 563	5 615	3 512	3 589	2,2	- 33,3
	Avril	4 835	4 738	5 109	5 033	1 589	3 129	96,9	- 26,6
	Mai	4 856	5 084	5 155	4 491	2 585	3 799	47,0	- 14,3
	Juin	5 363	5 624	5 318	5 110	3 982	4 619	16,0	- 9,1
	Juillet	5 050	5 533	5 100	4 971	3 966	4 388	10,6	- 10,9
	Août	5 003	5 348	4 981	4 780	4 096	4 552	11,1	- 6,0
	Septembre	5 250	5 259	5 148	4 634	4 320	4 505	4,3	- 8,5
	Octobre	5 942	6 067	5 948	5 507	4 432	5 137	15,9	- 7,9
	Novembre	6 786	7 351	8 206	7 304	5 322	6 055	13,8	- 13,4
	Décembre	8 953	9 581	7 185	6 945	4 660	6 270	34,5	- 16,0
	Total	71 526	74 564	73 871	70 060	51 444	54 679	6,3	- 19,9
Total	Janvier	8 729	8 893	11 307	11 177	8 449	5 107	- 39,6	- 47,4
	Février	9 363	8 451	9 018	8 926	8 327	5 949	- 28,6	- 32,5
	Mars	7 490	8 391	7 271	7 429	4 521	4 831	6,9	- 31,2
	Avril	6 652	6 467	6 691	6 730	2 138	4 516	111,2	- 21,3
	Mai	7 190	7 291	7 364	6 463	3 810	5 614	47,3	- 12,6
	Juin	7 978	8 247	7 873	7 577	5 719	6 826	19,4	- 8,7
	Juillet	7 702	8 211	7 779	7 597	5 998	6 579	9,7	- 11,8
	Août	7 565	7 888	7 547	7 231	6 231	6 772	8,7	- 7,1
	Septembre	7 873	7 969	7 601	7 057	6 291	6 729	7,0	- 8,6
	Octobre	8 404	8 625	8 300	7 797	6 107	7 228	18,4	- 7,9
	Novembre	9 254	9 919	10 715	9 755	6 997	8 171	16,8	- 12,4
	Décembre	11 677	12 346	9 327	9 139	6 042	8 214	35,9	- 15,4
	Total	99 877	102 698	100 793	96 878	70 630	76 536	8,4	- 18,7

**Graphique 7 :
Accidents mortels selon le mois, moyenne de 2016 à 2020 et 2021**

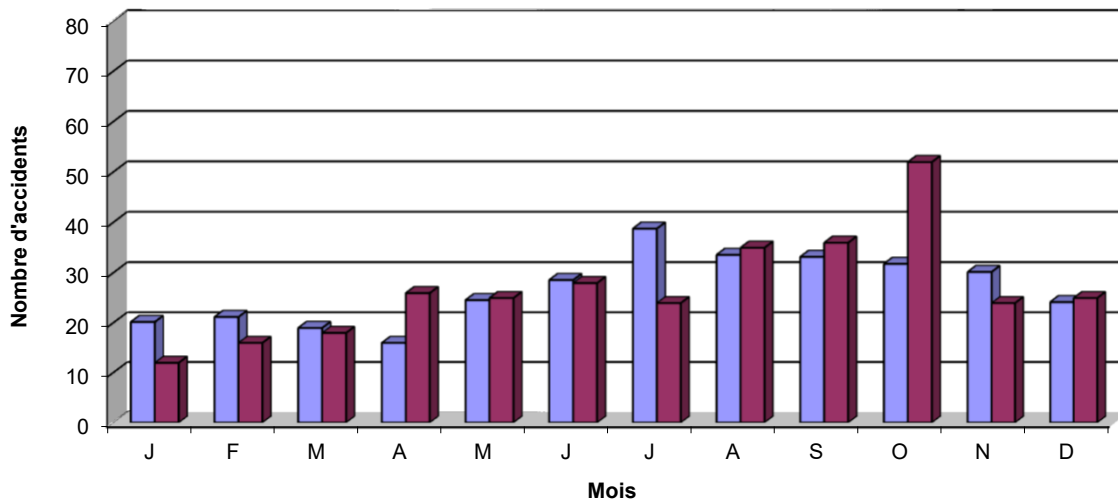

**Graphique 8 :
Accidents avec dommages corporels selon le mois, moyenne de 2016 à 2020 et 2021**

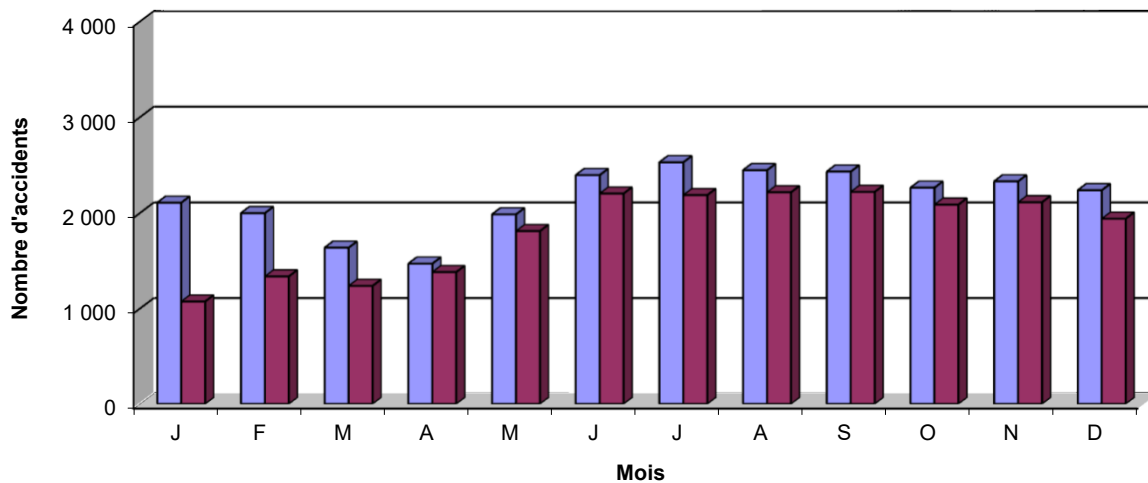

**Graphique 9 :
Ensemble des accidents selon le mois, moyenne de 2016 à 2020 et 2021**



Tableau 3 : Nombre d'accidents selon la nature des dommages et le jour, de 2016 à 2021

Nature des dommages	Jour de l'accident	Année de l'accident						Variation	
		2016	2017	2018	2019	2020	2021	2021/ 2020	2021/ 2016 à 2020
		Nombre	Nombre	Nombre	Nombre	Nombre	Nombre	%	%
Mortels	Dimanche	43	43	39	40	36	46	27,8	14,4
	Lundi	38	51	44	38	52	47	- 9,6	5,4
	Mardi	44	45	55	41	26	43	65,4	1,9
	Mercredi	44	35	50	42	43	47	9,3	9,8
	Jeudi	43	50	43	56	49	40	- 18,4	- 17,0
	Vendredi	50	63	64	52	54	53	- 1,9	- 6,4
	Samedi	53	47	37	41	56	45	- 19,6	- 3,8
	Total	315	334	332	310	316	321	1,6	- 0,1
Graves	Dimanche	177	216	170	145	130	147	13,1	- 12,3
	Lundi	149	169	166	137	109	139	27,5	- 4,8
	Mardi	152	136	157	147	105	122	16,2	- 12,5
	Mercredi	163	178	172	129	130	124	- 4,6	- 19,7
	Jeudi	188	181	159	156	158	148	- 6,3	- 12,1
	Vendredi	218	188	199	191	165	172	4,2	- 10,5
	Samedi	186	202	166	197	185	179	- 3,2	- 4,4
	Total	1 233	1 270	1 189	1 102	982	1 031	5,0	- 10,8
Légers	Dimanche	2 991	3 183	2 863	2 806	1 875	2 308	23,1	- 15,9
	Lundi	3 870	3 598	3 524	3 639	2 482	2 830	14,0	- 17,3
	Mardi	3 948	3 912	3 735	3 872	2 607	2 852	9,4	- 21,1
	Mercredi	3 781	3 967	3 736	3 675	2 781	3 119	12,2	- 13,1
	Jeudi	4 230	4 224	3 906	3 949	2 788	3 249	16,5	- 14,9
	Vendredi	4 395	4 361	4 451	4 230	3 055	3 393	11,1	- 17,2
	Samedi	3 588	3 285	3 186	3 235	2 300	2 754	19,7	- 11,7
	Total	26 803	26 530	25 401	25 406	17 888	20 505	14,6	- 16,0
Corporels	Dimanche	3 211	3 442	3 072	2 991	2 041	2 501	22,5	- 15,3
	Lundi	4 057	3 818	3 734	3 814	2 643	3 016	14,1	- 16,5
	Mardi	4 144	4 093	3 947	4 060	2 738	3 017	10,2	- 20,5
	Mercredi	3 988	4 180	3 958	3 846	2 954	3 290	11,4	- 13,1
	Jeudi	4 461	4 455	4 108	4 161	2 995	3 437	14,8	- 14,8
	Vendredi	4 663	4 612	4 714	4 473	3 274	3 618	10,5	- 16,8
	Samedi	3 827	3 534	3 389	3 473	2 541	2 978	17,2	- 11,2
	Total	28 351	28 134	26 922	26 818	19 186	21 857	13,9	- 15,6
Matériels seulement	Dimanche	7 617	8 494	8 074	7 486	5 613	5 767	2,7	- 22,7
	Lundi	10 419	9 943	9 977	9 913	7 437	7 460	0,3	- 21,8
	Mardi	10 276	11 407	10 878	10 936	7 587	7 957	4,9	- 22,1
	Mercredi	10 328	11 276	11 227	10 201	7 878	8 122	3,1	- 20,2
	Jeudi	11 628	11 861	11 587	11 212	8 134	8 768	7,8	- 19,4
	Vendredi	11 693	12 340	12 718	11 813	8 604	9 286	7,9	- 18,8
	Samedi	9 565	9 243	9 410	8 499	6 191	7 319	18,2	- 14,7
	Total	71 526	74 564	73 871	70 060	51 444	54 679	6,3	- 19,9
Total	Dimanche	10 828	11 936	11 146	10 477	7 654	8 268	8,0	- 20,6
	Lundi	14 476	13 761	13 711	13 727	10 080	10 476	3,9	- 20,3
	Mardi	14 420	15 500	14 825	14 996	10 325	10 974	6,3	- 21,7
	Mercredi	14 316	15 456	15 185	14 047	10 832	11 412	5,4	- 18,3
	Jeudi	16 089	16 316	15 695	15 373	11 129	12 205	9,7	- 18,2
	Vendredi	16 356	16 952	17 432	16 286	11 878	12 904	8,6	- 18,2
	Samedi	13 392	12 777	12 799	11 972	8 732	10 297	17,9	- 13,7
	Total	99 877	102 698	100 793	96 878	70 630	76 536	8,4	- 18,7

Tableau 4 : Nombre d'accidents selon la nature des dommages et l'heure, de 2016 à 2021

Nature des dommages	Heure de l'accident	Année de l'accident						Variation	
		2016	2017	2018	2019	2020	2021	2021/ 2020	2021/ 2016 à 2020
		Nombre	Nombre	Nombre	Nombre	Nombre	Nombre	%	%
Mortels	00:00-03:59	24	37	22	19	23	24	4,3	- 4,0
	04:00-07:59	34	32	43	29	35	30	- 14,3	- 13,3
	08:00-11:59	46	61	60	45	55	46	- 16,4	- 13,9
	12:00-15:59	94	87	74	95	80	90	12,5	4,7
	16:00-19:59	70	72	70	75	75	79	5,3	9,1
	20:00-23:59	43	43	58	44	45	49	8,9	5,2
	Non précisée	4	2	5	3	3	3	*	*
	Total	315	334	332	310	316	321	1,6	- 0,1
Graves	00:00-03:59	109	131	99	91	71	77	8,5	- 23,2
	04:00-07:59	116	128	99	99	77	88	14,3	- 15,2
	08:00-11:59	200	191	198	171	155	159	2,6	- 13,1
	12:00-15:59	306	302	293	289	264	271	2,7	- 6,8
	16:00-19:59	329	313	311	286	259	267	3,1	- 10,9
	20:00-23:59	163	193	180	161	156	166	6,4	- 2,7
	Non précisée	10	12	9	5	0	3	*	*
	Total	1 233	1 270	1 189	1 102	982	1 031	5,0	- 10,8
Légers	00:00-03:59	1 212	1 271	1 139	1 110	755	822	8,9	- 25,1
	04:00-07:59	2 726	2 696	2 662	2 606	1 672	1 932	15,6	- 21,9
	08:00-11:59	5 150	5 190	5 055	5 104	3 346	3 920	17,2	- 17,8
	12:00-15:59	7 332	7 120	6 661	6 932	5 131	6 005	17,0	- 9,5
	16:00-19:59	7 238	7 148	6 949	6 798	4 940	5 691	15,2	- 14,0
	20:00-23:59	2 974	2 963	2 821	2 755	1 980	2 081	5,1	- 22,9
	Non précisée	171	142	114	101	64	54	*	*
	Total	26 803	26 530	25 401	25 406	17 888	20 505	14,6	- 16,0
Corporels	00:00-03:59	1 345	1 439	1 260	1 220	849	923	8,7	- 24,5
	04:00-07:59	2 876	2 856	2 804	2 734	1 784	2 050	14,9	- 21,5
	08:00-11:59	5 396	5 442	5 313	5 320	3 556	4 125	16,0	- 17,6
	12:00-15:59	7 732	7 509	7 028	7 316	5 475	6 366	16,3	- 9,2
	16:00-19:59	7 637	7 533	7 330	7 159	5 274	6 037	14,5	- 13,6
	20:00-23:59	3 180	3 199	3 059	2 960	2 181	2 296	5,3	- 21,3
	Non précisée	185	156	128	109	67	60	*	*
	Total	28 351	28 134	26 922	26 818	19 186	21 857	13,9	- 15,6
Matériels seulement	00:00-03:59	4 325	4 540	4 560	4 124	3 020	3 046	0,9	- 26,0
	04:00-07:59	7 449	7 823	8 140	7 871	5 735	6 103	6,4	- 17,6
	08:00-11:59	14 728	15 338	15 230	14 617	10 402	10 790	3,7	- 23,3
	12:00-15:59	18 008	18 597	18 080	17 649	13 202	14 593	10,5	- 14,7
	16:00-19:59	17 186	17 602	17 534	16 480	12 241	13 766	12,5	- 15,1
	20:00-23:59	8 510	9 199	9 151	8 388	6 349	6 139	- 3,3	- 26,2
	Non précisée	1 320	1 465	1 176	931	495	242	*	*
	Total	71 526	74 564	73 871	70 060	51 444	54 679	6,3	- 19,9
Total	00:00-03:59	5 670	5 979	5 820	5 344	3 869	3 969	2,6	- 25,6
	04:00-07:59	10 325	10 679	10 944	10 605	7 519	8 153	8,4	- 18,6
	08:00-11:59	20 124	20 780	20 543	19 937	13 958	14 915	6,9	- 21,8
	12:00-15:59	25 740	26 106	25 108	24 965	18 677	20 959	12,2	- 13,1
	16:00-19:59	24 823	25 135	24 864	23 639	17 515	19 803	13,1	- 14,6
	20:00-23:59	11 690	12 398	12 210	11 348	8 530	8 435	- 1,1	- 24,9
	Non précisée	1 505	1 621	1 304	1 040	562	302	*	*
	Total	99 877	102 698	100 793	96 878	70 630	76 536	8,4	- 18,7

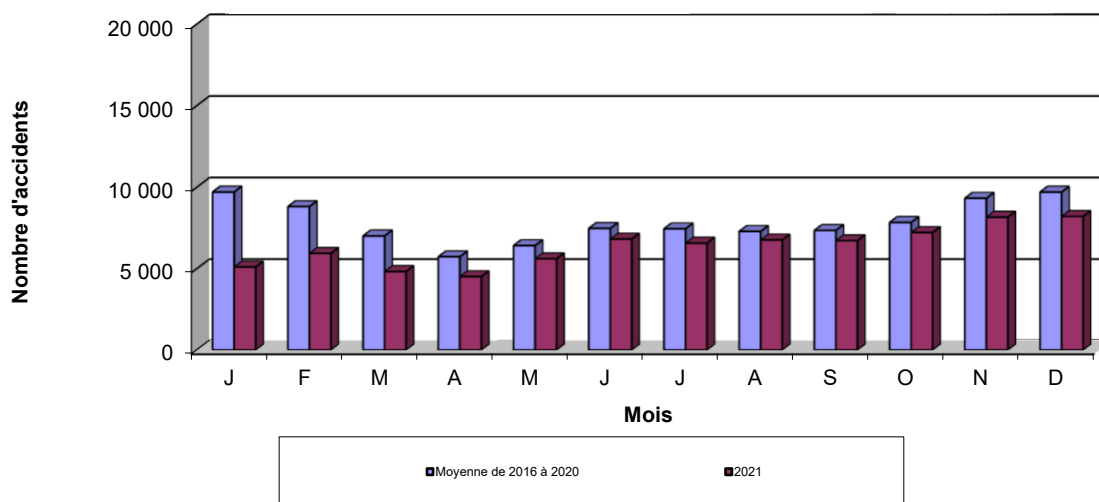
Nombre d'accidents selon la nature des dommages, le jour et l'heure

Total des accidents de 2017 à 2021

**Graphique 10 :
Accidents mortels**

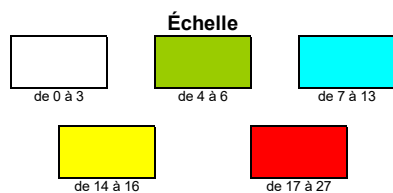
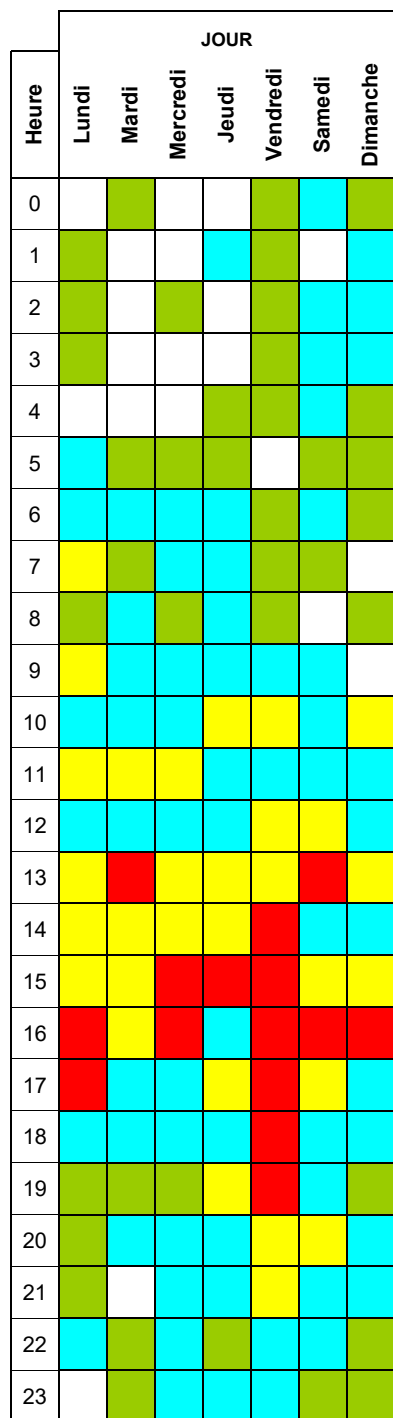

**Graphique 11 :
Accidents avec dommages corporels**

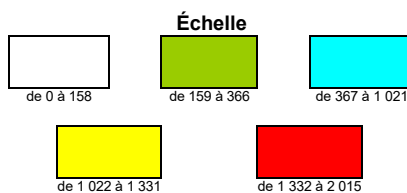
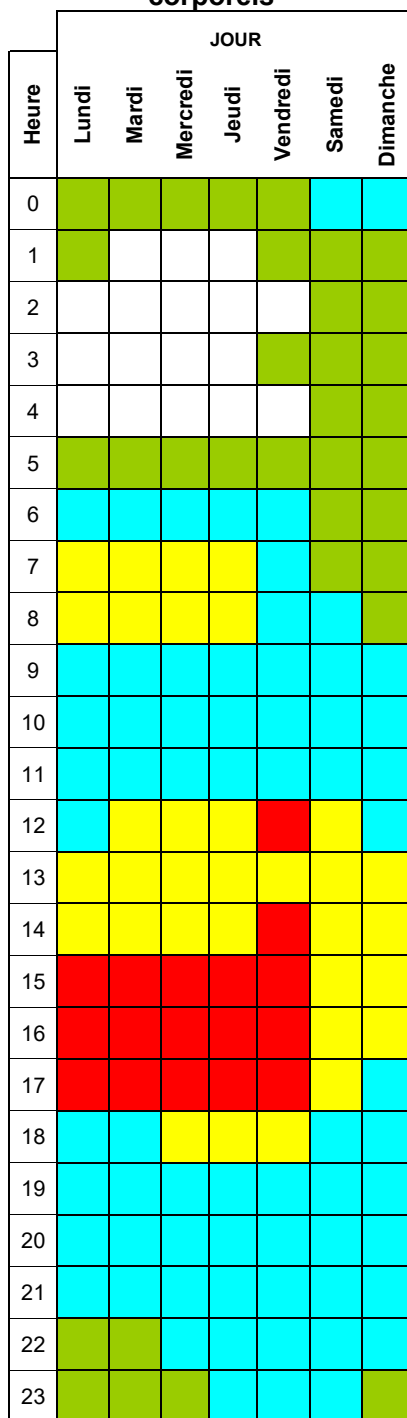

**Graphique 12 :
Ensemble des accidents**



Tableau 5 : Nombre d'accidents selon la nature des dommages et la région, de 2016 à 2021

Nature des dommages corporels	Région de l'accident	Année de l'accident					Variation		
		2016	2017	2018	2019	2020	2021	2021/ 2020	2021/ 2016 à 2020
		Nombre	Nombre	Nombre	Nombre	Nombre	Nombre	%	%
Mortels	Gaspésie–Îles-de-la-Madeleine (11)	7	9	10	10	8	11	37,5	25,0
	Bas-Saint-Laurent (01)	13	14	18	18	23	14	- 39,1	- 18,6
	Saguenay–Lac-Saint-Jean (02)	19	17	22	14	15	18	20,0	3,4
	Capitale-Nationale (03)	14	30	20	25	14	18	28,6	- 12,6
	Chaudière-Appalaches (12)	33	29	29	20	25	27	8,0	- 0,7
	Mauricie (04)	17	12	18	11	16	19	18,8	28,4
	Centre-du-Québec (17)	22	22	14	20	21	26	23,8	31,3
	Estrie (05) ¹	25	25	16	19	23	20	- 13,0	- 7,4
	Montérégie (16) ¹	45	44	48	45	48	51	6,3	10,9
	Montréal (06)	31	27	27	32	30	29	- 3,3	- 1,4
	Laval (13)	4	9	7	6	2	7	250,0	25,0
	Lanaudière (14)	19	16	26	17	32	30	- 6,3	36,4
	Laurentides (15)	32	34	29	35	26	16	- 38,5	- 48,7
	Outaouais (07)	14	17	23	20	15	16	6,7	- 10,1
	Abitibi-Témiscamingue (08)	9	11	18	11	11	13	18,2	8,3
Côte-Nord (09)	9	6	5	4	5	3	- 40,0	- 48,3	
Nord-du-Québec (10)	2	12	2	3	2	3	50,0	- 28,6	
	Total	315	334	332	310	316	321	1,6	- 0,1
Graves	Gaspésie–Îles-de-la-Madeleine (11)	18	14	23	27	19	23	21,1	13,9
	Bas-Saint-Laurent (01)	44	70	42	35	45	39	- 13,3	- 17,4
	Saguenay–Lac-Saint-Jean (02)	64	47	40	50	43	38	- 11,6	- 22,1
	Capitale-Nationale (03)	118	95	84	106	91	85	- 6,6	- 14,0
	Chaudière-Appalaches (12)	86	99	82	72	54	54	0,0	- 31,3
	Mauricie (04)	60	52	57	49	39	50	28,2	- 2,7
	Centre-du-Québec (17)	52	47	61	35	39	49	25,6	4,7
	Estrie (05) ¹	101	87	74	75	77	64	- 16,9	- 22,7
	Montérégie (16) ¹	186	205	191	190	156	162	3,8	- 12,7
	Montréal (06)	208	202	196	146	154	123	- 20,1	- 32,1
	Laval (13)	28	38	43	33	29	45	55,2	31,6
	Lanaudière (14)	79	90	72	84	57	64	12,3	- 16,2
	Laurentides (15)	83	96	110	87	92	104	13,0	11,1
	Outaouais (07)	46	54	51	48	35	55	57,1	17,5
	Abitibi-Témiscamingue (08)	30	32	32	36	22	39	77,3	28,3
Côte-Nord (09)	23	20	19	17	17	22	29,4	14,6	
Nord-du-Québec (10)	7	22	12	12	13	15	15,4	13,6	
	Total	1 233	1 270	1 189	1 102	982	1 031	5,0	- 10,8
Légers	Gaspésie–Îles-de-la-Madeleine (11)	320	382	343	296	258	260	0,8	- 18,7
	Bas-Saint-Laurent (01)	719	745	666	689	542	573	5,7	- 14,8
	Saguenay–Lac-Saint-Jean (02)	826	783	894	934	758	721	- 4,9	- 14,1
	Capitale-Nationale (03)	2 043	1 887	1 931	1 919	1 298	1 386	6,8	- 23,7
	Chaudière-Appalaches (12)	1 442	1 382	1 449	1 380	1 041	1 181	13,4	- 11,8
	Mauricie (04)	1 198	1 156	1 096	1 071	821	814	- 0,9	- 23,8
	Centre-du-Québec (17)	1 022	1 027	914	971	670	763	13,9	- 17,1
	Estrie (05) ¹	1 709	1 664	1 567	1 653	1 263	1 447	14,6	- 7,9
	Montérégie (16) ¹	4 591	4 569	4 490	4 466	2 968	3 451	16,3	- 18,2
	Montréal (06)	5 768	5 663	5 413	5 216	3 481	4 607	32,3	- 9,8
	Laval (13)	1 432	1 396	1 347	1 283	769	953	23,9	- 23,5
	Lanaudière (14)	1 720	1 800	1 644	1 722	1 177	1 322	12,3	- 18,0
	Laurentides (15)	2 154	2 153	1 962	2 066	1 443	1 660	15,0	- 15,1
	Outaouais (07)	1 071	1 055	882	915	752	685	- 8,9	- 26,7
	Abitibi-Témiscamingue (08)	483	503	496	517	389	404	3,9	- 15,4
Côte-Nord (09)	241	287	222	218	181	213	17,7	- 7,3	
Nord-du-Québec (10)	64	78	85	90	77	65	- 15,6	- 17,5	
	Total	26 803	26 530	25 401	25 406	17 888	20 505	14,6	- 16,0

1. Depuis le 28 juillet 2021, les MRC de La Haute-Yamaska et de Brome-Missisquoi ont changé de région administrative, passant de la Montérégie à l'Estrie. Les données de l'Estrie et de la Montérégie ont toutes été révisées pour tenir compte de ce changement et assurer la comparabilité dans le temps.

Tableau 5 : Nombre d'accidents selon la nature des dommages et la région, de 2016 à 2021 (suite)

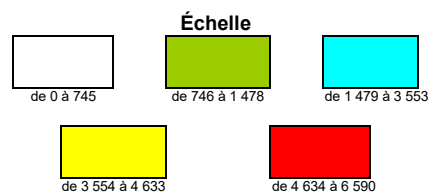
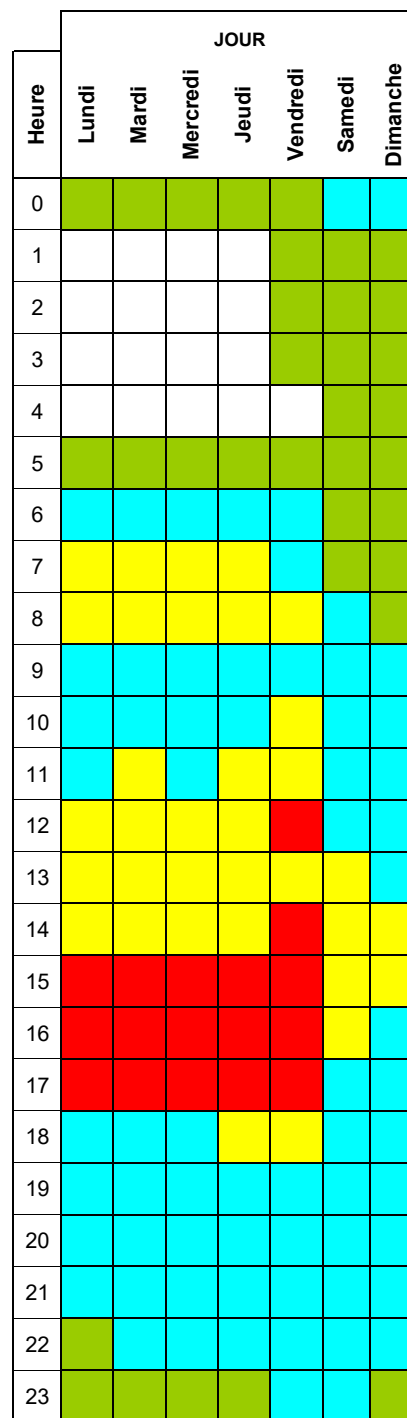
Nature des dommages	Région de l'accident	Année de l'accident					Variation		
		2016	2017	2018	2019	2020	2021	2021/ 2020	2021/ 2016 à 2020
		Nombre	Nombre	Nombre	Nombre	Nombre	Nombre	%	%
Corporels	Gaspésie–Îles-de-la-Madeleine (11)	345	405	376	333	285	294	3,2	- 15,7
	Bas-Saint-Laurent (01)	776	829	726	742	610	626	2,6	- 15,0
	Saguenay–Lac-Saint-Jean (02)	909	847	956	998	816	777	- 4,8	- 14,2
	Capitale-Nationale (03)	2 175	2 012	2 035	2 050	1 403	1 489	6,1	- 23,0
	Chaudière-Appalaches (12)	1 561	1 510	1 560	1 472	1 120	1 262	12,7	- 12,6
	Mauricie (04)	1 275	1 220	1 171	1 131	876	883	0,8	- 22,2
	Centre-du-Québec (17)	1 096	1 096	989	1 026	730	838	14,8	- 15,1
	Estrie (05) ¹	1 835	1 776	1 657	1 747	1 363	1 531	12,3	- 8,6
	Montérégie (16) ¹	4 822	4 818	4 729	4 701	3 172	3 664	15,5	- 17,6
	Montréal (06)	6 007	5 892	5 636	5 394	3 665	4 759	29,8	- 10,5
	Laval (13)	1 464	1 443	1 397	1 322	800	1 005	25,6	- 21,8
	Lanaudière (14)	1 818	1 906	1 742	1 823	1 266	1 416	11,8	- 17,2
	Laurentides (15)	2 269	2 283	2 101	2 188	1 561	1 780	14,0	- 14,4
	Outaouais (07)	1 131	1 126	956	983	802	756	- 5,7	- 24,4
	Abitibi-Témiscamingue (08)	522	546	546	564	422	456	8,1	- 12,3
	Côte-Nord (09)	273	313	246	239	203	238	17,2	- 6,6
Nord-du-Québec (10)	73	112	99	105	92	83	- 9,8	- 13,7	
	Total	28 351	28 134	26 922	26 818	19 186	21 857	13,9	- 15,6
Matériels seulement	Gaspésie–Îles-de-la-Madeleine (11)	1 170	1 342	1 361	1 145	907	908	0,1	- 23,4
	Bas-Saint-Laurent (01)	2 413	2 862	2 857	2 649	2 135	2 157	1,0	- 16,5
	Saguenay–Lac-Saint-Jean (02)	4 100	4 381	3 086	2 470	1 750	1 806	3,2	- 42,8
	Capitale-Nationale (03)	7 240	7 202	7 372	7 146	4 954	4 982	0,6	- 26,5
	Chaudière-Appalaches (12)	5 004	5 085	5 390	5 113	3 529	3 740	6,0	- 22,5
	Mauricie (04)	3 276	3 572	3 148	2 639	1 836	1 898	3,4	- 34,4
	Centre-du-Québec (17)	3 299	3 238	3 186	2 914	2 182	2 365	8,4	- 20,2
	Estrie (05) ¹	4 174	4 330	4 547	4 416	3 369	3 614	7,3	- 13,3
	Montérégie (16) ¹	10 483	10 860	10 960	10 198	7 577	8 420	11,1	- 15,9
	Montréal (06)	12 032	12 257	12 413	11 744	8 639	9 046	4,7	- 20,8
	Laval (13)	2 967	3 104	3 117	3 060	2 224	2 502	12,5	- 13,6
	Lanaudière (14)	3 664	3 976	4 055	4 015	2 982	3 223	8,1	- 13,8
	Laurentides (15)	5 016	5 205	5 223	5 434	4 058	4 541	11,9	- 8,9
	Outaouais (07)	3 508	3 670	3 812	3 592	2 616	2 874	9,9	- 16,4
	Abitibi-Témiscamingue (08)	1 795	2 057	1 974	2 051	1 558	1 489	- 4,4	- 21,1
	Côte-Nord (09)	1 122	1 157	1 056	1 153	893	913	2,2	- 15,2
Nord-du-Québec (10)	263	266	314	321	235	201	- 14,5	- 28,2	
	Total	71 526	74 564	73 871	70 060	51 444	54 679	6,3	- 19,9
Total	Gaspésie–Îles-de-la-Madeleine (11)	1 515	1 747	1 737	1 478	1 192	1 202	0,8	- 21,6
	Bas-Saint-Laurent (01)	3 189	3 691	3 583	3 391	2 745	2 783	1,4	- 16,2
	Saguenay–Lac-Saint-Jean (02)	5 009	5 228	4 042	3 468	2 566	2 583	0,7	- 36,4
	Capitale-Nationale (03)	9 415	9 214	9 407	9 196	6 357	6 471	1,8	- 25,8
	Chaudière-Appalaches (12)	6 565	6 595	6 950	6 585	4 649	5 002	7,6	- 20,2
	Mauricie (04)	4 551	4 792	4 319	3 770	2 712	2 781	2,5	- 31,0
	Centre-du-Québec (17)	4 395	4 334	4 175	3 940	2 912	3 203	10,0	- 18,9
	Estrie (05) ¹	6 009	6 106	6 204	6 163	4 732	5 145	8,7	- 11,9
	Montérégie (16) ¹	15 305	15 678	15 689	14 899	10 749	12 084	12,4	- 16,5
	Montréal (06)	18 039	18 149	18 049	17 138	12 304	13 805	12,2	- 17,5
	Laval (13)	4 431	4 547	4 514	4 382	3 024	3 507	16,0	- 16,1
	Lanaudière (14)	5 482	5 882	5 797	5 838	4 248	4 639	9,2	- 14,9
	Laurentides (15)	7 285	7 488	7 324	7 622	5 619	6 321	12,5	- 10,6
	Outaouais (07)	4 639	4 796	4 768	4 575	3 418	3 630	6,2	- 18,2
	Abitibi-Témiscamingue (08)	2 317	2 603	2 520	2 615	1 980	1 945	- 1,8	- 19,2
	Côte-Nord (09)	1 395	1 470	1 302	1 392	1 096	1 151	5,0	- 13,5
Nord-du-Québec (10)	336	378	413	426	327	284	- 13,1	- 24,5	
	Total	99 877	102 698	100 793	96 878	70 630	76 536	8,4	- 18,7

1. Depuis le 28 juillet 2021, les MRC de La Haute-Yamaska et de Brome-Missisquoi ont changé de région administrative, passant de la Montérégie à l'Estrie. Les données de l'Estrie et de la Montérégie ont toutes été révisées pour tenir compte de ce changement et assurer la comparabilité dans le temps.

Carte 1 : Nombre d'accidents corporels ou matériels, selon la région, en 2021

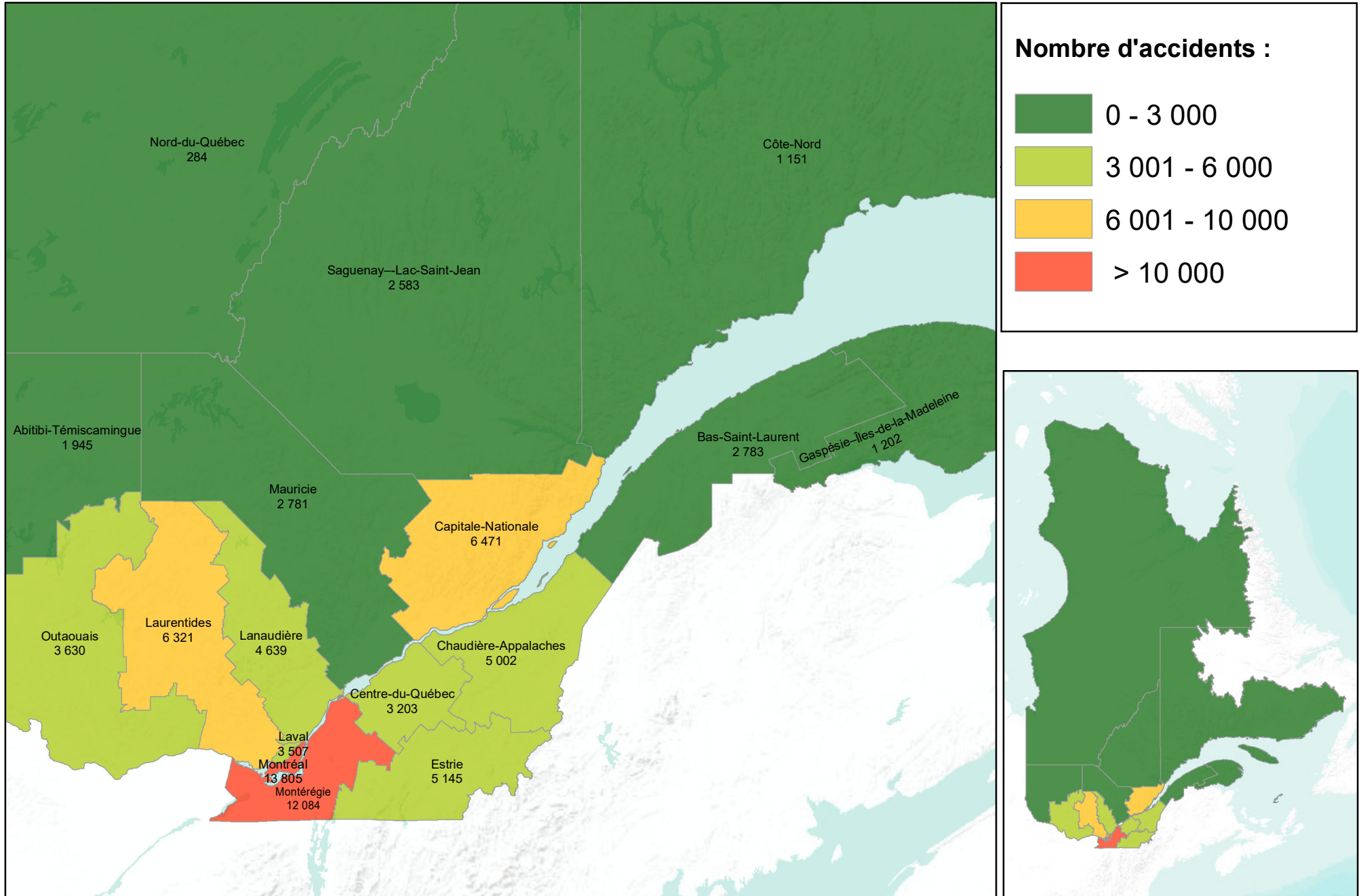

Carte 2 : Taux d'accidents corporels ou matériels pour 10 000 titulaires d'un permis de conduire, selon la région, en 2021

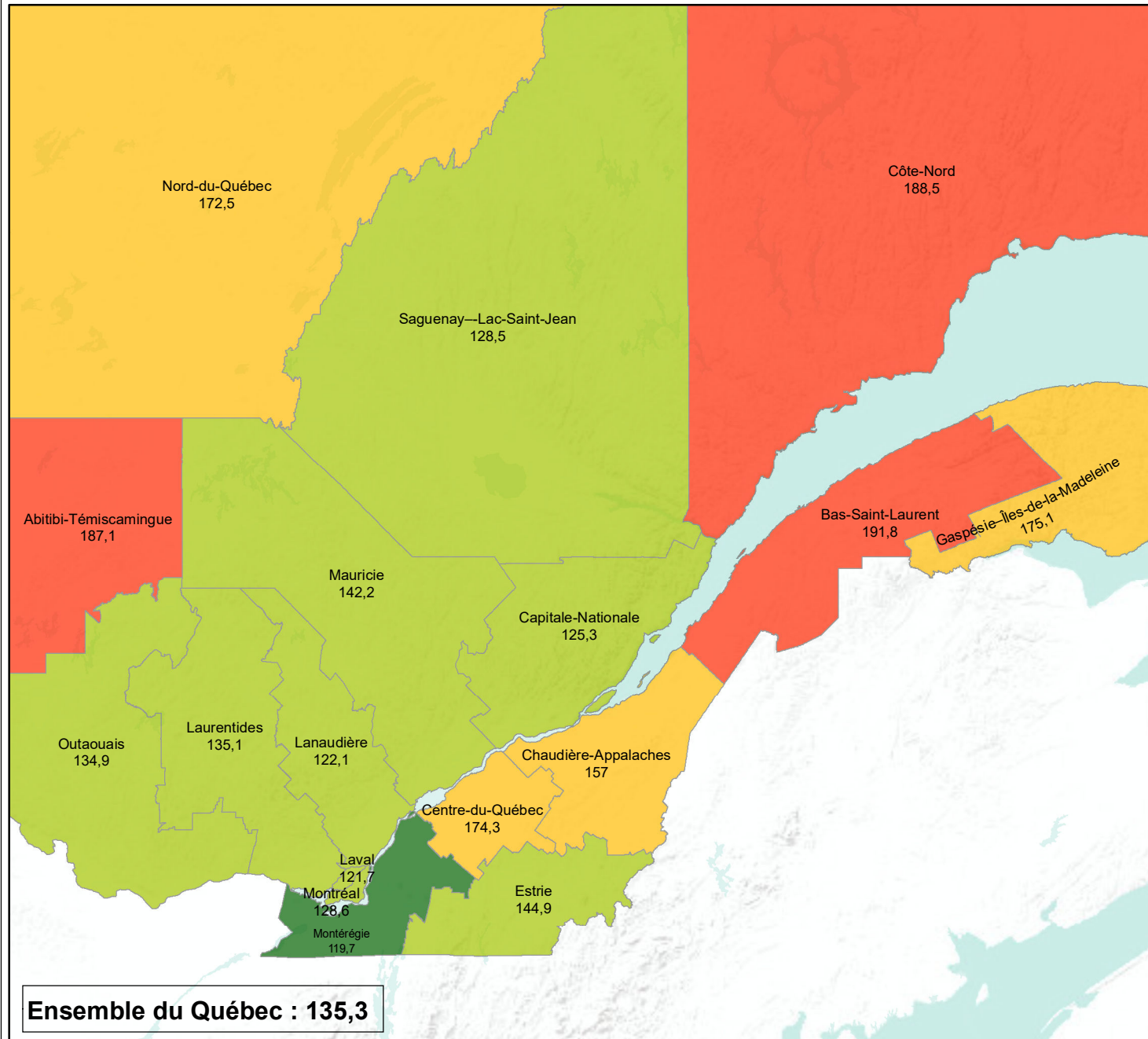

Taux d'accidents pour 10 000 titulaires d'un permis de conduire :



Tableau 6 : Nombre d'accidents selon la nature des dommages et le genre d'accident, de 2016 à 2021

Nature des dommages corporels	Genre d'accident	Année de l'accident						Variation	
		2016	2017	2018	2019	2020	2021	2021/ 2020	2021/ 2016 à 2020
		Nombre	Nombre	Nombre	Nombre	Nombre	Nombre	%	%
Mortels	Véhicules routiers	138	158	160	124	133	137	3,0	- 3,9
	Véhicule routier et piéton	57	72	65	67	50	47	- 6,0	- 24,4
	Véhicule routier et train	0	3	0	1	3	0	- 100,0	- 100,0
	Véhicule routier et non motorisé	8	9	10	8	15	15	0,0	50,0
	Véhicule routier et animal	3	3	3	3	2	5	150,0	78,6
	Véhicule routier et objet fixe	54	36	42	59	64	54	- 15,6	5,9
	Autres	2	0	0	0	0	0	-	- 100,0
	Sans collision	53	53	52	47	47	63	34,0	25,0
	Non précisé	0	0	0	1	2	0	*	*
Total	315	334	332	310	316	321	1,6	- 0,1	
Graves	Véhicules routiers	471	509	480	445	375	390	4,0	- 14,5
	Véhicule routier et piéton	212	214	222	180	152	153	0,7	- 21,9
	Véhicule routier et train	3	1	3	0	1	1	0,0	- 37,5
	Véhicule routier et non motorisé	95	85	65	52	58	59	1,7	- 16,9
	Véhicule routier et animal	17	16	7	18	10	16	60,0	17,6
	Véhicule routier et objet fixe	196	209	189	187	179	209	16,8	8,9
	Autres	4	11	6	8	6	6	0,0	- 14,3
	Sans collision	232	220	214	208	196	194	- 1,0	- 9,3
	Non précisé	3	5	3	4	5	3	*	*
Total	1 233	1 270	1 189	1 102	982	1 031	5,0	- 10,8	
Légers	Véhicules routiers	14 961	15 039	14 386	14 520	9 451	11 512	21,8	- 15,8
	Véhicule routier et piéton	2 215	2 158	2 201	2 186	1 468	1 653	12,6	- 19,2
	Véhicule routier et train	11	9	7	8	9	9	0,0	2,3
	Véhicule routier et non motorisé	1 622	1 497	1 313	1 238	1 101	1 223	11,1	- 9,7
	Véhicule routier et animal	376	387	357	369	315	373	18,4	3,4
	Véhicule routier et objet fixe	3 410	3 406	3 365	3 333	2 693	2 780	3,2	- 14,2
	Autres	109	126	118	144	115	121	5,2	- 1,1
	Sans collision	4 003	3 804	3 571	3 496	2 654	2 757	3,9	- 21,4
	Non précisé	96	104	83	112	82	77	*	*
Total	26 803	26 530	25 401	25 406	17 888	20 505	14,6	- 16,0	

Tableau 6 : Nombre d'accidents selon la nature des dommages et le genre d'accident, de 2016 à 2021 (suite)

Nature des dommages	Genre d'accident	Année de l'accident					Variation		
		2016	2017	2018	2019	2020	2021	2021/ 2020	2021/ 2016 à 2020
		Nombre	Nombre	Nombre	Nombre	Nombre	Nombre	%	%
Corporels	Véhicules routiers	15 570	15 706	15 026	15 089	9 959	12 039	20,9	- 15,6
	Véhicule routier et piéton	2 484	2 444	2 488	2 433	1 670	1 853	11,0	- 19,6
	Véhicule routier et train	14	13	10	9	13	10	- 23,1	- 15,3
	Véhicule routier et non motorisé	1 725	1 591	1 388	1 298	1 174	1 297	10,5	- 9,6
	Véhicule routier et animal	396	406	367	390	327	394	20,5	4,5
	Véhicule routier et objet fixe	3 660	3 651	3 596	3 579	2 936	3 043	3,6	- 12,7
	Autres	115	137	124	152	121	127	5,0	- 2,2
	Sans collision	4 288	4 077	3 837	3 751	2 897	3 014	4,0	- 20,1
	Non précisé	99	109	86	117	89	80	*	*
Total	28 351	28 134	26 922	26 818	19 186	21 857	13,9	- 15,6	
Matériels seulement	Véhicules routiers	46 712	48 475	46 788	44 875	30 202	33 350	10,4	- 23,2
	Véhicule routier et piéton	20	25	26	23	22	28	27,3	20,7
	Véhicule routier et train	28	34	27	34	29	29	0,0	- 4,6
	Véhicule routier et non motorisé	57	60	66	48	50	53	6,0	- 5,7
	Véhicule routier et animal	6 201	6 915	7 244	6 237	5 454	5 696	4,4	- 11,1
	Véhicule routier et objet fixe	10 316	10 732	11 301	10 909	9 158	9 397	2,6	- 10,4
	Autres	1 084	1 201	1 185	1 114	1 119	1 045	- 6,6	- 8,4
	Sans collision	6 208	6 131	6 262	5 919	4 776	4 596	- 3,8	- 21,6
	Non précisé	900	991	972	901	634	485	*	*
Total	71 526	74 564	73 871	70 060	51 444	54 679	6,3	- 19,9	
Total	Véhicules routiers	62 282	64 181	61 814	59 964	40 161	45 389	0	0
	Véhicule routier et piéton	2 504	2 469	2 514	2 456	1 692	1 881	11,2	- 19,2
	Véhicule routier et train	42	47	37	43	42	39	- 7,1	- 7,6
	Véhicule routier et non motorisé	1 782	1 651	1 454	1 346	1 224	1 350	10,3	- 9,5
	Véhicule routier et animal	6 597	7 321	7 611	6 627	5 781	6 090	5,3	- 10,3
	Véhicule routier et objet fixe	13 976	14 383	14 897	14 488	12 094	12 440	2,9	- 10,9
	Autres	1 199	1 338	1 309	1 266	1 240	1 172	- 5,5	- 7,7
	Sans collision	10 496	10 208	10 099	9 670	7 673	7 610	- 0,8	- 21,0
	Non précisé	999	1 100	1 058	1 018	723	565	*	*
Total	99 877	102 698	100 793	96 878	70 630	76 536	8,4	- 18,7	

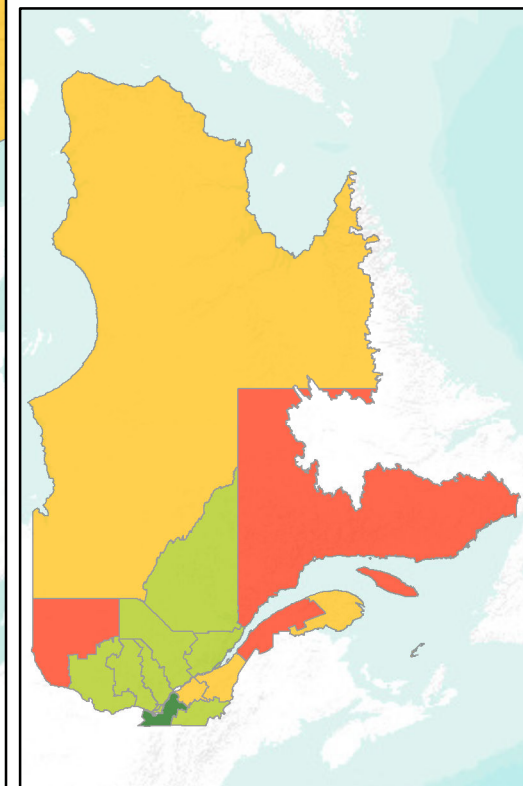
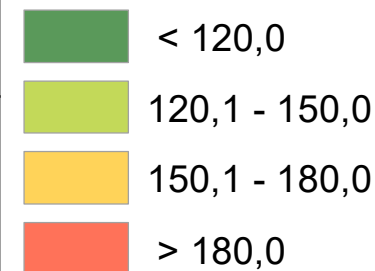
Tableau 7 : Nombre d'accidents selon la nature des dommages et le type de véhicule impliqué, de 2016 à 2021

Nature des dommages corporels	Type de véhicule impliqué ¹	Année de l'accident						Variation	
		2016	2017	2018	2019	2020	2021	2021/ 2020	2021/ 2016 à 2020
		Nombre	Nombre	Nombre	Nombre	Nombre	Nombre	%	%
Mortels	Automobile ou camion léger	257	277	280	249	253	251	- 0,8	- 4,6
	Autobus ou minibus	1	1	2	2	5	3	- 40,0	36,4
	Autobus scolaire	5	4	2	3	5	2	- 60,0	- 47,4
	Taxi ²	2	1	2	3	4	2	- 50,0	- 16,7
	Camion lourd	17	28	31	33	37	34	- 8,1	16,4
	Tracteur routier	36	33	41	27	29	30	3,4	- 9,6
	Véhicule-outil ou d'équipement	13	10	12	10	8	10	25,0	- 5,7
	Motocyclette	50	47	47	44	63	67	6,3	33,5
	Cyclomoteur	2	2	2	0	3	2	- 33,3	11,1
	Motoneige	6	6	2	4	0	1	-	- 72,2
	Véhicule hors route ³	5	0	4	3	1	9	800,0	246,2
	Bicyclette	8	10	11	8	15	16	6,7	53,8
	Autres	4	3	3	5	6	5	- 16,7	19,0
Non précisé	2	3	0	0	2	3	*	*	
	Total⁴	315	334	332	310	316	321	1,6	- 0,1
Graves	Automobile ou camion léger	1 019	1 071	980	892	804	817	1,6	- 14,3
	Autobus ou minibus	16	18	13	16	16	3	- 81,3	- 81,0
	Autobus scolaire	7	1	7	6	2	2	0,0	- 56,5
	Taxi ²	12	12	10	11	4	8	100,0	- 18,4
	Camion lourd	60	58	65	68	47	63	34,0	5,7
	Tracteur routier	61	64	52	64	45	50	11,1	- 12,6
	Véhicule-outil ou d'équipement	17	36	26	19	22	16	- 27,3	- 33,3
	Motocyclette	207	208	219	203	184	222	20,7	8,7
	Cyclomoteur	27	27	30	22	25	37	48,0	41,2
	Motoneige	4	11	10	10	8	5	- 37,5	- 41,9
	Véhicule hors route ³	12	13	13	7	16	14	- 12,5	14,8
	Bicyclette	99	95	70	56	69	64	- 7,2	- 17,7
	Autres	10	9	18	11	9	14	55,6	22,8
Non précisé	7	9	12	15	5	12	*	*	
	Total⁴	1 233	1 270	1 189	1 102	982	1 031	5,0	- 10,8
Légers	Automobile ou camion léger	24 751	24 475	23 426	23 327	16 232	18 439	13,6	- 17,8
	Autobus ou minibus	309	344	350	332	217	239	10,1	- 23,0
	Autobus scolaire	97	96	82	100	53	77	45,3	- 10,0
	Taxi ²	426	419	372	385	204	225	10,3	- 37,7
	Camion lourd	898	1 029	1 040	1 185	828	949	14,6	- 4,7
	Tracteur routier	702	701	668	724	462	496	7,4	- 23,9
	Véhicule-outil ou d'équipement	193	197	211	227	173	149	- 13,9	- 25,6
	Motocyclette	1 566	1 479	1 456	1 394	1 212	1 328	9,6	- 6,6
	Cyclomoteur	493	480	476	543	390	619	58,7	29,9
	Motoneige	28	31	22	49	29	29	0,0	- 8,8
	Véhicule hors route ³	56	42	51	46	56	54	- 3,6	7,6
	Bicyclette	1 711	1 616	1 417	1 327	1 172	1 372	17,1	- 5,3
	Autres	264	256	231	257	200	231	15,5	- 4,4
Non précisé	102	131	190	186	113	382	*	*	
	Total⁴	26 803	26 530	25 401	25 406	17 888	20 505	14,6	- 16,0

1. Le type de véhicule est basé sur la catégorie de plaque d'immatriculation pour les véhicules immatriculés au Québec et ayant le droit de circuler au moment de l'accident et, pour les autres véhicules, sur le type de véhicule inscrit par le policier dans le rapport d'accident.
2. Le 10 octobre 2020 marque l'entrée en vigueur de la *Loi concernant le transport rémunéré de personnes par automobile* (TRPA). Cette nouvelle loi a remplacé la *Loi concernant les services de transport par taxi* et a entraîné la création de deux groupes de véhicules pouvant effectuer du TRPA, soit les véhicules autorisés par la Société (correspondant à la catégorie « Taxi » de ce tableau) et les véhicules inscrits chez un ou plusieurs répondants (correspondant à la catégorie « Automobile ou camion léger » de ce tableau).
3. Inclut les motoquads, autoquads, motocyclettes tout-terrain, véhicules hors route à trois roues et autres véhicules tout-terrain motorisés destinés à un usage hors des chemins publics.
4. Le total n'égal pas la somme des nombres d'une colonne, car le même accident est compté autant de fois qu'il y a de types de véhicules différents impliqués dans l'accident.

Tableau 7 : Nombre d'accidents selon la nature des dommages et le type de véhicule impliqué, de 2016 à 2021 (suite)

Nature des dommages	Type de véhicule impliqué ¹	Année de l'accident					Variation		
		2016	2017	2018	2019	2020	2021	2021/ 2020	2021/ 2016 à 2020
		Nombre	Nombre	Nombre	Nombre	Nombre	Nombre	%	%
Corporels	Automobile ou camion léger	26 027	25 823	24 686	24 468	17 289	19 507	12,8	- 17,5
	Autobus ou minibus	326	363	365	350	238	245	2,9	- 25,4
	Autobus scolaire	109	101	91	109	60	81	35,0	- 13,8
	Taxi ²	440	432	384	399	212	235	10,8	- 37,1
	Camion lourd	975	1 115	1 136	1 286	912	1 046	14,7	- 3,6
	Tracteur routier	799	798	761	815	536	576	7,5	- 22,4
	Véhicule-outil ou d'équipement	223	243	249	256	203	175	- 13,8	- 25,5
	Motocyclette	1 823	1 734	1 722	1 641	1 459	1 617	10,8	- 3,5
	Cyclomoteur	522	509	508	565	418	658	57,4	30,5
	Motoneige	38	48	34	63	37	35	- 5,4	- 20,5
	Véhicule hors route ³	73	55	68	56	73	77	5,5	18,5
	Bicyclette	1 818	1 721	1 498	1 391	1 256	1 452	15,6	- 5,5
	Autres	278	268	252	273	215	250	16,3	- 2,8
Non précisé	111	143	202	201	120	397	*	*	
	Total⁴	28 351	28 134	26 922	26 818	19 186	21 857	13,9	- 15,6
Matériels seulement	Automobile ou camion léger	67 987	70 621	69 775	65 830	47 961	50 989	6,3	- 20,9
	Autobus ou minibus	523	583	560	566	358	313	- 12,6	- 39,6
	Autobus scolaire	253	279	270	340	179	225	25,7	- 14,8
	Taxi ²	808	808	770	693	406	417	2,7	- 40,2
	Camion lourd	4 623	5 062	5 324	5 742	4 186	4 554	8,8	- 8,7
	Tracteur routier	3 426	3 787	3 960	3 841	2 857	2 884	0,9	- 19,3
	Véhicule-outil ou d'équipement	1 300	1 418	1 504	1 544	1 151	942	- 18,2	- 31,9
	Motocyclette	364	362	350	324	276	340	23,2	1,4
	Cyclomoteur	45	47	49	44	38	61	60,5	36,8
	Motoneige	24	50	31	65	33	22	- 33,3	- 45,8
	Véhicule hors route ³	38	46	41	48	42	39	- 7,1	- 9,3
	Bicyclette	66	59	70	48	55	60	9,1	0,7
	Autres	1 241	1 307	1 260	1 251	965	925	- 4,1	- 23,2
Non précisé	4 652	5 205	4 783	3 303	2 063	2 987	*	*	
	Total⁴	71 526	74 564	73 871	70 060	51 444	54 679	6,3	- 19,9
Total	Automobile ou camion léger	94 014	96 444	94 461	90 298	65 250	70 496	8,0	- 20,0
	Autobus ou minibus	849	946	925	916	596	558	- 6,4	- 34,1
	Autobus scolaire	362	380	361	449	239	306	28,0	- 14,6
	Taxi ²	1 248	1 240	1 154	1 092	618	652	5,5	- 39,1
	Camion lourd	5 598	6 177	6 460	7 028	5 098	5 600	9,8	- 7,8
	Tracteur routier	4 225	4 585	4 721	4 656	3 393	3 460	2,0	- 19,8
	Véhicule-outil ou d'équipement	1 523	1 661	1 753	1 800	1 354	1 117	- 17,5	- 31,0
	Motocyclette	2 187	2 096	2 072	1 965	1 735	1 957	12,8	- 2,7
	Cyclomoteur	567	556	557	609	456	719	57,7	31,0
	Motoneige	62	98	65	128	70	57	- 18,6	- 32,6
	Véhicule hors route ³	111	101	109	104	115	116	0,9	7,4
	Bicyclette	1 884	1 780	1 568	1 439	1 311	1 512	15,3	- 5,3
	Autres	1 519	1 575	1 512	1 524	1 180	1 175	- 0,4	- 19,6
Non précisé	4 763	5 348	4 985	3 504	2 183	3 384	*	*	
	Total⁴	99 877	102 698	100 793	96 878	70 630	76 536	8,4	- 18,7

1. Le type de véhicule est basé sur la catégorie de plaque d'immatriculation pour les véhicules immatriculés au Québec et ayant le droit de circuler au moment de l'accident et, pour les autres véhicules, sur le type de véhicule inscrit par le policier dans le rapport d'accident.
2. Le 10 octobre 2020 marque l'entrée en vigueur de la *Loi concernant le transport rémunéré de personnes par automobile* (TRPA). Cette nouvelle loi a remplacé la *Loi concernant les services de transport par taxi* et a entraîné la création de deux groupes de véhicules pouvant effectuer du TRPA, soit les véhicules autorisés par la Société (correspondant à la catégorie « Taxi » de ce tableau) et les véhicules inscrits chez un ou plusieurs répondants (correspondant à la catégorie « Automobile ou camion léger » de ce tableau).
3. Inclut les motoquads, autoquads, motocyclettes tout-terrain, véhicules hors route à trois roues et autres véhicules tout-terrain motorisés destinés à un usage hors des chemins publics.
4. Le total n'égal pas la somme des nombres d'une colonne, car le même accident est compté autant de fois qu'il y a de types de véhicules différents impliqués dans l'accident.

Tableau 8 : Nombre d'accidents selon la nature des dommages et l'âge des conducteurs, de 2016 à 2021

Nature des dommages corporels	Âge des conducteurs	Année de l'accident					Variation		
		2016	2017	2018	2019	2020	2021	2021/ 2020	2021/ 2016 à 2020
		Nombre	Nombre	Nombre	Nombre	Nombre	Nombre	%	%
Mortels	Moins de 16 ans ¹	0	1	1	1	0	5	-	733,3
	16 à 19 ans	27	43	18	19	18	27	50,0	8,0
	20 à 24 ans	51	59	54	39	43	35	- 18,6	- 28,9
	25 à 34 ans	88	82	97	64	95	92	- 3,2	8,0
	35 à 44 ans	82	81	80	82	74	70	- 5,4	- 12,3
	45 à 54 ans	74	71	82	70	70	53	- 24,3	- 27,8
	55 à 64 ans	76	80	72	85	91	76	- 16,5	- 5,9
	65 à 74 ans	42	46	50	48	51	57	11,8	20,3
	75 à 84 ans	31	22	30	34	22	29	31,8	4,3
	85 à 89 ans	4	10	8	5	6	5	- 16,7	- 24,2
90 ans ou plus	1	2	3	1	0	2	-	42,9	
Non précisé	16	11	12	10	17	27	*	*	
	Total ²	315	334	332	310	316	321	1,6	- 0,1
Graves	Moins de 16 ans ¹	10	13	14	15	13	23	76,9	76,9
	16 à 19 ans	132	126	91	105	105	109	3,8	- 2,5
	20 à 24 ans	221	226	179	171	148	150	1,4	- 20,6
	25 à 34 ans	298	342	310	299	262	287	9,5	- 5,0
	35 à 44 ans	282	285	278	264	233	215	- 7,7	- 19,9
	45 à 54 ans	269	285	285	248	219	211	- 3,7	- 19,2
	55 à 64 ans	223	236	252	216	181	223	23,2	0,6
	65 à 74 ans	151	133	120	134	110	113	2,7	- 12,8
	75 à 84 ans	55	58	73	53	52	41	- 21,2	- 29,6
	85 à 89 ans	7	9	11	11	4	12	200,0	42,9
90 ans ou plus	3	2	4	2	1	0	- 100,0	- 100,0	
Non précisé	102	104	94	93	81	67	*	*	
	Total ²	1 233	1 270	1 189	1 102	982	1 031	5,0	- 10,8
Légers	Moins de 16 ans ¹	209	214	226	275	173	360	108,1	64,1
	16 à 19 ans	3 235	3 089	2 875	2 975	1 989	2 507	26,0	- 11,5
	20 à 24 ans	5 002	5 045	4 623	4 508	3 092	3 469	12,2	- 22,1
	25 à 34 ans	7 760	7 790	7 368	7 465	5 092	5 949	16,8	- 16,2
	35 à 44 ans	6 996	7 080	6 819	6 914	4 526	5 245	15,9	- 18,9
	45 à 54 ans	6 649	6 475	6 114	6 118	4 121	4 603	11,7	- 21,9
	55 à 64 ans	5 376	5 349	5 274	5 318	3 745	4 209	12,4	- 16,0
	65 à 74 ans	3 107	3 132	3 153	3 151	2 085	2 438	16,9	- 16,7
	75 à 84 ans	1 430	1 469	1 384	1 560	1 036	1 305	26,0	- 5,1
	85 à 89 ans	300	329	277	269	183	227	24,0	- 16,4
90 ans ou plus	74	52	70	74	59	65	10,2	- 1,2	
Non précisé	1 880	1 863	1 929	1 845	1 332	1 554	*	*	
	Total ²	26 803	26 530	25 401	25 405	17 888	20 505	14,6	- 16,0

1. Accidents impliquant principalement des conducteurs de motocyclette, de cyclomoteur ou de motoneige.

2. Le total n'égal pas la somme des nombres d'une colonne, car le même accident est compté autant de fois qu'il y a de conducteurs (autres que cyclistes) de groupes d'âge différents qui sont impliqués. Il comprend les conducteurs dont le sexe n'était pas précisé.

Tableau 8 : Nombre d'accidents selon la nature des dommages et l'âge des conducteurs, de 2016 à 2021 (suite)

Nature des dommages	Âge des conducteurs	Année de l'accident					Variation		
		2016	2017	2018	2019	2020	2021	2021/ 2020	2021/ 2016 à 2020
		Nombre	Nombre	Nombre	Nombre	Nombre	Nombre	%	%
Corporels	Moins de 16 ans ¹	219	228	241	291	186	388	108,6	66,5
	16 à 19 ans	3 394	3 258	2 984	3 099	2 112	2 643	25,1	- 11,0
	20 à 24 ans	5 274	5 330	4 856	4 718	3 283	3 654	11,3	- 22,1
	25 à 34 ans	8 146	8 214	7 775	7 828	5 449	6 328	16,1	- 15,4
	35 à 44 ans	7 360	7 446	7 177	7 260	4 833	5 530	14,4	- 18,9
	45 à 54 ans	6 992	6 831	6 481	6 436	4 410	4 867	10,4	- 21,9
	55 à 64 ans	5 675	5 665	5 598	5 619	4 017	4 508	12,2	- 15,2
	65 à 74 ans	3 300	3 311	3 323	3 333	2 246	2 608	16,1	- 15,9
	75 à 84 ans	1 516	1 549	1 487	1 647	1 110	1 375	23,9	- 5,9
	85 à 89 ans	311	348	296	285	193	244	26,4	- 14,9
	90 ans ou plus	78	56	77	77	60	67	11,7	- 3,7
Non précisé	1 998	1 978	2 035	1 948	1 430	1 648	*	*	
	Total ²	28 351	28 134	26 922	26 817	19 186	21 857	13,9	- 15,6
Matériels seulement	Moins de 16 ans ¹	36	43	49	47	51	59	15,7	30,5
	16 à 19 ans	7 096	6 953	6 654	6 496	4 383	5 455	24,5	- 13,6
	20 à 24 ans	12 245	12 382	11 913	11 025	8 132	8 872	9,1	- 20,4
	25 à 34 ans	18 663	19 709	19 579	19 139	14 021	15 098	7,7	- 17,1
	35 à 44 ans	16 825	17 490	17 610	17 484	12 550	13 075	4,2	- 20,2
	45 à 54 ans	16 138	16 240	15 879	15 011	10 694	11 238	5,1	- 24,0
	55 à 64 ans	13 310	14 215	14 193	13 974	10 113	10 645	5,3	- 19,1
	65 à 74 ans	8 074	8 565	8 475	8 383	5 744	6 389	11,2	- 18,6
	75 à 84 ans	3 842	4 020	3 923	3 944	2 594	3 152	21,5	- 14,0
	85 à 89 ans	692	682	744	693	471	519	10,2	- 20,9
	90 ans ou plus	165	182	189	183	131	165	26,0	- 2,9
Non précisé	16 315	17 570	17 035	15 018	10 486	10 894	*	*	
	Total ²	71 526	74 564	73 871	70 060	51 444	54 679	6,3	- 19,9
Total	Moins de 16 ans ¹	255	271	290	338	237	447	88,6	60,7
	16 à 19 ans	10 490	10 211	9 638	9 595	6 495	8 098	24,7	- 12,8
	20 à 24 ans	17 519	17 712	16 769	15 743	11 415	12 526	9,7	- 20,9
	25 à 34 ans	26 809	27 923	27 354	26 967	19 470	21 426	10,0	- 16,6
	35 à 44 ans	24 185	24 936	24 787	24 744	17 383	18 605	7,0	- 19,8
	45 à 54 ans	23 130	23 071	22 360	21 447	15 104	16 105	6,6	- 23,4
	55 à 64 ans	18 985	19 880	19 791	19 593	14 130	15 153	7,2	- 18,0
	65 à 74 ans	11 374	11 876	11 798	11 716	7 990	8 997	12,6	- 17,8
	75 à 84 ans	5 358	5 569	5 410	5 591	3 704	4 527	22,2	- 11,7
	85 à 89 ans	1 003	1 030	1 040	978	664	763	14,9	- 19,1
	90 ans ou plus	243	238	266	260	191	232	21,5	- 3,2
Non précisé	18 313	19 548	19 070	16 966	11 916	12 542	*	*	
	Total ²	99 877	102 698	100 793	96 877	70 630	76 536	8,4	- 18,7

1. Accidents impliquant principalement des conducteurs de motocyclette, de cyclomoteur ou de motoneige.

2. Le total n'égal pas la somme des nombres d'une colonne, car le même accident est compté autant de fois qu'il y a de conducteurs (autres que cyclistes) de groupes d'âge différents qui sont impliqués. Il comprend les conducteurs dont le sexe n'était pas précisé.

Tableau 9 : Nombre d'accidents selon la nature des dommages et l'âge des conducteurs de sexe masculin, de 2016 à 2021

Nature des dommages corporels	Âge des conducteurs	Année de l'accident					Variation		
		2016	2017	2018	2019	2020	2021	2021/ 2020	2021/ 2016 à 2020
		Nombre	Nombre	Nombre	Nombre	Nombre	Nombre	%	%
Mortels	Moins de 16 ans ¹	0	1	1	0	0	4	-	900,0
	16 à 19 ans	21	32	12	13	9	21	133,3	20,7
	20 à 24 ans	36	43	40	29	35	25	- 28,6	- 31,7
	25 à 34 ans	70	59	78	54	71	72	1,4	8,4
	35 à 44 ans	62	64	58	68	59	60	1,7	- 3,5
	45 à 54 ans	61	60	65	58	60	45	- 25,0	- 26,0
	55 à 64 ans	64	68	53	68	79	65	- 17,7	- 2,1
	65 à 74 ans	34	33	39	37	44	45	2,3	20,3
	75 à 84 ans	23	17	25	28	18	26	44,4	17,1
	85 à 89 ans	4	6	4	4	5	3	- 40,0	- 34,8
90 ans ou plus	0	2	1	0	0	1	-	66,7	
Non précisé	0	0	0	0	0	1	*	*	
	Total ²	277	282	289	268	275	278	1,1	- 0,1
Graves	Moins de 16 ans ¹	9	11	8	11	9	15	66,7	56,3
	16 à 19 ans	93	91	63	72	74	71	- 4,1	- 9,7
	20 à 24 ans	153	163	129	113	110	102	- 7,3	- 23,7
	25 à 34 ans	229	252	241	212	188	229	21,8	2,0
	35 à 44 ans	202	197	193	197	164	152	- 7,3	- 20,3
	45 à 54 ans	202	218	205	193	170	149	- 12,4	- 24,6
	55 à 64 ans	177	186	190	164	149	166	11,4	- 4,2
	65 à 74 ans	119	103	93	99	82	86	4,9	- 13,3
	75 à 84 ans	38	45	51	40	35	33	- 5,7	- 21,1
	85 à 89 ans	4	6	8	6	4	7	75,0	25,0
90 ans ou plus	2	2	3	0	1	0	- 100,0	- 100,0	
Non précisé	0	1	1	2	1	0	*	*	
	Total ²	973	1 010	938	874	790	819	3,7	- 10,7
Légers	Moins de 16 ans ¹	133	149	149	182	100	217	117,0	52,2
	16 à 19 ans	1 730	1 651	1 544	1 630	1 117	1 394	24,8	- 9,2
	20 à 24 ans	2 807	2 818	2 590	2 574	1 829	1 966	7,5	- 22,1
	25 à 34 ans	4 660	4 554	4 379	4 431	3 137	3 600	14,8	- 14,9
	35 à 44 ans	4 261	4 281	4 090	4 137	2 791	3 285	17,7	- 16,0
	45 à 54 ans	4 214	4 186	3 880	3 908	2 634	2 894	9,9	- 23,1
	55 à 64 ans	3 534	3 527	3 465	3 487	2 562	2 797	9,2	- 15,6
	65 à 74 ans	2 012	1 977	2 056	2 057	1 402	1 556	11,0	- 18,1
	75 à 84 ans	898	917	842	942	666	820	23,1	- 3,9
	85 à 89 ans	200	223	193	183	135	139	3,0	- 25,6
90 ans ou plus	50	39	50	57	46	45	- 2,2	- 7,0	
Non précisé	22	14	26	18	20	25	*	*	
	Total ²	19 339	19 109	18 324	18 398	13 074	14 832	13,4	- 16,0

1. Accidents impliquant principalement des conducteurs de motocyclette, de cyclomoteur ou de motoneige.

2. Le total n'égal pas la somme des nombres d'une colonne, car le même accident est compté autant de fois qu'il y a de conducteurs (autres que cyclistes) de groupes d'âge différents qui sont impliqués.

Tableau 9 : Nombre d'accidents selon la nature des dommages et l'âge des conducteurs de sexe masculin, (suite) de 2016 à 2021

Nature des dommages	Âge des conducteurs	Année de l'accident						Variation	
		2016	2017	2018	2019	2020	2021	2021/ 2020	2021/ 2016 à 2020
		Nombre	Nombre	Nombre	Nombre	Nombre	Nombre	%	%
Corporels	Moins de 16 ans ¹	142	161	158	193	109	236	116,5	54,7
	16 à 19 ans	1 844	1 774	1 619	1 715	1 200	1 486	23,8	- 8,9
	20 à 24 ans	2 996	3 024	2 759	2 716	1 974	2 093	6,0	- 22,3
	25 à 34 ans	4 959	4 865	4 698	4 697	3 396	3 901	14,9	- 13,8
	35 à 44 ans	4 525	4 542	4 341	4 402	3 014	3 497	16,0	- 16,0
	45 à 54 ans	4 477	4 464	4 150	4 159	2 864	3 088	7,8	- 23,2
	55 à 64 ans	3 775	3 781	3 708	3 719	2 790	3 028	8,5	- 14,8
	65 à 74 ans	2 165	2 113	2 188	2 193	1 528	1 687	10,4	- 17,2
	75 à 84 ans	959	979	918	1 010	719	879	22,3	- 4,1
	85 à 89 ans	208	235	205	193	144	149	3,5	- 24,4
	90 ans ou plus	52	43	54	57	47	46	- 2,1	- 9,1
Non précisé	22	15	27	20	21	26	*	*	
	Total ²	20 589	20 401	19 551	19 540	14 139	15 929	12,7	- 15,5
Matériels seulement	Moins de 16 ans ¹	24	31	39	35	37	49	32,4	47,6
	16 à 19 ans	4 176	4 101	3 999	3 961	2 691	3 305	22,8	- 12,7
	20 à 24 ans	7 594	7 692	7 304	6 796	5 218	5 708	9,4	- 17,5
	25 à 34 ans	11 784	12 682	12 528	12 386	9 402	10 089	7,3	- 14,2
	35 à 44 ans	11 017	11 475	11 561	11 543	8 438	8 864	5,0	- 18,0
	45 à 54 ans	11 013	11 072	10 907	10 398	7 505	7 820	4,2	- 23,2
	55 à 64 ans	9 155	9 918	10 013	9 807	7 304	7 673	5,1	- 17,0
	65 à 74 ans	5 248	5 730	5 640	5 637	3 935	4 387	11,5	- 16,2
	75 à 84 ans	2 425	2 560	2 471	2 512	1 713	1 970	15,0	- 15,7
	85 à 89 ans	453	445	471	464	323	356	10,2	- 17,4
	90 ans ou plus	126	135	134	130	98	127	29,6	1,9
Non précisé	79	108	109	92	108	123	*	*	
	Total ²	50 207	52 316	52 039	50 472	37 474	40 078	6,9	- 17,4
Total	Moins de 16 ans ¹	166	192	197	228	146	285	95,2	53,4
	16 à 19 ans	6 020	5 875	5 618	5 676	3 891	4 791	23,1	- 11,5
	20 à 24 ans	10 590	10 716	10 063	9 512	7 192	7 801	8,5	- 18,9
	25 à 34 ans	16 743	17 547	17 226	17 083	12 798	13 990	9,3	- 14,1
	35 à 44 ans	15 542	16 017	15 902	15 945	11 452	12 361	7,9	- 17,4
	45 à 54 ans	15 490	15 536	15 057	14 557	10 369	10 908	5,2	- 23,2
	55 à 64 ans	12 930	13 699	13 721	13 526	10 094	10 701	6,0	- 16,4
	65 à 74 ans	7 413	7 843	7 828	7 830	5 463	6 074	11,2	- 16,5
	75 à 84 ans	3 384	3 539	3 389	3 522	2 432	2 849	17,1	- 12,4
	85 à 89 ans	661	680	676	657	467	505	8,1	- 19,6
	90 ans ou plus	178	178	188	187	145	173	19,3	- 1,3
Non précisé	101	123	136	112	129	149	*	*	
	Total ²	70 796	72 717	71 590	70 012	51 613	56 007	8,5	- 16,8

1. Accidents impliquant principalement des conducteurs de motocyclette, de cyclomoteur ou de motoneige.

2. Le total n'égal pas la somme des nombres d'une colonne, car le même accident est compté autant de fois qu'il y a de conducteurs (autres que cyclistes) de groupes d'âge différents qui sont impliqués.

Tableau 10 : Nombre d'accidents selon la nature des dommages et l'âge des conducteurs de sexe féminin, de 2016 à 2021

Nature des dommages corporels	Âge des conductrices	Année de l'accident					Variation		
		2016	2017	2018	2019	2020	2021	2021/ 2020	2021/ 2016 à 2020
		Nombre	Nombre	Nombre	Nombre	Nombre	Nombre	%	%
Mortels	Moins de 16 ans ¹	0	0	0	0	0	1	-	-
	16 à 19 ans	7	11	8	6	10	7	- 30,0	- 16,7
	20 à 24 ans	18	16	14	9	9	10	11,1	- 24,2
	25 à 34 ans	20	23	25	11	27	24	- 11,1	13,2
	35 à 44 ans	24	24	28	20	19	11	- 42,1	- 52,2
	45 à 54 ans	14	12	21	16	13	10	- 23,1	- 34,2
	55 à 64 ans	13	15	23	18	14	12	- 14,3	- 27,7
	65 à 74 ans	8	12	12	12	8	12	50,0	15,4
	75 à 84 ans	8	5	5	6	4	3	- 25,0	- 46,4
	85 à 89 ans	0	4	4	1	1	2	100,0	0,0
90 ans ou plus	1	0	2	1	0	1	-	25,0	
Non précisé	0	0	0	0	0	0	*	*	
	Total ²	96	104	121	88	93	85	- 8,6	- 15,3
Graves	Moins de 16 ans ¹	0	1	6	4	4	7	75,0	133,3
	16 à 19 ans	40	35	29	33	32	37	15,6	9,5
	20 à 24 ans	69	63	54	58	42	52	23,8	- 9,1
	25 à 34 ans	76	99	80	99	83	70	- 15,7	- 19,9
	35 à 44 ans	86	96	93	74	73	70	- 4,1	- 17,1
	45 à 54 ans	74	73	86	69	58	72	24,1	0,0
	55 à 64 ans	51	60	66	57	39	66	69,2	20,9
	65 à 74 ans	35	34	30	35	28	27	- 3,6	- 16,7
	75 à 84 ans	16	14	22	16	17	8	- 52,9	- 52,9
	85 à 89 ans	3	3	3	5	0	5	-	78,6
90 ans ou plus	1	0	1	2	0	0	-	- 100,0	
Non précisé	1	0	0	0	0	1	*	*	
	Total ²	412	437	425	404	329	357	8,5	- 11,1
Légers	Moins de 16 ans ¹	75	64	79	92	74	149	101,4	94,0
	16 à 19 ans	1 544	1 487	1 361	1 384	900	1 150	27,8	- 13,9
	20 à 24 ans	2 316	2 352	2 121	2 009	1 327	1 603	20,8	- 20,8
	25 à 34 ans	3 467	3 583	3 316	3 402	2 185	2 664	21,9	- 16,5
	35 à 44 ans	3 036	3 134	3 084	3 115	1 921	2 217	15,4	- 22,4
	45 à 54 ans	2 711	2 569	2 446	2 439	1 637	1 884	15,1	- 20,2
	55 à 64 ans	1 982	1 987	1 962	2 003	1 283	1 543	20,3	- 16,3
	65 à 74 ans	1 159	1 213	1 154	1 161	716	929	29,7	- 14,0
	75 à 84 ans	544	569	550	629	374	502	34,2	- 5,9
	85 à 89 ans	100	106	86	86	50	89	78,0	4,0
90 ans ou plus	24	13	20	17	13	20	53,8	14,9	
Non précisé	7	12	8	7	5	6	*	*	
	Total ²	14 297	14 368	13 603	13 715	8 993	10 744	19,5	- 17,3

1. Accidents impliquant principalement des conductrices de motocyclette, de cyclomoteur ou de motoneige.

2. Le total n'égal pas la somme des nombres d'une colonne, car le même accident est compté autant de fois qu'il y a de conductrices (autres que cyclistes) de groupes d'âge différents qui sont impliquées.

Tableau 10 : Nombre d'accidents selon la nature des dommages et l'âge des conducteurs de sexe féminin, (suite) de 2016 à 2021

Nature des dommages	Âge des conductrices	Année de l'accident					Variation		
		2016	2017	2018	2019	2020	2021	2021/ 2020	2021/ 2016 à 2020
		Nombre	Nombre	Nombre	Nombre	Nombre	Nombre	%	%
Corporels	Moins de 16 ans ¹	75	65	85	96	78	157	101,3	96,7
	16 à 19 ans	1 591	1 533	1 398	1 423	942	1 194	26,8	- 13,3
	20 à 24 ans	2 403	2 431	2 189	2 076	1 378	1 665	20,8	- 20,5
	25 à 34 ans	3 563	3 705	3 421	3 512	2 295	2 758	20,2	- 16,4
	35 à 44 ans	3 146	3 254	3 205	3 209	2 013	2 298	14,2	- 22,5
	45 à 54 ans	2 799	2 654	2 553	2 524	1 708	1 966	15,1	- 19,7
	55 à 64 ans	2 046	2 062	2 051	2 078	1 336	1 621	21,3	- 15,3
	65 à 74 ans	1 202	1 259	1 196	1 208	752	968	28,7	- 13,8
	75 à 84 ans	568	588	577	651	395	513	29,9	- 7,7
	85 à 89 ans	103	113	93	92	51	96	88,2	6,2
	90 ans ou plus	26	13	23	20	13	21	61,5	10,5
Non précisé	8	12	8	7	5	7	*	*	
Total ²	14 805	14 909	14 149	14 207	9 415	11 186	18,8	- 17,1	
Matériels seulement	Moins de 16 ans ¹	8	10	9	10	14	11	- 21,4	7,8
	16 à 19 ans	3 016	2 910	2 707	2 578	1 742	2 236	28,4	- 13,7
	20 à 24 ans	4 807	4 878	4 740	4 321	3 000	3 353	11,8	- 22,9
	25 à 34 ans	7 379	7 520	7 555	7 252	4 972	5 607	12,8	- 19,2
	35 à 44 ans	6 130	6 444	6 489	6 395	4 449	4 646	4,4	- 22,3
	45 à 54 ans	5 416	5 471	5 205	4 837	3 404	3 701	8,7	- 24,0
	55 à 64 ans	4 252	4 477	4 376	4 372	3 030	3 231	6,6	- 21,2
	65 à 74 ans	2 880	2 879	2 917	2 832	1 900	2 129	12,1	- 20,6
	75 à 84 ans	1 409	1 484	1 468	1 433	894	1 221	36,6	- 8,7
	85 à 89 ans	237	232	274	229	149	164	10,1	- 26,9
	90 ans ou plus	39	45	54	53	32	38	18,8	- 14,8
Non précisé	37	39	41	36	28	42	*	*	
Total ²	30 935	31 750	31 307	29 941	20 834	23 046	10,6	- 20,4	
Total	Moins de 16 ans ¹	83	75	94	106	92	168	82,6	86,7
	16 à 19 ans	4 607	4 443	4 105	4 001	2 684	3 430	27,8	- 13,6
	20 à 24 ans	7 210	7 309	6 929	6 397	4 378	5 018	14,6	- 22,1
	25 à 34 ans	10 942	11 225	10 976	10 764	7 267	8 365	15,1	- 18,3
	35 à 44 ans	9 276	9 698	9 694	9 604	6 462	6 944	7,5	- 22,4
	45 à 54 ans	8 215	8 125	7 758	7 361	5 112	5 667	10,9	- 22,5
	55 à 64 ans	6 298	6 539	6 427	6 450	4 366	4 852	11,1	- 19,3
	65 à 74 ans	4 082	4 138	4 113	4 040	2 652	3 097	16,8	- 18,6
	75 à 84 ans	1 977	2 072	2 045	2 084	1 289	1 734	34,5	- 8,4
	85 à 89 ans	340	345	367	321	200	260	30,0	- 17,4
	90 ans ou plus	65	58	77	73	45	59	31,1	- 7,2
Non précisé	45	51	49	43	33	49	*	*	
Total ²	45 740	46 659	45 456	44 148	30 249	34 232	13,2	- 19,4	

1. Accidents impliquant principalement des conductrices de motocyclette, de cyclomoteur ou de motoneige.

2. Le total n'égal pas la somme des nombres d'une colonne, car le même accident est compté autant de fois qu'il y a de conductrices (autres que cyclistes) de groupes d'âge différents qui sont impliquées.

Tableau 11 : Nombre de personnes accidentées selon la nature des blessures et l'année, de 1997 à 2021

Année	Population ¹ (' 000)	Nature des blessures									
		Mortelles		Graves ²		Légères		Graves et légères		Total	
		Nombre	Taux ³	Nombre	Taux ³	Nombre	Taux ³	Nombre	Taux ³	Nombre	Taux ³
1997	7 274,6	766	11	4 407	61	39 358	541	43 765	602	44 531	612
1998	7 295,9	685	9	4 106	56	38 306	525	42 412	581	43 097	591
1999	7 323,3	762	10	3 979	54	40 178	549	44 157	603	44 919	613
2000	7 357,0	766	10	3 868	53	42 943	584	46 811	636	47 577	647
2001	7 396,5	610	8	3 536	48	41 353	559	44 889	607	45 499	615
2002	7 441,7	704	9	3 717	50	44 375	596	48 092	646	48 796	656
2003	7 485,8	623	8	3 744	50	45 761	611	49 505	661	50 128	670
2004	7 535,6	648	9	3 667	49	45 909	609	49 576	658	50 224	666
2005	7 581,5	707	9	4 000	53	47 455	626	51 455	679	52 162	688
2006	7 632,0	720	9	3 718	49	46 037	603	49 755	652	50 475	661
2007	7 692,9	604	8	2 818	37	44 422	577	47 240	614	47 844	622
2008	7 761,7	556	7	2 315	30	41 127	530	43 442	560	43 998	567
2009	7 843,4	503	6	2 201	28	40 723	519	42 924	547	43 427	554
2010 ⁴	7 929,2	488	6	2 293	29	41 043	518	43 336	547	43 824	553
2011	8 005,1	475	6	2 020	25	39 404	492	41 424	517	41 899	523
2012	8 061,1	417	5	1 955	24	37 114	460	39 069	485	39 486	490
2013	8 110,9	392	5	1 725	21	35 980	444	37 705	465	38 097	470
2014	8 150,2	318	4	1 572	19	34 308	421	35 880	440	36 198	444
2015	8 175,3	355	4	1 571	19	35 430	433	37 001	453	37 356	457
2016	8 226,0	338	4	1 468	18	35 843	436	37 311	454	37 649	458
2017	8 302,1	362	4	1 501	18	35 362	426	36 863	444	37 225	448
2018	8 401,7	352	4	1 437	17	33 744	402	35 181	419	35 533	423
2019	8 503,5	332	4	1 330	16	33 429	393	34 759	409	35 091	413
2020	8 578,3	339	4	1 161	14	22 982	268	24 143	281	24 482	285
2021	8 604,5	347	4	1 227	14	26 314	306	27 541	320	27 888	324

1. Voir « Population » dans la section « Description des variables » du glossaire.

2. Blessures nécessitant une hospitalisation.

3. Nombre de personnes accidentées pour 100 000 habitants.

4. Le 18 mars 2010 marque une révision importante du rapport d'accident.

Tableau 12 : Nombre de personnes accidentées selon la nature des blessures et le mois, de 2016 à 2021

Nature des blessures	Mois de l'accident	Année de l'accident						Variation	
		2016	2017	2018	2019	2020	2021	2021/ 2020	2021/ 2016 à 2020
		Nombre	Nombre	Nombre	Nombre	Nombre	Nombre	%	%
Mortelles	Janvier	23	25	23	14	28	13	- 53,6	- 42,5
	Février	26	16	24	25	20	16	- 20,0	- 27,9
	Mars	22	28	19	15	18	20	11,1	- 2,0
	Avril	26	17	17	15	14	26	85,7	46,1
	Mai	36	27	32	24	17	27	58,8	- 0,7
	Juin	26	25	30	36	33	30	- 9,1	0,0
	Juillet	27	42	56	39	45	24	- 46,7	- 42,6
	Août	29	47	34	35	38	40	5,3	9,3
	Septembre	30	31	34	35	44	43	- 2,3	23,6
	Octobre	36	35	35	37	30	54	80,0	56,1
	Novembre	32	35	29	32	30	25	- 16,7	- 20,9
	Décembre	25	34	19	25	22	29	31,8	16,0
	Total	338	362	352	332	339	347	2,4	0,7
Graves	Janvier	79	76	85	88	85	39	- 54,1	- 52,8
	Février	82	65	79	77	62	48	- 22,6	- 34,2
	Mars	81	99	81	55	55	41	- 25,5	- 44,7
	Avril	99	90	69	80	33	94	184,8	26,7
	Mai	177	113	137	100	67	117	74,6	- 1,5
	Juin	147	140	161	155	135	142	5,2	- 3,8
	Juillet	183	192	195	193	166	132	- 20,5	- 29,0
	Août	172	176	173	142	162	151	- 6,8	- 8,5
	Septembre	124	162	146	153	117	150	28,2	6,8
	Octobre	106	155	107	99	122	119	- 2,5	1,0
	Novembre	129	122	108	103	96	97	1,0	- 13,1
	Décembre	89	111	96	85	61	97	59,0	9,7
	Total	1 468	1 501	1 437	1 330	1 161	1 227	5,7	- 11,0
Légères	Janvier	2 757	2 490	2 787	3 052	2 415	1 298	- 46,3	- 51,9
	Février	2 724	2 554	2 569	2 682	2 457	1 643	- 33,1	- 36,7
	Mars	2 412	2 316	2 166	2 354	1 276	1 525	19,5	- 27,5
	Avril	2 289	2 144	1 998	2 170	601	1 640	172,9	- 10,9
	Mai	2 832	2 762	2 669	2 392	1 382	2 129	54,1	- 11,6
	Juin	3 237	3 262	3 166	2 955	1 988	2 655	33,6	- 9,1
	Juillet	3 372	3 357	3 284	3 275	2 389	2 660	11,3	- 15,2
	Août	3 270	3 150	3 193	3 066	2 646	2 684	1,4	- 12,4
	Septembre	3 255	3 390	3 091	2 899	2 331	2 668	14,5	- 10,9
	Octobre	3 087	3 228	2 912	2 833	1 881	2 473	31,5	- 11,3
	Novembre	3 101	3 215	3 114	3 053	1 958	2 529	29,2	- 12,4
	Décembre	3 507	3 494	2 795	2 698	1 658	2 410	45,4	- 14,9
	Total	35 843	35 362	33 744	33 429	22 982	26 314	14,5	- 18,5
Total	Janvier	2 859	2 591	2 895	3 154	2 528	1 350	- 46,6	- 51,9
	Février	2 832	2 635	2 672	2 784	2 539	1 707	- 32,8	- 36,6
	Mars	2 515	2 443	2 266	2 424	1 349	1 586	17,6	- 27,9
	Avril	2 414	2 251	2 084	2 265	648	1 760	171,6	- 8,9
	Mai	3 045	2 902	2 838	2 516	1 466	2 273	55,0	- 11,0
	Juin	3 410	3 427	3 357	3 146	2 156	2 827	31,1	- 8,8
	Juillet	3 582	3 591	3 535	3 507	2 600	2 816	8,3	- 16,3
	Août	3 471	3 373	3 400	3 243	2 846	2 875	1,0	- 12,0
	Septembre	3 409	3 583	3 271	3 087	2 492	2 861	14,8	- 9,7
	Octobre	3 229	3 418	3 054	2 969	2 033	2 646	30,2	- 10,0
	Novembre	3 262	3 372	3 251	3 188	2 084	2 651	27,2	- 12,5
	Décembre	3 621	3 639	2 910	2 808	1 741	2 536	45,7	- 13,9
	Total	37 649	37 225	35 533	35 091	24 482	27 888	13,9	- 18,0

**Graphique 13 :
Personnes décédées selon le mois, moyenne de 2016 à 2020 et 2021**

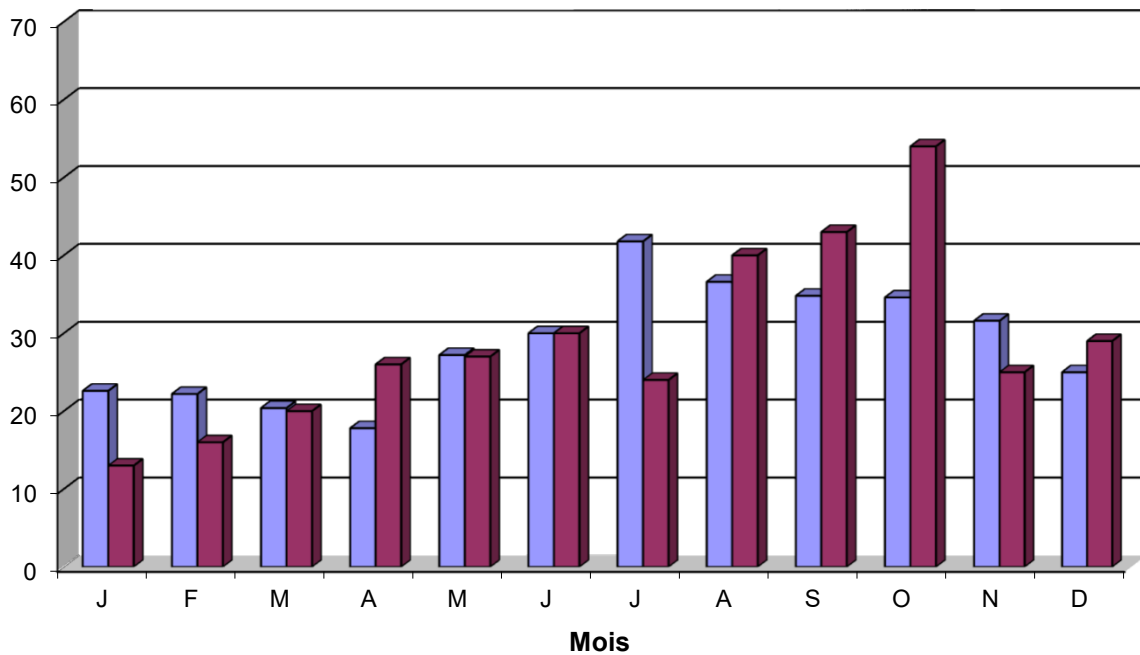

**Graphique 14 :
Personnes blessées gravement selon le mois, moyenne de 2016 à 2020 et 2021**

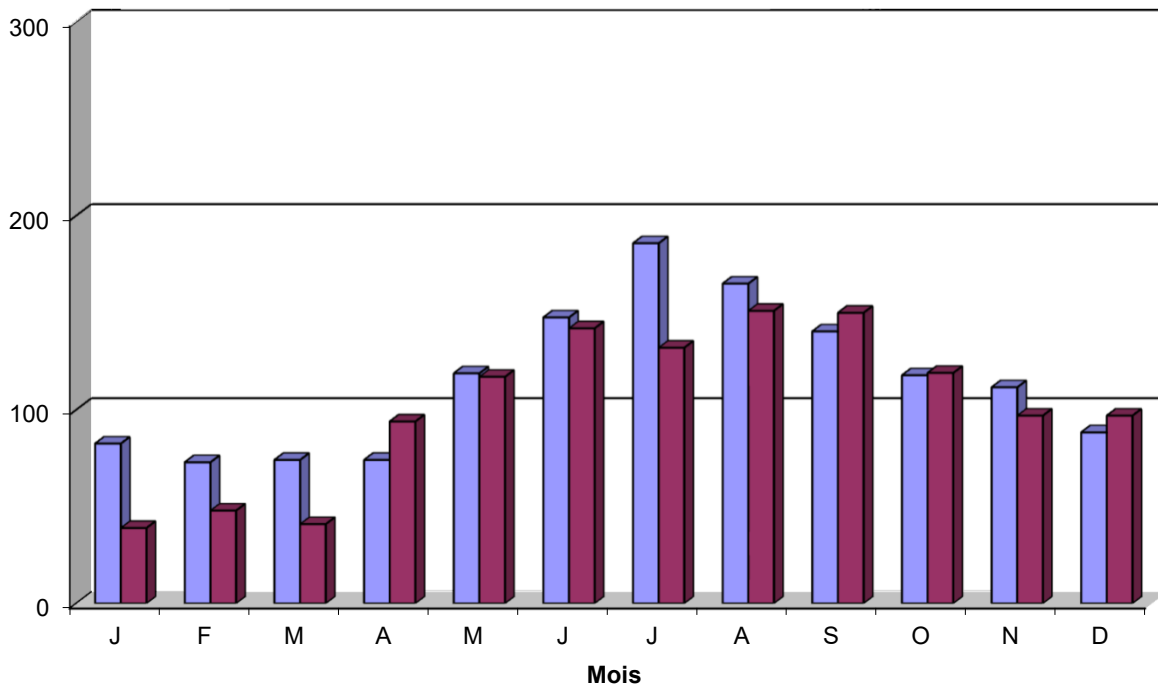

■ Moyenne de 2016 à 2020
 ■ 2021

**Graphique 15 :
Personnes blessées légèrement selon le mois, moyenne de 2016 à 2020 et 2021**

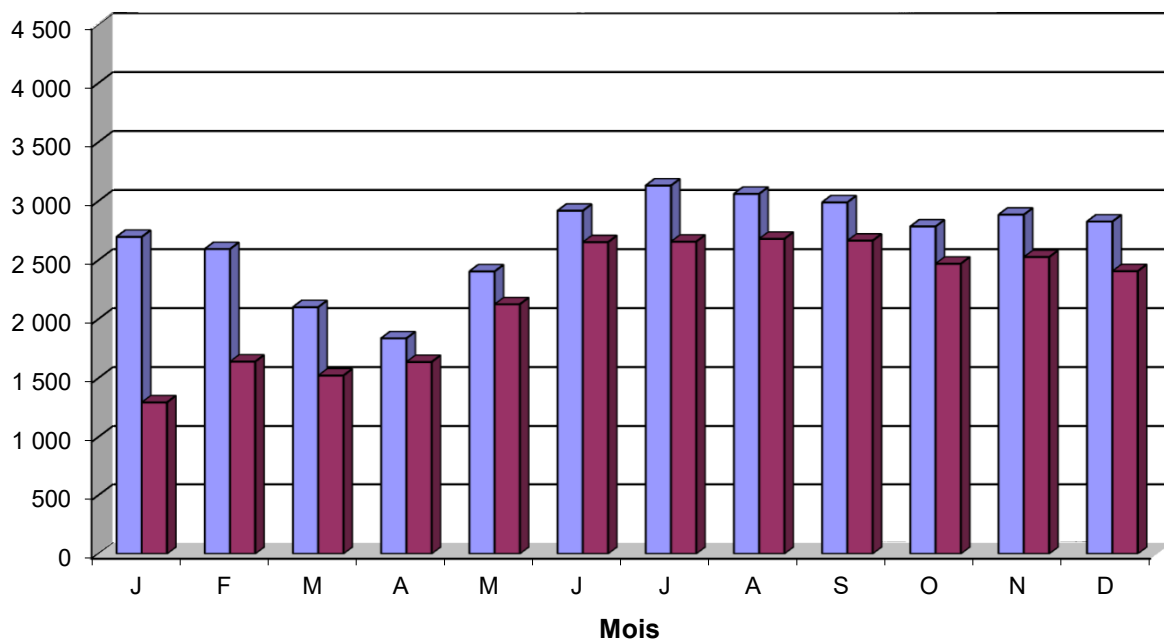

**Graphique 16 :
Ensemble des personnes accidentées selon le mois, moyenne de 2016 à 2020 et 2021**

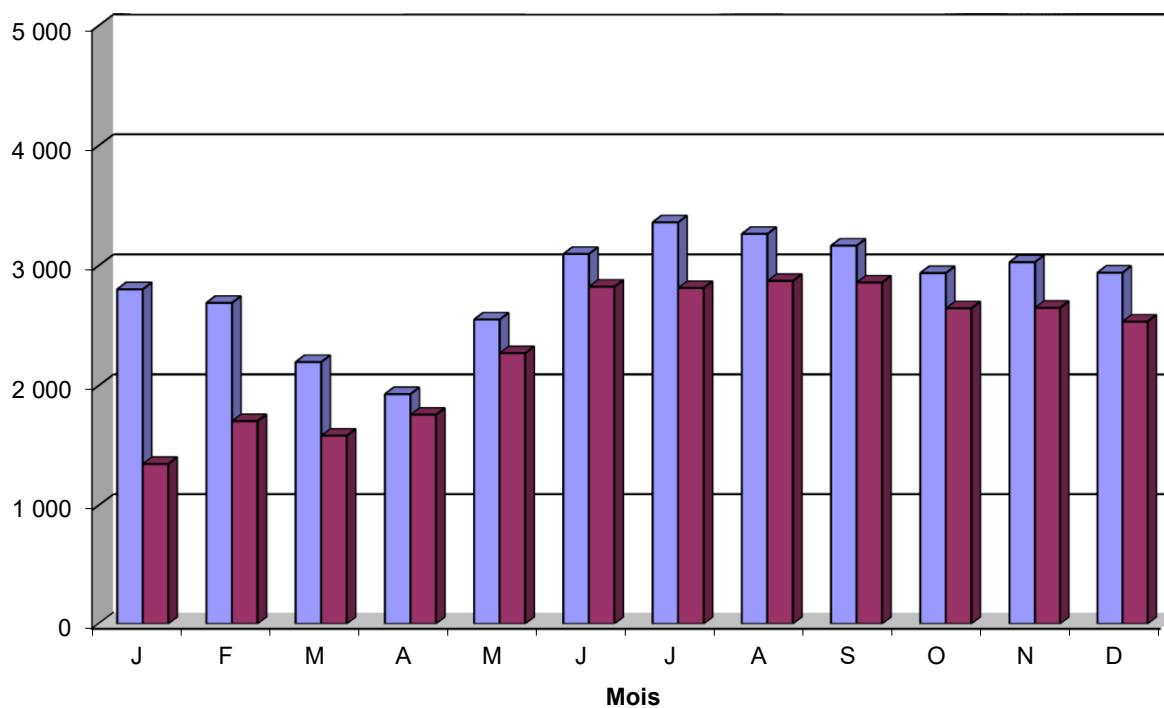

■ Moyenne de 2016 à 2020
 ■ 2021

Tableau 13 : Nombre de personnes accidentées selon la nature des blessures et le jour, de 2016 à 2021

Nature des blessures	Jour de l'accident	Année de l'accident						Variation	
		2016	2017	2018	2019	2020	2021	2021/ 2020	2021/ 2016 à 2020
		Nombre	Nombre	Nombre	Nombre	Nombre	Nombre	%	%
Mortelles	Dimanche	50	46	41	41	39	52	33,3	19,8
	Lundi	39	57	46	48	56	51	- 8,9	3,7
	Mardi	44	51	58	41	27	46	70,4	4,1
	Mercredi	48	37	52	45	49	50	2,0	8,2
	Jeudi	47	52	45	57	52	47	- 9,6	- 7,1
	Vendredi	54	65	67	54	57	53	- 7,0	- 10,8
	Samedi	56	54	43	46	59	48	- 18,6	- 7,0
	Total	338	362	352	332	339	347	2,4	0,7
Graves	Dimanche	232	256	209	183	148	173	16,9	- 15,9
	Lundi	171	201	187	159	126	173	37,3	2,5
	Mardi	183	166	191	171	119	139	16,8	- 16,3
	Mercredi	196	206	202	162	165	150	- 9,1	- 19,4
	Jeudi	209	200	205	190	182	176	- 3,3	- 10,8
	Vendredi	259	230	233	236	197	200	1,5	- 13,4
	Samedi	218	242	210	229	224	216	- 3,6	- 3,8
	Total	1 468	1 501	1 437	1 330	1 161	1 227	5,7	- 11,0
Légères	Dimanche	4 241	4 425	3 918	3 886	2 476	3 071	24,0	- 19,0
	Lundi	5 085	4 754	4 583	4 763	3 128	3 615	15,6	- 19,0
	Mardi	5 074	5 068	4 838	4 975	3 262	3 589	10,0	- 22,7
	Mercredi	4 930	5 138	4 848	4 749	3 557	3 933	10,6	- 15,3
	Jeudi	5 546	5 469	5 110	5 128	3 537	4 107	16,1	- 17,2
	Vendredi	5 945	5 824	6 002	5 513	3 896	4 290	10,1	- 21,1
	Samedi	5 022	4 684	4 445	4 415	3 126	3 709	18,7	- 14,5
	Total	35 843	35 362	33 744	33 429	22 982	26 314	14,5	- 18,5
Total	Dimanche	4 523	4 727	4 168	4 110	2 663	3 296	23,8	- 18,4
	Lundi	5 295	5 012	4 816	4 970	3 310	3 839	16,0	- 18,0
	Mardi	5 301	5 285	5 087	5 187	3 408	3 774	10,7	- 22,2
	Mercredi	5 174	5 381	5 102	4 956	3 771	4 133	9,6	- 15,3
	Jeudi	5 802	5 721	5 360	5 375	3 771	4 330	14,8	- 16,8
	Vendredi	6 258	6 119	6 302	5 803	4 150	4 543	9,5	- 20,7
	Samedi	5 296	4 980	4 698	4 690	3 409	3 973	16,5	- 13,9
	Total	37 649	37 225	35 533	35 091	24 482	27 888	13,9	- 18,0

Tableau 14 : Nombre de personnes accidentées selon la nature des blessures et l'heure, de 2016 à 2021

Nature des blessures	Heure de l'accident	Année de l'accident						Variation	
		2016	2017	2018	2019	2020	2021	2021/ 2020	2021/ 2016 à 2020
		Nombre	Nombre	Nombre	Nombre	Nombre	Nombre	%	%
Mortelles	00:00-03:59	24	45	22	19	24	25	4,2	- 6,7
	04:00-07:59	38	32	43	30	37	33	- 10,8	- 8,3
	08:00-11:59	50	67	63	47	56	54	- 3,6	- 4,6
	12:00-15:59	102	94	78	105	85	95	11,8	2,4
	16:00-19:59	76	79	75	84	84	85	1,2	6,8
	20:00-23:59	44	43	66	44	49	52	6,1	5,7
	Non précisée	4	2	5	3	4	3	*	*
	Total	338	362	352	332	339	347	2,4	0,7
Graves	00:00-03:59	121	155	104	112	89	94	5,6	- 19,1
	04:00-07:59	136	154	123	112	88	104	18,2	- 15,2
	08:00-11:59	237	219	241	198	185	183	- 1,1	- 15,3
	12:00-15:59	387	370	352	362	312	324	3,8	- 9,1
	16:00-19:59	383	364	383	352	300	320	6,7	- 10,2
	20:00-23:59	193	227	224	187	187	199	6,4	- 2,3
	Non précisée	11	12	10	7	0	3	*	*
	Total	1 468	1 501	1 437	1 330	1 161	1 227	5,7	- 11,0
Légères	00:00-03:59	1 563	1 647	1 471	1 433	940	1 057	12,4	- 25,1
	04:00-07:59	3 428	3 415	3 303	3 252	2 033	2 370	16,6	- 23,2
	08:00-11:59	6 769	6 925	6 674	6 622	4 265	4 970	16,5	- 20,5
	12:00-15:59	9 994	9 670	9 000	9 196	6 699	7 826	16,8	- 12,2
	16:00-19:59	9 946	9 624	9 375	9 209	6 408	7 367	15,0	- 17,3
	20:00-23:59	3 924	3 907	3 784	3 595	2 561	2 666	4,1	- 25,0
	Non précisée	219	174	137	122	76	58	*	*
	Total	35 843	35 362	33 744	33 429	22 982	26 314	14,5	- 18,5
Total	00:00-03:59	1 708	1 847	1 597	1 564	1 053	1 176	11,7	- 24,3
	04:00-07:59	3 602	3 601	3 469	3 394	2 158	2 507	16,2	- 22,7
	08:00-11:59	7 056	7 211	6 978	6 867	4 506	5 207	15,6	- 20,2
	12:00-15:59	10 483	10 134	9 430	9 663	7 096	8 245	16,2	- 11,9
	16:00-19:59	10 405	10 067	9 833	9 645	6 792	7 772	14,4	- 16,9
	20:00-23:59	4 161	4 177	4 074	3 826	2 797	2 917	4,3	- 23,4
	Non précisée	234	188	152	132	80	64	*	*
	Total	37 649	37 225	35 533	35 091	24 482	27 888	13,9	- 18,0

Tableau 15 : Nombre de personnes accidentées selon la nature des blessures et la région, de 2016 à 2021

Nature des blessures	Région de l'accident	Année de l'accident					Variation		
		2016	2017	2018	2019	2020	2021	2021/ 2020	2021/ 2016 à 2020
		Nombre	Nombre	Nombre	Nombre	Nombre	Nombre	%	%
Mortelles	Gaspésie–Îles-de-la-Madeleine (11)	8	11	10	10	9	14	55,6	45,8
	Bas-Saint-Laurent (01)	14	15	22	20	25	17	- 32,0	- 11,5
	Saguenay–Lac-Saint-Jean (02)	20	17	22	15	15	20	33,3	12,4
	Capitale-Nationale (03)	16	33	21	26	15	21	40,0	- 5,4
	Chaudière-Appalaches (12)	35	30	29	22	27	28	3,7	- 2,1
	Mauricie (04)	18	13	19	11	19	21	10,5	31,3
	Centre-du-Québec (17)	24	22	16	20	23	30	30,4	42,9
	Estrie (05) ¹	25	27	18	21	27	20	- 25,9	- 15,3
	Montérégie (16) ¹	50	50	50	49	51	55	7,8	10,0
	Montréal (06)	31	27	27	32	31	29	- 6,5	- 2,0
	Laval (13)	4	9	7	9	2	7	250,0	12,9
	Lanaudière (14)	20	18	29	18	32	32	0,0	36,8
	Laurentides (15)	36	37	30	36	27	16	- 40,7	- 51,8
	Outaouais (07)	14	17	24	21	16	18	12,5	- 2,2
	Abitibi-Témiscamingue (08)	9	14	21	15	13	13	0,0	- 9,7
Côte-Nord (09)	12	9	5	4	5	3	- 40,0	- 57,1	
Nord-du-Québec (10)	2	13	2	3	2	3	50,0	- 31,8	
	Total	338	362	352	332	339	347	2,4	0,7
Graves	Gaspésie–Îles-de-la-Madeleine (11)	21	16	38	29	24	24	0,0	- 6,3
	Bas-Saint-Laurent (01)	52	78	58	43	61	49	- 19,7	- 16,1
	Saguenay–Lac-Saint-Jean (02)	82	60	57	64	51	50	- 2,0	- 20,4
	Capitale-Nationale (03)	144	105	102	135	97	95	- 2,1	- 18,5
	Chaudière-Appalaches (12)	97	121	95	88	63	61	- 3,2	- 34,3
	Mauricie (04)	76	57	67	56	47	57	21,3	- 5,9
	Centre-du-Québec (17)	64	59	72	48	47	63	34,0	8,6
	Estrie (05) ¹	122	108	87	95	97	70	- 27,8	- 31,2
	Montérégie (16) ¹	232	246	225	218	175	194	10,9	- 11,5
	Montréal (06)	226	218	215	162	168	155	- 7,7	- 21,6
	Laval (13)	30	44	52	40	33	49	48,5	23,1
	Lanaudière (14)	95	111	90	96	67	81	20,9	- 11,8
	Laurentides (15)	100	125	142	109	108	122	13,0	4,5
	Outaouais (07)	54	59	63	69	49	67	36,7	13,9
	Abitibi-Témiscamingue (08)	34	39	42	42	33	48	45,5	26,3
Côte-Nord (09)	31	25	19	20	22	25	13,6	6,8	
Nord-du-Québec (10)	8	30	13	16	19	17	- 10,5	- 1,2	
	Total	1 468	1 501	1 437	1 330	1 161	1 227	5,7	- 11,0

1. Depuis le 28 juillet 2021, les MRC de La Haute-Yamaska et de Brome-Missisquoi ont changé de région administrative, passant de la Montérégie à l'Estrie. Les données de l'Estrie et de la Montérégie ont toutes été révisées pour tenir compte de ce changement et assurer la comparabilité dans le temps.

Tableau 15 : Nombre de personnes accidentées selon la nature des blessures et la région, (suite) de 2016 à 2021

Nature des blessures	Région de l'accident	Année de l'accident					Variation		
		2016	2017	2018	2019	2020	2021	2021/ 2020	2021/ 2016 à 2020
		Nombre	Nombre	Nombre	Nombre	Nombre	Nombre	%	%
Légères	Gaspésie-Îles-de-la-Madeleine (11)	447	532	493	446	353	387	9,6	- 14,8
	Bas-Saint-Laurent (01)	1 024	1 031	895	927	716	769	7,4	- 16,3
	Saguenay-Lac-Saint-Jean (02)	1 221	1 078	1 234	1 227	996	958	- 3,8	- 16,8
	Capitale-Nationale (03)	2 852	2 534	2 588	2 622	1 656	1 746	5,4	- 28,7
	Chaudière-Appalaches (12)	1 908	1 862	1 924	1 862	1 343	1 542	14,8	- 13,4
	Mauricie (04)	1 607	1 563	1 485	1 441	1 064	1 080	1,5	- 24,6
	Centre-du-Québec (17)	1 366	1 422	1 262	1 310	887	968	9,1	- 22,5
	Estrie (05) ¹	2 308	2 226	2 133	2 202	1 680	1 852	10,2	- 12,2
	Montérégie (16) ¹	6 181	6 204	6 032	5 918	3 856	4 417	14,5	- 21,7
	Montréal (06)	7 202	7 083	6 815	6 379	4 249	5 638	32,7	- 11,2
	Laval (13)	1 928	1 896	1 838	1 709	953	1 270	33,3	- 23,7
	Lanaudière (14)	2 330	2 459	2 235	2 357	1 556	1 757	12,9	- 19,7
	Laurentides (15)	2 953	2 903	2 613	2 727	1 869	2 173	16,3	- 16,8
	Outaouais (07)	1 406	1 379	1 091	1 208	928	848	- 8,6	- 29,5
	Abitibi-Témiscamingue (08)	680	676	687	681	532	547	2,8	- 16,0
Côte-Nord (09)	331	386	306	285	235	273	16,2	- 11,5	
Nord-du-Québec (10)	99	128	113	128	109	89	- 18,3	- 22,9	
	Total	35 843	35 362	33 744	33 429	22 982	26 314	14,5	- 18,5
Total	Gaspésie-Îles-de-la-Madeleine (11)	476	559	541	485	386	425	10,1	- 13,2
	Bas-Saint-Laurent (01)	1 090	1 124	975	990	802	835	4,1	- 16,2
	Saguenay-Lac-Saint-Jean (02)	1 323	1 155	1 313	1 306	1 062	1 028	- 3,2	- 16,5
	Capitale-Nationale (03)	3 012	2 672	2 711	2 783	1 768	1 862	5,3	- 28,1
	Chaudière-Appalaches (12)	2 040	2 013	2 048	1 972	1 433	1 631	13,8	- 14,2
	Mauricie (04)	1 701	1 633	1 571	1 508	1 130	1 158	2,5	- 23,2
	Centre-du-Québec (17)	1 454	1 503	1 350	1 378	957	1 061	10,9	- 20,1
	Estrie (05) ¹	2 455	2 361	2 238	2 318	1 804	1 942	7,6	- 13,1
	Montérégie (16) ¹	6 463	6 500	6 307	6 185	4 082	4 666	14,3	- 21,0
	Montréal (06)	7 459	7 328	7 057	6 573	4 448	5 822	30,9	- 11,4
	Laval (13)	1 962	1 949	1 897	1 758	988	1 326	34,2	- 22,5
	Lanaudière (14)	2 445	2 588	2 354	2 471	1 655	1 870	13,0	- 18,8
	Laurentides (15)	3 089	3 065	2 785	2 872	2 004	2 311	15,3	- 16,4
	Outaouais (07)	1 474	1 455	1 178	1 298	993	933	- 6,0	- 27,1
	Abitibi-Témiscamingue (08)	723	729	750	738	578	608	5,2	- 13,6
Côte-Nord (09)	374	420	330	309	262	301	14,9	- 11,2	
Nord-du-Québec (10)	109	171	128	147	130	109	- 16,2	- 20,4	
	Total	37 649	37 225	35 533	35 091	24 482	27 888	13,9	- 18,0

1. Depuis le 28 juillet 2021, les MRC de La Haute-Yamaska et de Brome-Missisquoi ont changé de région administrative, passant de la Montérégie à l'Estrie. Les données de l'Estrie et de la Montérégie ont toutes été révisées pour tenir compte de ce changement et assurer la comparabilité dans le temps.

Carte 3 : Nombre de personnes accidentées, selon la région, en 2021

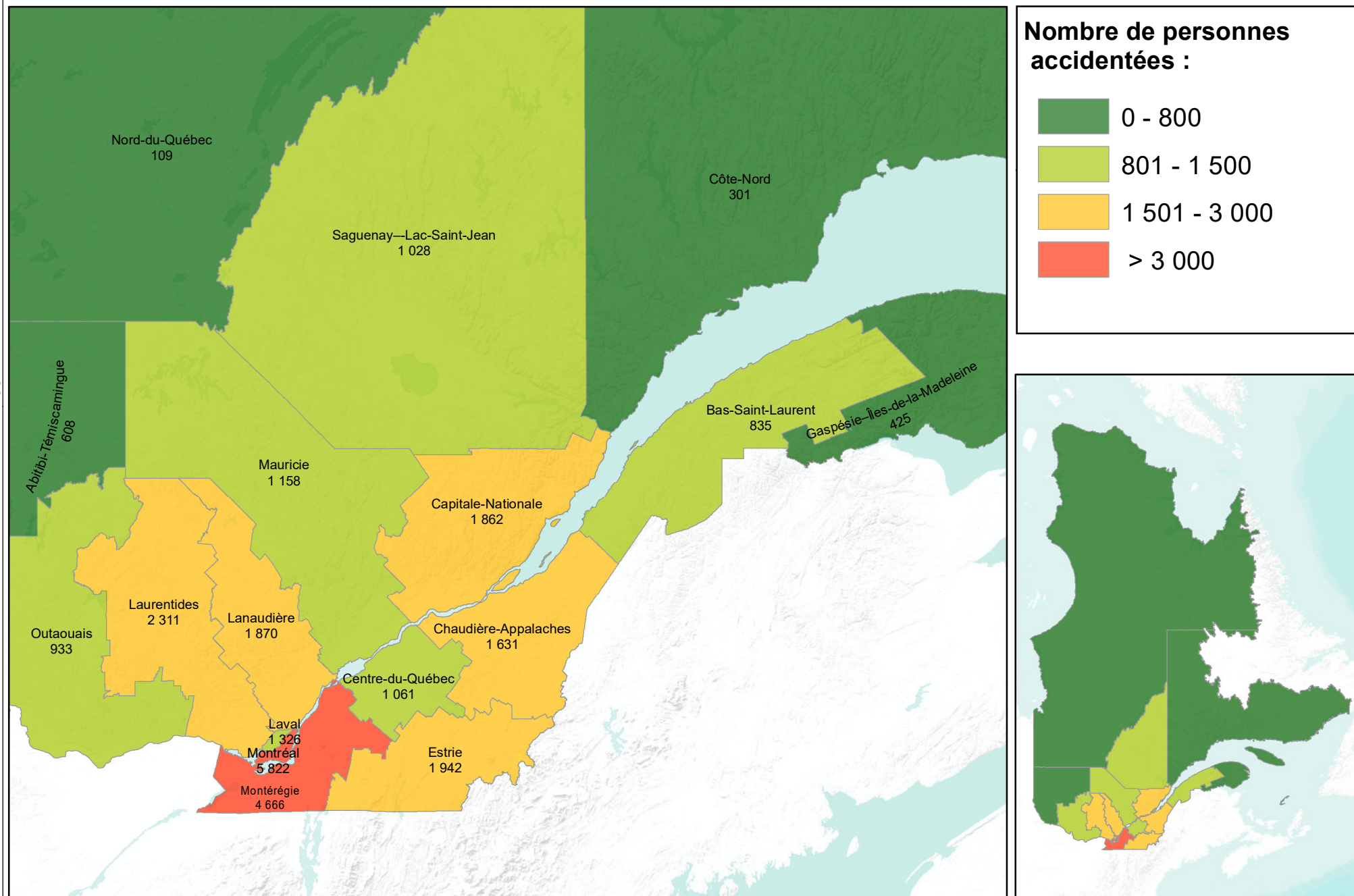

Carte 4 : Taux de personnes accidentées pour 100 000 habitants, selon la région, en 2021

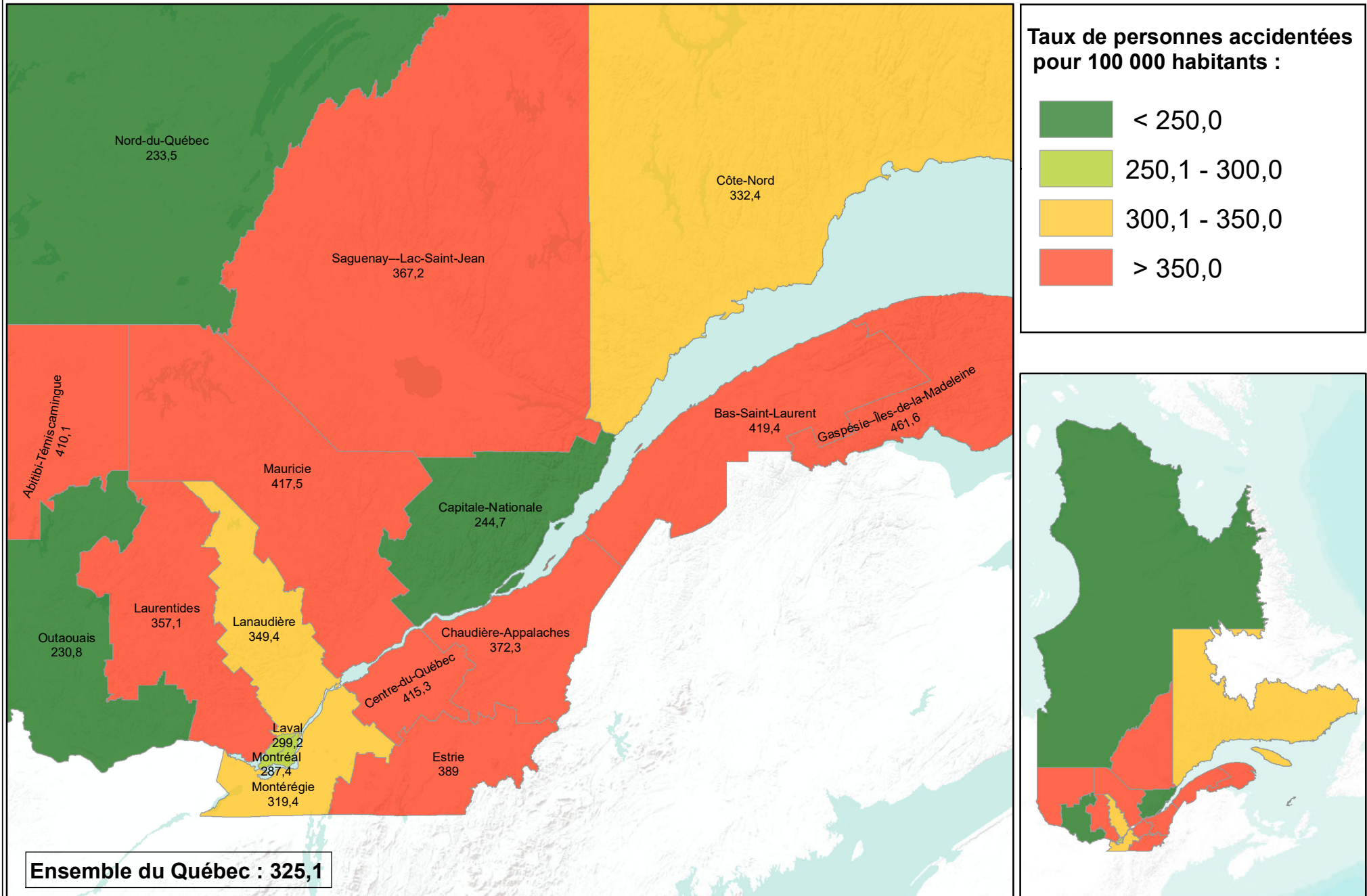

Carte 5 : Taux de décès pour 100 000 habitants, selon la région, en 2021

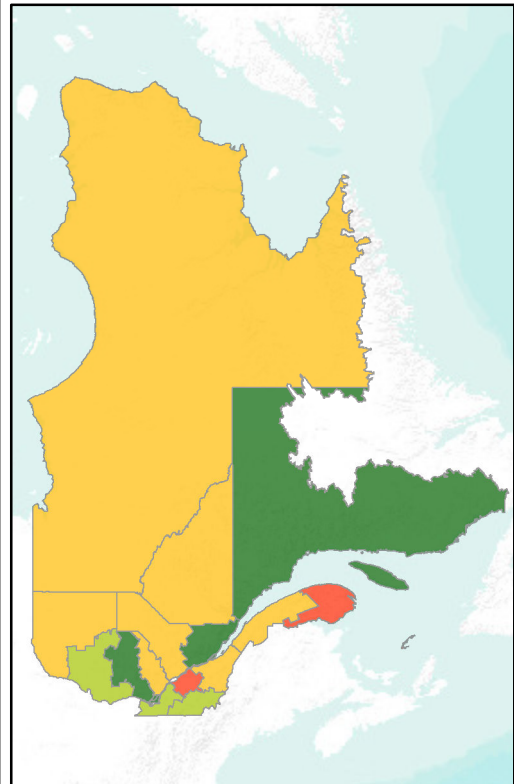
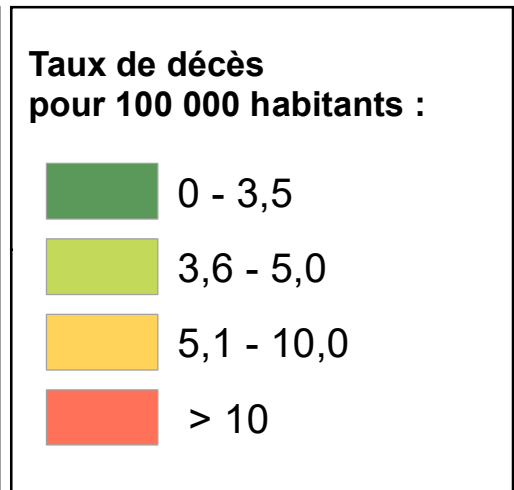
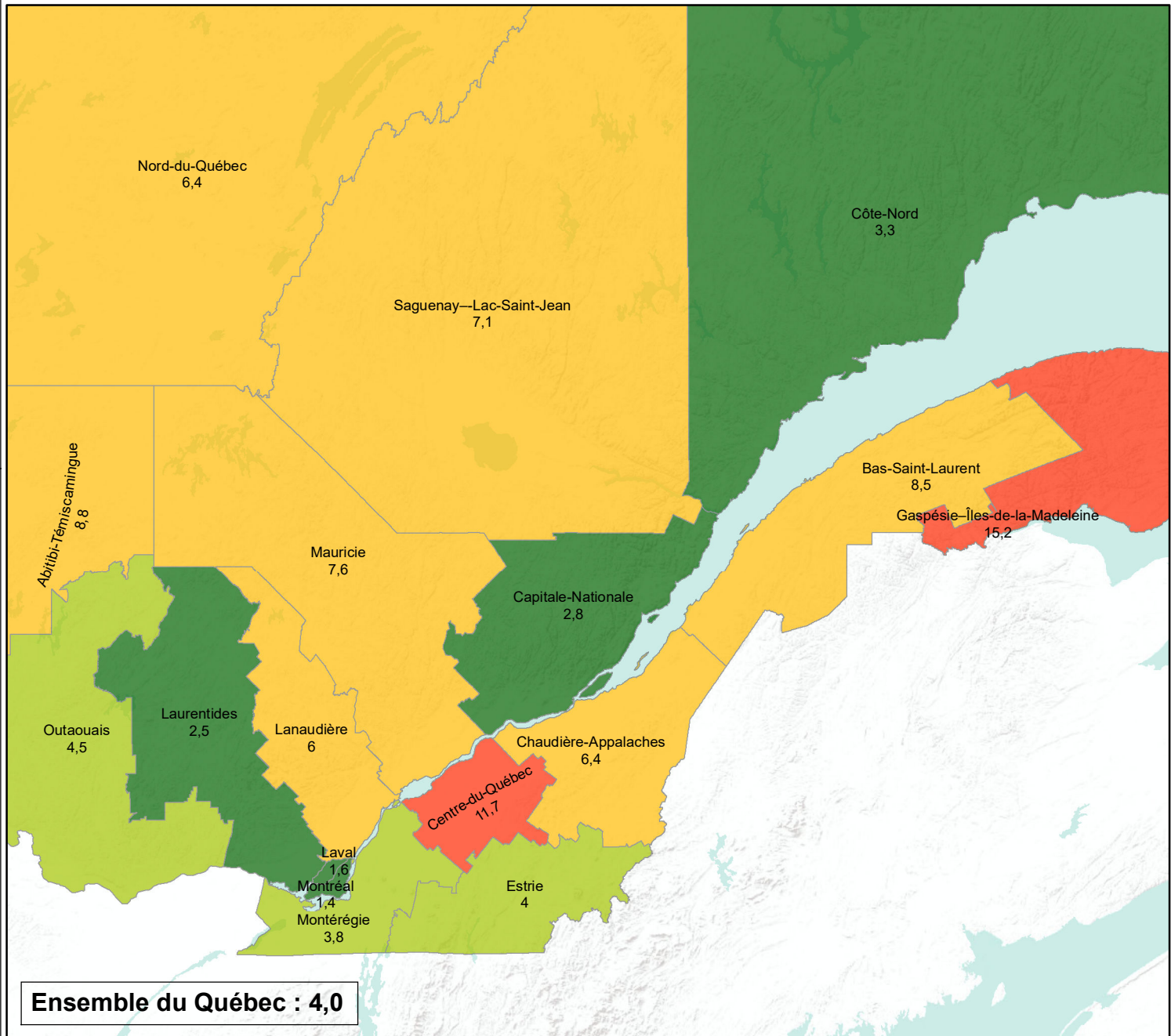

- 64 -

Sources de la couche de fond de carte: Esri, USGS, NOAA

Carte 6 : Taux de blessés graves pour 100 000 habitants, selon la région, en 2021



Tableau 16 : Nombre de personnes accidentées selon la nature des blessures et le genre d'accident, de 2016 à 2021

Nature des blessures	Genre d'accident	Année de l'accident					Variation		
		2016	2017	2018	2019	2020	2021	2021/ 2020	2021/ 2016 à 2020
		Nombre	Nombre	Nombre	Nombre	Nombre	Nombre	%	%
Mortelles	Véhicules routiers	155	179	174	143	148	158	6,8	- 1,1
	Véhicule routier et piéton	57	73	66	67	50	47	- 6,0	- 24,9
	Véhicule routier et train	0	3	0	1	3	0	- 100,0	- 100,0
	Véhicule routier et non motorisé	8	9	10	8	15	15	0,0	50,0
	Véhicule routier et animal	3	3	3	3	2	5	150,0	78,6
	Véhicule et objet fixe	58	37	45	60	67	57	- 14,9	6,7
	Autres collisions	2	0	0	0	0	0	-	- 100,0
	Sans collision	55	58	54	49	52	65	25,0	21,3
	Non précisé	0	0	0	1	2	0	*	*
Total	338	362	352	332	339	347	2,4	0,7	
Graves	Véhicules routiers	655	686	662	596	491	512	4,3	- 17,2
	Véhicule routier et piéton	219	224	232	185	157	167	6,4	- 17,9
	Véhicule routier et train	3	1	5	0	2	1	- 50,0	- 54,5
	Véhicule routier et non motorisé	95	85	65	53	59	60	1,7	- 16,0
	Véhicule routier et animal	18	18	8	22	11	18	63,6	16,9
	Véhicule et objet fixe	216	230	207	216	210	241	14,8	11,7
	Autres collisions	5	13	6	9	7	7	0,0	- 12,5
	Sans collision	254	238	249	245	218	218	0,0	- 9,5
	Non précisé	3	6	3	4	6	3	*	*
Total	1 468	1 501	1 437	1 330	1 161	1 227	5,7	- 11,0	
Légères	Véhicules routiers	22 359	22 273	21 104	21 051	13 387	16 129	20,5	- 19,5
	Véhicule routier et piéton	2 322	2 265	2 322	2 298	1 535	1 772	15,4	- 17,5
	Véhicule routier et train	21	10	7	12	16	13	- 18,8	- 1,5
	Véhicule routier et non motorisé	1 653	1 530	1 343	1 257	1 128	1 263	12,0	- 8,6
	Véhicule routier et animal	453	467	420	450	360	442	22,8	2,8
	Véhicule et objet fixe	4 023	4 018	4 030	3 919	3 166	3 240	2,3	- 15,4
	Autres collisions	127	151	141	178	130	135	3,8	- 7,2
	Sans collision	4 755	4 496	4 249	4 116	3 149	3 213	2,0	- 22,6
	Non précisé	130	152	128	148	111	107	*	*
Total	35 843	35 362	33 744	33 429	22 982	26 314	14,5	- 18,5	
Total	Véhicules routiers	23 169	23 138	21 940	21 790	14 026	16 799	19,8	- 19,3
	Véhicule routier et piéton	2 598	2 562	2 620	2 550	1 742	1 986	14,0	- 17,7
	Véhicule routier et train	24	14	12	13	21	14	- 33,3	- 16,7
	Véhicule routier et non motorisé	1 756	1 624	1 418	1 318	1 202	1 338	11,3	- 8,6
	Véhicule routier et animal	474	488	431	475	373	465	24,7	3,7
	Véhicule et objet fixe	4 297	4 285	4 282	4 195	3 443	3 538	2,8	- 13,7
	Autres collisions	134	164	147	187	137	142	3,6	- 7,7
	Sans collision	5 064	4 792	4 552	4 410	3 419	3 496	2,3	- 21,4
	Non précisé	133	158	131	153	119	110	*	*
Total	37 649	37 225	35 533	35 091	24 482	27 888	13,9	- 18,0	

Tableau 17 : Nombre de personnes accidentées selon la nature des blessures et le type de véhicule occupé, de 2016 à 2021

Nature des blessures	Type de véhicule occupé ¹	Année de l'accident						Variation	
		2016	2017	2018	2019	2020	2021	2021/ 2020	2021/ 2016 à 2020
		Nombre	Nombre	Nombre	Nombre	Nombre	Nombre	%	%
Mortelles	Automobile ou camion léger	188	209	203	186	181	182	0,6	- 5,9
	Autobus ou minibus	0	0	0	0	0	1	-	-
	Autobus scolaire	1	0	0	0	0	1	-	400,0
	Taxi ²	1	0	2	0	1	2	100,0	150,0
	Camion lourd	1	3	3	4	6	5	- 16,7	47,1
	Tracteur routier	6	5	2	8	3	3	0,0	- 37,5
	Véhicule-outil ou d'équipement	6	2	5	1	8	5	- 37,5	13,6
	Motocyclette	54	49	50	45	65	67	3,1	27,4
	Cyclomoteur	2	2	2	0	3	2	- 33,3	11,1
	Motoneige	6	7	2	4	0	1	-	- 73,7
	Véhicule hors route ³	5	0	3	3	0	9	-	309,1
	Bicyclette	8	10	10	8	15	16	6,7	56,9
	Autres	0	0	0	3	1	0	- 100,0	- 100,0
	Piétons	60	75	70	69	54	52	- 3,7	- 20,7
	Non précisé	0	0	0	1	2	1	*	*
	Total	338	362	352	332	339	347	2,4	0,7
Graves	Automobile ou camion léger	807	814	770	741	622	636	2,3	- 15,3
	Autobus ou minibus	5	13	8	12	7	7	0,0	- 22,2
	Autobus scolaire	1	0	5	0	2	1	- 50,0	- 37,5
	Taxi ²	7	4	3	3	2	4	100,0	5,3
	Camion lourd	18	14	17	16	9	22	144,4	48,6
	Tracteur routier	12	14	12	16	11	15	36,4	15,4
	Véhicule-outil ou d'équipement	4	16	10	7	16	4	- 75,0	- 62,3
	Motocyclette	227	236	233	222	196	232	18,4	4,1
	Cyclomoteur	31	27	28	23	25	37	48,0	38,1
	Motoneige	4	14	10	10	9	6	- 33,3	- 36,2
	Véhicule hors route ³	14	12	13	8	23	16	- 30,4	14,3
	Bicyclette	97	95	67	56	69	63	- 8,7	- 18,0
	Autres	1	1	6	4	6	10	66,7	177,8
	Piétons	240	241	255	210	163	174	6,7	- 21,6
	Non précisé	0	0	0	2	1	0	*	*
	Total	1 468	1 501	1 437	1 330	1 161	1 227	5,7	- 11,0

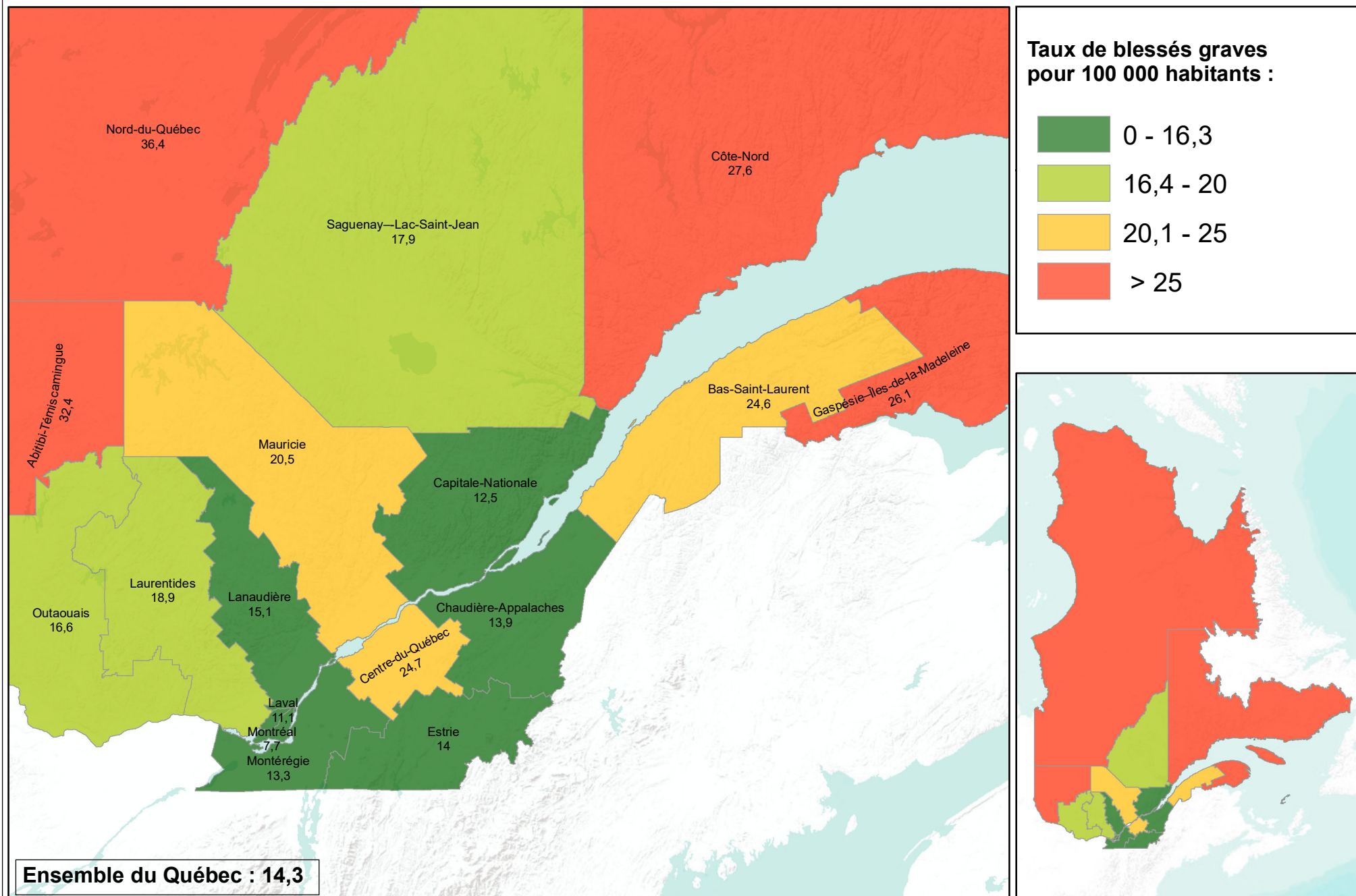
1. Le type de véhicule est basé sur la catégorie de plaque d'immatriculation pour les véhicules immatriculés au Québec et ayant le droit de circuler au moment de l'accident et, pour les autres véhicules, sur le type de véhicule inscrit par le policier dans le rapport d'accident.
2. Le 10 octobre 2020 marque l'entrée en vigueur de la *Loi concernant le transport rémunéré de personnes par automobile* (TRPA). Cette nouvelle loi a remplacé la *Loi concernant les services de transport par taxi* et a entraîné la création de deux groupes de véhicules pouvant effectuer du TRPA, soit les véhicules autorisés par la Société (correspondant à la catégorie « Taxi » de ce tableau) et les véhicules inscrits chez un ou plusieurs répondants (correspondant à la catégorie « Automobile ou camion léger » de ce tableau).
3. Inclut les motoquads, autoquads, motocyclettes tout-terrain, véhicules hors route à trois roues et autres véhicules tout-terrain motorisés destinés à un usage hors des chemins publics.

Tableau 17 : Nombre de personnes accidentées selon la nature des blessures et le type de véhicule occupé, (suite) de 2016 à 2021

Nature des blessures	Type de véhicule occupé ¹	Année de l'accident						Variation	
		2016	2017	2018	2019	2020	2021	2021/ 2020	2021/ 2016 à 2020
		Nombre	Nombre	Nombre	Nombre	Nombre	Nombre	%	%
Légères	Automobile ou camion léger	28 067	27 780	26 270	26 121	17 386	19 801	13,9	- 21,2
	Autobus ou minibus	242	234	299	289	181	186	2,8	- 25,3
	Autobus scolaire	59	133	129	86	58	41	- 29,3	- 55,9
	Taxi ²	237	239	232	208	113	126	11,5	- 38,8
	Camion lourd	213	268	282	357	273	334	22,3	19,9
	Tracteur routier	218	213	230	222	148	169	14,2	- 18,0
	Véhicule-outil ou d'équipement	52	49	49	48	45	46	2,2	- 5,3
	Motocyclette	1 729	1 637	1 587	1 491	1 325	1 442	8,8	- 7,2
	Cyclomoteur	531	520	525	572	424	664	56,6	29,1
	Motoneige	30	38	21	49	26	32	23,1	- 2,4
	Véhicule hors route ³	59	45	52	52	55	62	12,7	17,9
	Bicyclette	1 712	1 620	1 418	1 321	1 174	1 380	17,5	- 4,8
	Autres	194	174	183	175	147	179	21,8	2,5
	Piétons	2 464	2 382	2 463	2 431	1 625	1 838	13,1	- 19,1
Non précisé	36	30	4	7	2	14	*	*	
	Total	35 843	35 362	33 744	33 429	22 982	26 314	14,5	- 18,5
Total	Automobile ou camion léger	29 062	28 803	27 243	27 048	18 189	20 619	13,4	- 20,9
	Autobus ou minibus	247	247	307	301	188	194	3,2	- 24,8
	Autobus scolaire	61	133	134	86	60	43	- 28,3	- 54,6
	Taxi ²	245	243	237	211	116	132	13,8	- 37,3
	Camion lourd	232	285	302	377	288	361	25,3	21,6
	Tracteur routier	236	232	244	246	162	187	15,4	- 16,5
	Véhicule-outil ou d'équipement	62	67	64	56	69	55	- 20,3	- 13,5
	Motocyclette	2 010	1 922	1 870	1 758	1 586	1 741	9,8	- 4,8
	Cyclomoteur	564	549	555	595	452	703	55,5	29,5
	Motoneige	40	59	33	63	35	39	11,4	- 15,2
	Véhicule hors route ³	78	57	68	63	78	87	11,5	26,5
	Bicyclette	1 817	1 725	1 495	1 385	1 258	1 459	16,0	- 5,0
	Autres	195	175	189	182	154	189	22,7	5,6
	Piétons	2 764	2 698	2 788	2 710	1 842	2 064	12,1	- 19,4
Non précisé	36	30	4	10	5	15	*	*	
	Total	37 649	37 225	35 533	35 091	24 482	27 888	13,9	- 18,0

1. Le type de véhicule est basé sur la catégorie de plaque d'immatriculation pour les véhicules immatriculés au Québec et ayant le droit de circuler au moment de l'accident et, pour les autres véhicules, sur le type de véhicule inscrit par le policier dans le rapport d'accident.
2. Le 10 octobre 2020 marque l'entrée en vigueur de la *Loi concernant le transport rémunéré de personnes par automobile* (TRPA). Cette nouvelle loi a remplacé la *Loi concernant les services de transport par taxi* et a entraîné la création de deux groupes de véhicules pouvant effectuer du TRPA, soit les véhicules autorisés par la Société (correspondant à la catégorie « Taxi » de ce tableau) et les véhicules inscrits chez un ou plusieurs répondants (correspondant à la catégorie « Automobile ou camion léger » de ce tableau).
3. Inclut les motoquads, autoquads, motocyclettes tout-terrain, véhicules hors route à trois roues et autres véhicules tout-terrain motorisés destinés à un usage hors des chemins publics.

Tableau 18 : Nombre de personnes accidentées selon la nature des blessures et l'âge, de 2016 à 2021
Ensemble des personnes accidentées¹

Nature des blessures	Âge des personnes accidentées	Année de l'accident						Variation	
		2016	2017	2018	2019	2020	2021	2021/ 2020	2021/ 2016 à 2020
		Nombre	Nombre	Nombre	Nombre	Nombre	Nombre	%	%
Mortelles	0 à 4 ans	2	9	0	3	4	3	- 25,0	- 16,7
	5 à 9 ans	4	4	2	4	3	6	100,0	76,5
	10 à 14 ans	6	3	5	3	3	9	200,0	125,0
	15 à 19 ans	16	36	17	12	10	22	120,0	20,9
	20 à 24 ans	30	42	30	31	29	21	- 27,6	- 35,2
	25 à 34 ans	45	45	53	45	58	50	- 13,8	1,6
	35 à 44 ans	42	45	40	46	38	40	5,3	- 5,2
	45 à 54 ans	41	37	49	42	40	40	0,0	- 4,3
	55 à 64 ans	58	61	54	47	58	54	- 6,9	- 2,9
	65 à 74 ans	35	34	41	44	49	50	2,0	23,2
	75 à 84 ans	41	23	33	38	36	30	- 16,7	- 12,3
	85 à 89 ans	13	17	15	9	5	11	120,0	- 6,8
	90 ans ou plus	3	3	5	3	2	4	100,0	25,0
Non précisé	2	3	8	5	4	7	*	*	
	Total	338	362	352	332	339	347	2,4	0,7
Graves	0 à 4 ans	12	6	13	15	13	14	7,7	18,6
	5 à 9 ans	13	20	20	15	16	16	0,0	- 4,8
	10 à 14 ans	34	30	33	31	15	33	120,0	15,4
	15 à 19 ans	166	159	125	135	127	144	13,4	1,1
	20 à 24 ans	187	214	181	136	124	134	8,1	- 20,4
	25 à 34 ans	238	259	236	266	215	241	12,1	- 0,7
	35 à 44 ans	216	204	192	209	179	167	- 6,7	- 16,5
	45 à 54 ans	206	207	204	173	160	159	- 0,6	- 16,3
	55 à 64 ans	177	204	216	161	152	162	6,6	- 11,0
	65 à 74 ans	122	120	111	102	95	100	5,3	- 9,1
	75 à 84 ans	65	40	71	41	42	33	- 21,4	- 36,3
	85 à 89 ans	10	11	12	9	5	9	80,0	- 4,3
	90 ans ou plus	3	6	2	2	1	1	0,0	- 64,3
Non précisé	19	21	21	35	17	14	*	*	
	Total	1 468	1 501	1 437	1 330	1 161	1 227	5,7	- 11,0
Légères	0 à 4 ans	559	547	459	471	277	302	9,0	- 34,7
	5 à 9 ans	733	795	648	665	428	460	7,5	- 29,6
	10 à 14 ans	958	944	904	902	536	800	49,3	- 5,7
	15 à 19 ans	3 891	3 756	3 437	3 385	2 501	3 054	22,1	- 10,0
	20 à 24 ans	4 569	4 446	4 076	3 888	2 632	2 964	12,6	- 24,4
	25 à 34 ans	6 485	6 486	6 147	6 123	4 258	4 870	14,4	- 17,5
	35 à 44 ans	5 319	5 259	5 161	5 169	3 371	3 892	15,5	- 19,8
	45 à 54 ans	4 953	4 856	4 631	4 370	3 089	3 422	10,8	- 21,9
	55 à 64 ans	4 094	4 000	3 939	3 997	2 858	3 112	8,9	- 17,6
	65 à 74 ans	2 406	2 390	2 390	2 409	1 660	1 885	13,6	- 16,3
	75 à 84 ans	1 190	1 205	1 188	1 315	850	1 084	27,5	- 5,7
	85 à 89 ans	288	295	269	236	152	206	35,5	- 16,9
	90 ans ou plus	93	69	94	99	58	68	17,2	- 17,7
Non précisé	305	314	401	400	312	195	*	*	
	Total	35 843	35 362	33 744	33 429	22 982	26 314	14,5	- 18,5
Total	0 à 4 ans	573	562	472	489	294	319	8,5	- 33,3
	5 à 9 ans	750	819	670	684	447	482	7,8	- 28,5
	10 à 14 ans	998	977	942	936	554	842	52,0	- 4,5
	15 à 19 ans	4 073	3 951	3 579	3 532	2 638	3 220	22,1	- 9,4
	20 à 24 ans	4 786	4 702	4 287	4 055	2 785	3 119	12,0	- 24,4
	25 à 34 ans	6 768	6 790	6 436	6 434	4 531	5 161	13,9	- 16,6
	35 à 44 ans	5 577	5 508	5 393	5 424	3 588	4 099	14,2	- 19,6
	45 à 54 ans	5 200	5 100	4 884	4 585	3 289	3 621	10,1	- 21,5
	55 à 64 ans	4 329	4 265	4 209	4 205	3 068	3 328	8,5	- 17,1
	65 à 74 ans	2 563	2 544	2 542	2 555	1 804	2 035	12,8	- 15,3
	75 à 84 ans	1 296	1 268	1 292	1 394	928	1 147	23,6	- 7,2
	85 à 89 ans	311	323	296	254	162	226	39,5	- 16,0
	90 ans ou plus	99	78	101	104	61	73	19,7	- 17,6
Non précisé	326	338	430	440	333	216	*	*	
	Total	37 649	37 225	35 533	35 091	24 482	27 888	13,9	- 18,0

1. Comprend les personnes accidentées dont le sexe n'était pas précisé.

Graphique 17 :
Personnes décédées selon l'âge, moyenne de 2016 à 2020 et 2021

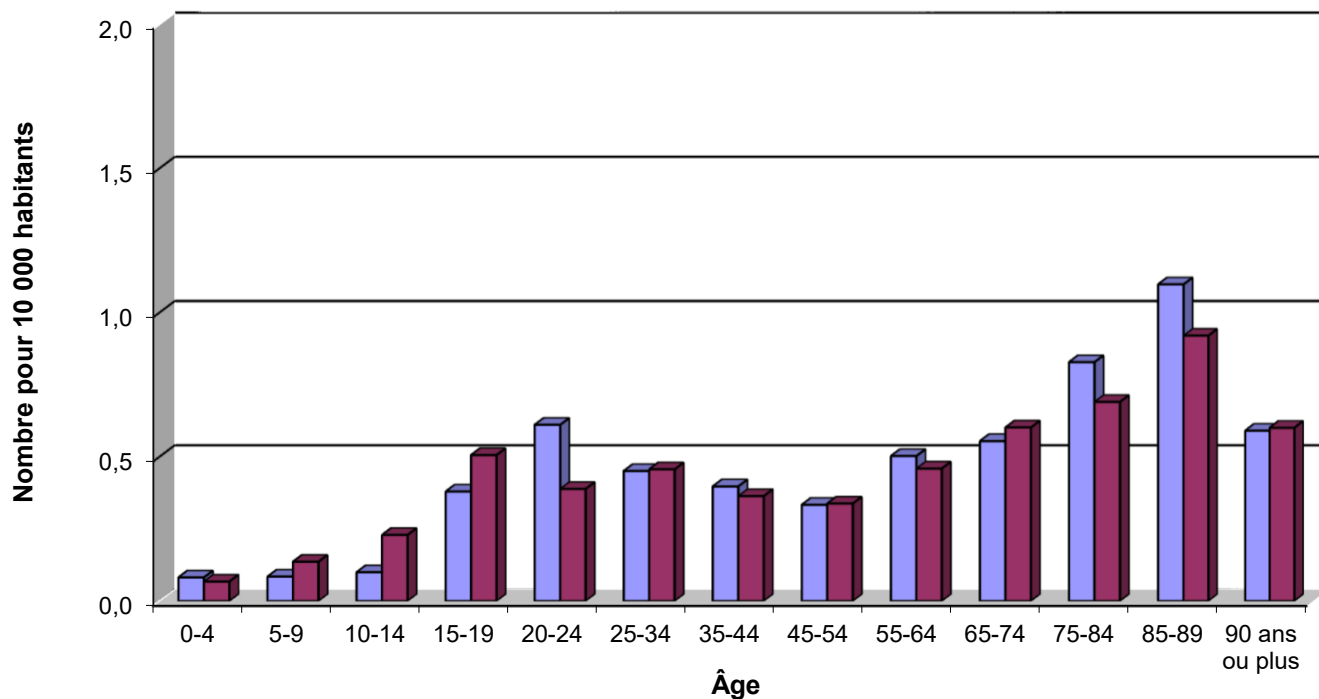

Graphique 18 :
Ensemble des personnes accidentées selon l'âge, moyenne de 2016 à 2020 et 2021



Tableau 19 : Nombre de personnes accidentées selon la nature des blessures et l'âge, de 2016 à 2021
Personnes accidentées de sexe masculin

Nature des blessures	Âge des personnes accidentées	Année de l'accident					Variation		
		2016	2017	2018	2019	2020	2021	2021/ 2020	2021/ 2016 à 2020
		Nombre	Nombre	Nombre	Nombre	Nombre	Nombre	%	%
Mortelles	0 à 4 ans	2	4	0	1	0	2	-	42,9
	5 à 9 ans	3	1	0	2	3	6	100,0	233,3
	10 à 14 ans	4	2	3	3	2	5	150,0	78,6
	15 à 19 ans	12	26	7	8	4	16	300,0	40,4
	20 à 24 ans	20	33	22	18	22	16	- 27,3	- 30,4
	25 à 34 ans	34	31	39	35	45	38	- 15,6	3,3
	35 à 44 ans	31	29	29	33	31	33	6,5	7,8
	45 à 54 ans	27	26	38	26	31	27	- 12,9	- 8,8
	55 à 64 ans	47	42	37	39	44	41	- 6,8	- 1,9
	65 à 74 ans	24	20	23	26	34	40	17,6	57,5
	75 à 84 ans	23	13	22	23	19	23	21,1	15,0
	85 à 89 ans	8	8	8	5	4	6	50,0	- 9,1
90 ans ou plus	0	1	3	2	2	1	- 50,0	- 37,5	
Non précisé	0	2	6	0	3	4	*	*	
	Total	235	238	237	221	244	258	5,7	9,8
Graves	0 à 4 ans	6	4	5	8	10	9	- 10,0	36,4
	5 à 9 ans	8	10	10	9	11	8	- 27,3	- 16,7
	10 à 14 ans	25	22	17	21	11	19	72,7	- 1,0
	15 à 19 ans	108	101	82	80	74	88	18,9	- 1,1
	20 à 24 ans	118	146	118	81	88	94	6,8	- 14,7
	25 à 34 ans	157	180	157	175	145	178	22,8	9,3
	35 à 44 ans	138	132	129	138	113	112	- 0,9	- 13,8
	45 à 54 ans	129	130	132	115	117	103	- 12,0	- 17,3
	55 à 64 ans	109	139	141	104	111	109	- 1,8	- 9,8
	65 à 74 ans	77	78	58	63	57	62	8,8	- 6,9
	75 à 84 ans	32	24	43	22	20	21	5,0	- 25,5
	85 à 89 ans	7	8	4	5	3	3	0,0	- 44,4
90 ans ou plus	3	3	1	0	1	1	0,0	- 37,5	
Non précisé	8	13	10	20	6	9	*	*	
	Total	925	990	907	841	767	816	6,4	- 7,9
Légères	0 à 4 ans	278	300	224	265	148	171	15,5	- 29,6
	5 à 9 ans	373	401	333	343	207	230	11,1	- 30,6
	10 à 14 ans	505	518	464	466	264	411	55,7	- 7,3
	15 à 19 ans	1 768	1 704	1 537	1 556	1 226	1 452	18,4	- 6,8
	20 à 24 ans	2 132	2 016	1 875	1 781	1 259	1 381	9,7	- 23,8
	25 à 34 ans	3 104	3 025	2 894	2 845	2 203	2 445	11,0	- 13,1
	35 à 44 ans	2 560	2 516	2 464	2 415	1 664	1 939	16,5	- 16,6
	45 à 54 ans	2 390	2 390	2 246	2 133	1 580	1 701	7,7	- 20,8
	55 à 64 ans	2 014	1 945	1 913	1 917	1 520	1 594	4,9	- 14,4
	65 à 74 ans	1 083	1 094	1 139	1 127	854	919	7,6	- 13,3
	75 à 84 ans	549	542	541	558	411	508	23,6	- 2,3
	85 à 89 ans	143	153	138	118	83	99	19,3	- 22,0
90 ans ou plus	46	38	44	59	31	33	6,5	- 24,3	
Non précisé	128	142	159	154	143	76	*	*	
	Total	17 073	16 784	15 971	15 737	11 593	12 959	11,8	- 16,0
Total	0 à 4 ans	286	308	229	274	158	182	15,2	- 27,5
	5 à 9 ans	384	412	343	354	221	244	10,4	- 28,8
	10 à 14 ans	534	542	484	490	277	435	57,0	- 6,5
	15 à 19 ans	1 888	1 831	1 626	1 644	1 304	1 556	19,3	- 6,2
	20 à 24 ans	2 270	2 195	2 015	1 880	1 369	1 491	8,9	- 23,4
	25 à 34 ans	3 295	3 236	3 090	3 055	2 393	2 661	11,2	- 11,7
	35 à 44 ans	2 729	2 677	2 622	2 586	1 808	2 084	15,3	- 16,1
	45 à 54 ans	2 546	2 546	2 416	2 274	1 728	1 831	6,0	- 20,5
	55 à 64 ans	2 170	2 126	2 091	2 060	1 675	1 744	4,1	- 13,9
	65 à 74 ans	1 184	1 192	1 220	1 216	945	1 021	8,0	- 11,3
	75 à 84 ans	604	579	606	603	450	552	22,7	- 2,9
	85 à 89 ans	158	169	150	128	90	108	20,0	- 22,3
90 ans ou plus	49	42	48	61	34	35	2,9	- 25,2	
Non précisé	136	157	175	174	152	89	*	*	
	Total	18 233	18 012	17 115	16 799	12 604	14 033	11,3	- 15,2

Tableau 20 : Nombre de personnes accidentées selon la nature des blessures et l'âge, de 2016 à 2021
Personnes accidentées de sexe féminin

Nature des blessures	Âge des personnes accidentées	Année de l'accident						Variation	
		2016	2017	2018	2019	2020	2021	2021/ 2020	2021/ 2016 à 2020
		Nombre	Nombre	Nombre	Nombre	Nombre	Nombre	%	%
Mortelles	0 à 4 ans	0	5	0	2	4	1	- 75,0	- 54,5
	5 à 9 ans	1	3	2	2	0	0	-	- 100,0
	10 à 14 ans	2	1	2	0	1	4	300,0	233,3
	15 à 19 ans	4	10	10	4	6	6	0,0	- 11,8
	20 à 24 ans	10	9	8	13	7	5	- 28,6	- 46,8
	25 à 34 ans	11	14	14	10	13	11	- 15,4	- 11,3
	35 à 44 ans	11	16	11	13	7	6	- 14,3	- 48,3
	45 à 54 ans	14	11	11	16	9	13	44,4	6,6
	55 à 64 ans	11	19	17	8	14	13	- 7,1	- 5,8
	65 à 74 ans	11	14	18	18	14	10	- 28,6	- 33,3
	75 à 84 ans	18	10	11	15	17	7	- 58,8	- 50,7
	85 à 89 ans	5	9	7	4	1	5	400,0	- 3,8
	90 ans ou plus	3	2	2	1	0	3	-	87,5
Non précisé	1	1	2	3	0	2	*	*	
Total	102	124	115	109	93	86	- 7,5	- 20,8	
Graves	0 à 4 ans	6	2	8	7	3	5	66,7	- 3,8
	5 à 9 ans	5	10	10	6	5	7	40,0	- 2,8
	10 à 14 ans	9	8	16	10	4	14	250,0	48,9
	15 à 19 ans	58	57	43	55	53	56	5,7	5,3
	20 à 24 ans	68	68	63	54	36	39	8,3	- 32,5
	25 à 34 ans	81	79	79	90	70	62	- 11,4	- 22,3
	35 à 44 ans	78	72	63	71	66	55	- 16,7	- 21,4
	45 à 54 ans	77	75	72	58	43	55	27,9	- 15,4
	55 à 64 ans	67	65	75	57	41	52	26,8	- 14,8
	65 à 74 ans	45	42	53	38	38	38	0,0	- 12,0
	75 à 84 ans	33	16	28	19	22	12	- 45,5	- 49,2
	85 à 89 ans	3	3	8	4	2	6	200,0	50,0
	90 ans ou plus	0	3	1	2	0	0	-	- 100,0
Non précisé	11	8	11	15	11	5	*	*	
Total	541	508	530	486	394	406	3,0	- 17,4	
Légères	0 à 4 ans	279	245	230	205	128	129	0,8	- 40,7
	5 à 9 ans	358	391	314	322	221	229	3,6	- 28,7
	10 à 14 ans	452	423	435	432	272	387	42,3	- 3,9
	15 à 19 ans	2 119	2 048	1 893	1 823	1 275	1 599	25,4	- 12,7
	20 à 24 ans	2 433	2 428	2 197	2 100	1 373	1 581	15,1	- 24,9
	25 à 34 ans	3 373	3 456	3 246	3 274	2 055	2 417	17,6	- 21,5
	35 à 44 ans	2 759	2 742	2 695	2 754	1 707	1 952	14,4	- 22,9
	45 à 54 ans	2 563	2 462	2 382	2 237	1 509	1 720	14,0	- 22,9
	55 à 64 ans	2 079	2 052	2 023	2 078	1 338	1 513	13,1	- 21,0
	65 à 74 ans	1 323	1 293	1 248	1 279	805	962	19,5	- 19,1
	75 à 84 ans	641	661	646	756	438	575	31,3	- 8,5
	85 à 89 ans	143	142	131	118	69	107	55,1	- 11,3
	90 ans ou plus	47	31	50	40	27	35	29,6	- 10,3
Non précisé	170	171	239	243	161	111	*	*	
Total	18 739	18 545	17 729	17 661	11 378	13 317	17,0	- 20,8	
Total	0 à 4 ans	285	252	238	214	135	135	0,0	- 39,9
	5 à 9 ans	364	404	326	330	226	236	4,4	- 28,5
	10 à 14 ans	463	432	453	442	277	405	46,2	- 2,0
	15 à 19 ans	2 181	2 115	1 946	1 882	1 334	1 661	24,5	- 12,2
	20 à 24 ans	2 511	2 505	2 268	2 167	1 416	1 625	14,8	- 25,2
	25 à 34 ans	3 465	3 549	3 339	3 374	2 138	2 490	16,5	- 21,5
	35 à 44 ans	2 848	2 830	2 769	2 838	1 780	2 013	13,1	- 23,0
	45 à 54 ans	2 654	2 548	2 465	2 311	1 561	1 788	14,5	- 22,5
	55 à 64 ans	2 157	2 136	2 115	2 143	1 393	1 578	13,3	- 20,7
	65 à 74 ans	1 379	1 349	1 319	1 335	857	1 010	17,9	- 19,1
	75 à 84 ans	692	687	685	790	477	594	24,5	- 10,8
	85 à 89 ans	151	154	146	126	72	118	63,9	- 9,1
	90 ans ou plus	50	36	53	43	27	38	40,7	- 9,1
Non précisé	182	180	252	261	172	118	*	*	
Total	19 382	19 177	18 374	18 256	11 865	13 809	16,4	- 20,7	

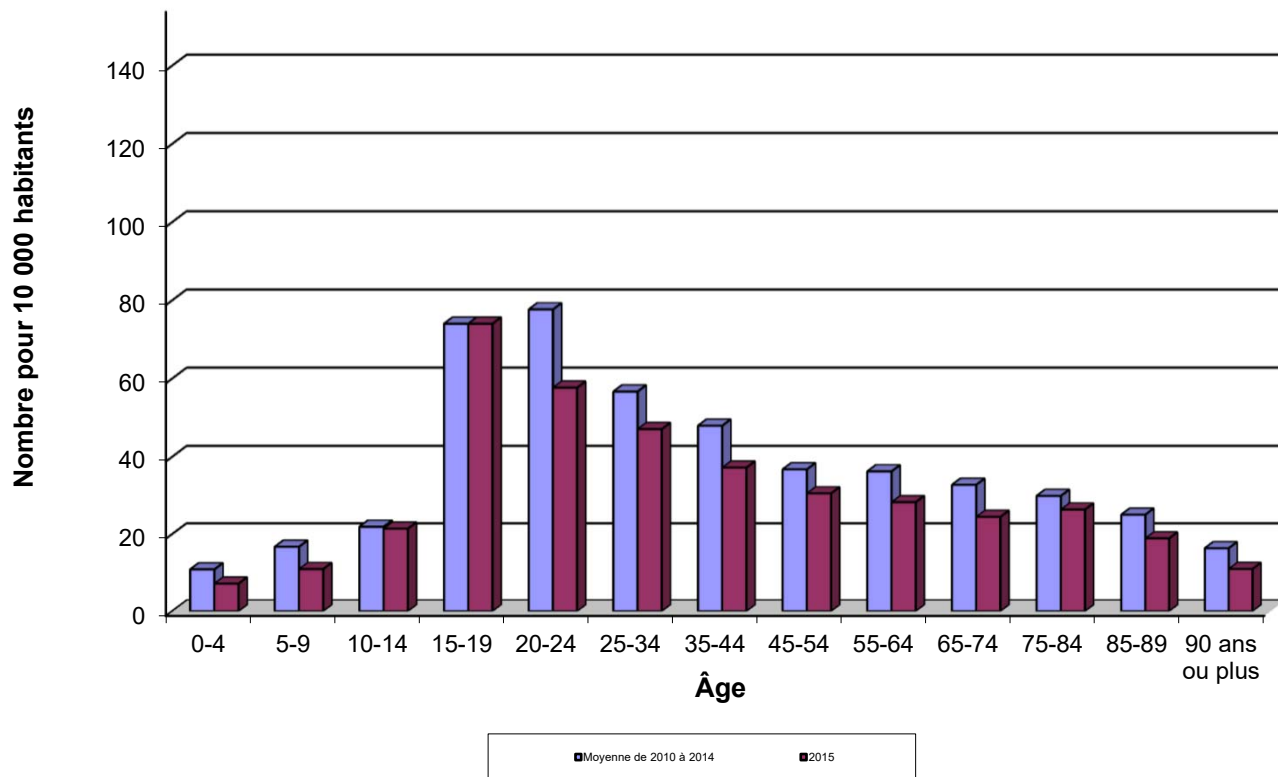
Tableau 21 : Nombre de personnes accidentées selon la nature des blessures et l'âge, de 2016 à 2021
Ensemble des conducteurs¹

Nature des blessures	Âge des personnes accidentées	Année de l'accident						Variation	
		2016	2017	2018	2019	2020	2021	2021/ 2020	2021/ 2016 à 2020
		Nombre	Nombre	Nombre	Nombre	Nombre	Nombre	%	%
Mortelles	0 à 4 ans	0	0	0	0	0	0	-	-
	5 à 9 ans	0	0	0	0	0	0	-	-
	10 à 14 ans	0	0	0	0	0	0	-	-
	15 à 19 ans	12	19	5	9	7	6	- 14,3	- 42,3
	20 à 24 ans	17	22	19	18	16	14	- 12,5	- 23,9
	25 à 34 ans	27	32	31	23	33	29	- 12,1	- 0,7
	35 à 44 ans	22	23	26	26	22	25	13,6	5,0
	45 à 54 ans	20	15	23	18	18	10	- 44,4	- 46,8
	55 à 64 ans	24	25	27	25	31	21	- 32,3	- 20,5
	65 à 74 ans	14	12	17	18	17	20	17,6	28,2
	75 à 84 ans	14	8	16	19	13	15	15,4	7,1
	85 à 89 ans	4	9	7	3	2	5	150,0	0,0
90 ans ou plus	0	0	2	1	0	2	-	233,3	
Non précisé	1	0	0	2	1	1	*	*	
Total		155	165	173	162	160	148	- 7,5	- 9,2
Graves	0 à 4 ans	0	0	0	0	0	0	-	-
	5 à 9 ans	0	0	0	0	0	0	-	-
	10 à 14 ans	0	0	1	0	1	0	- 100,0	- 100,0
	15 à 19 ans	69	59	36	49	43	53	23,3	3,5
	20 à 24 ans	105	110	83	67	69	68	- 1,4	- 21,7
	25 à 34 ans	118	150	118	123	117	123	5,1	- 1,8
	35 à 44 ans	117	105	98	104	69	93	34,8	- 5,7
	45 à 54 ans	75	85	91	82	88	65	- 26,1	- 22,8
	55 à 64 ans	74	73	80	64	62	65	4,8	- 7,9
	65 à 74 ans	51	44	36	44	32	27	- 15,6	- 34,8
	75 à 84 ans	22	16	32	21	19	11	- 42,1	- 50,0
	85 à 89 ans	2	5	2	3	2	4	100,0	42,9
90 ans ou plus	1	2	1	1	1	0	- 100,0	- 100,0	
Non précisé	1	1	1	0	0	0	*	*	
Total		635	650	579	558	503	509	1,2	- 13,0
Légères	0 à 4 ans	0	0	1	1	0	0	-	- 100,0
	5 à 9 ans	1	0	1	0	1	1	0,0	66,7
	10 à 14 ans	4	0	2	2	2	5	150,0	150,0
	15 à 19 ans	1 940	1 913	1 703	1 682	1 188	1 385	16,6	- 17,8
	20 à 24 ans	2 980	2 972	2 677	2 569	1 802	2 031	12,7	- 21,9
	25 à 34 ans	4 470	4 517	4 192	4 249	2 936	3 402	15,9	- 16,5
	35 à 44 ans	3 752	3 790	3 720	3 743	2 419	2 801	15,8	- 19,6
	45 à 54 ans	3 346	3 277	3 150	3 063	2 110	2 265	7,3	- 24,2
	55 à 64 ans	2 540	2 573	2 519	2 636	1 783	2 024	13,5	- 16,0
	65 à 74 ans	1 463	1 447	1 436	1 471	964	1 124	16,6	- 17,1
	75 à 84 ans	695	703	690	771	516	659	27,7	- 2,4
	85 à 89 ans	175	175	146	134	80	120	50,0	- 15,5
90 ans ou plus	41	31	35	47	27	32	18,5	- 11,6	
Non précisé	7	5	4	8	12	11	*	*	
Total		21 414	21 403	20 276	20 376	13 840	15 860	14,6	- 18,5
Total	0 à 4 ans	0	0	1	1	0	0	-	- 100,0
	5 à 9 ans	1	0	1	0	1	1	0,0	66,7
	10 à 14 ans	4	0	3	2	3	5	66,7	108,3
	15 à 19 ans	2 021	1 991	1 744	1 740	1 238	1 444	16,6	- 17,3
	20 à 24 ans	3 102	3 104	2 779	2 654	1 887	2 113	12,0	- 21,9
	25 à 34 ans	4 615	4 699	4 341	4 395	3 086	3 554	15,2	- 15,9
	35 à 44 ans	3 891	3 918	3 844	3 873	2 510	2 919	16,3	- 19,1
	45 à 54 ans	3 441	3 377	3 264	3 163	2 216	2 340	5,6	- 24,3
	55 à 64 ans	2 638	2 671	2 626	2 725	1 876	2 110	12,5	- 15,8
	65 à 74 ans	1 528	1 503	1 489	1 533	1 013	1 171	15,6	- 17,1
	75 à 84 ans	731	727	738	811	548	685	25,0	- 3,7
	85 à 89 ans	181	189	155	140	84	129	53,6	- 13,9
90 ans ou plus	42	33	38	49	28	34	21,4	- 10,5	
Non précisé	9	6	5	10	13	12	*	*	
Total		22 204	22 218	21 028	21 096	14 503	16 517	13,9	- 18,3

1. Ne comprend pas les conducteurs de motocyclette, de cyclomoteur, de motoneige, de VHR (motoquad, autoquad, motocyclette tout-terrain, véhicule hors route à trois roues et autre véhicule tout-terrain motorisé destiné à un usage hors des chemins publics) et de bicyclette. Comprend les personnes accidentées dont le sexe n'était pas précisé.

**Tableau 22 : Nombre de personnes accidentées selon la nature des blessures et l'âge, de 2016 à 2021
Conducteurs¹ de sexe masculin**

Nature des blessures	Âge des personnes accidentées	Année de l'accident						Variation	
		2016	2017	2018	2019	2020	2021	2021/ 2020	2021/ 2016 à 2020
		Nombre	Nombre	Nombre	Nombre	Nombre	Nombre	%	%
Mortelles	0 à 4 ans	0	0	0	0	0	0	-	-
	5 à 9 ans	0	0	0	0	0	0	-	-
	10 à 14 ans	0	0	0	0	0	0	-	-
	15 à 19 ans	9	14	2	5	2	4	100,0	-37,5
	20 à 24 ans	11	18	15	11	13	10	-23,1	-26,5
	25 à 34 ans	21	22	23	20	27	21	-22,2	-7,1
	35 à 44 ans	18	14	17	22	17	22	29,4	25,0
	45 à 54 ans	13	14	20	14	14	7	-50,0	-53,3
	55 à 64 ans	19	17	17	23	23	15	-34,8	-24,2
	65 à 74 ans	11	7	12	10	15	17	13,3	54,5
	75 à 84 ans	10	6	11	14	10	14	40,0	37,3
85 à 89 ans	4	5	4	2	2	3	50,0	-11,8	
90 ans ou plus	0	0	0	0	0	1	-	-	
Non précisé	0	0	0	0	1	0	*	*	
Total	116	117	121	121	124	114	-8,1	-4,8	
Graves	0 à 4 ans	0	0	0	0	0	0	-	-
	5 à 9 ans	0	0	0	0	0	0	-	-
	10 à 14 ans	0	0	0	0	1	0	-100,0	-100,0
	15 à 19 ans	45	41	24	33	27	37	37,0	8,8
	20 à 24 ans	66	79	56	38	47	47	0,0	-17,8
	25 à 34 ans	85	98	81	79	84	96	14,3	12,4
	35 à 44 ans	76	64	65	72	41	62	51,2	-2,5
	45 à 54 ans	47	56	56	59	65	40	-38,5	-29,3
	55 à 64 ans	52	50	53	43	48	43	-10,4	-12,6
	65 à 74 ans	36	30	21	28	17	17	0,0	-35,6
	75 à 84 ans	17	11	22	15	11	9	-18,2	-40,8
	85 à 89 ans	2	4	1	1	2	2	0,0	0,0
	90 ans ou plus	1	2	1	0	1	0	-100,0	-100,0
	Non précisé	1	1	1	0	0	0	*	*
Total	428	436	381	368	344	353	2,6	-9,8	
Légères	0 à 4 ans	0	0	1	1	0	0	-	-100,0
	5 à 9 ans	1	0	1	0	1	1	0,0	66,7
	10 à 14 ans	2	0	2	1	2	3	50,0	114,3
	15 à 19 ans	807	819	737	744	559	629	12,5	-14,2
	20 à 24 ans	1 381	1 324	1 195	1 170	873	925	6,0	-22,2
	25 à 34 ans	2 098	2 031	1 943	1 918	1 496	1 667	11,4	-12,1
	35 à 44 ans	1 807	1 818	1 778	1 780	1 164	1 424	22,3	-14,7
	45 à 54 ans	1 612	1 631	1 580	1 517	1 074	1 126	4,8	-24,1
	55 à 64 ans	1 312	1 272	1 276	1 340	977	1 057	8,2	-14,4
	65 à 74 ans	735	717	776	758	523	575	9,9	-18,1
	75 à 84 ans	376	363	378	399	278	362	30,2	0,9
	85 à 89 ans	107	110	89	78	51	69	35,3	-20,7
	90 ans ou plus	24	22	22	33	20	24	20,0	-0,8
	Non précisé	5	4	4	7	11	9	*	*
Total	10 267	10 111	9 782	9 746	7 029	7 871	12,0	-16,1	
Total	0 à 4 ans	0	0	1	1	0	0	-	-100,0
	5 à 9 ans	1	0	1	0	1	1	0,0	66,7
	10 à 14 ans	2	0	2	1	3	3	0,0	87,5
	15 à 19 ans	861	874	763	782	588	670	13,9	-13,4
	20 à 24 ans	1 458	1 421	1 266	1 219	933	982	5,3	-22,0
	25 à 34 ans	2 204	2 151	2 047	2 017	1 607	1 784	11,0	-11,0
	35 à 44 ans	1 901	1 896	1 860	1 874	1 222	1 508	23,4	-13,9
	45 à 54 ans	1 672	1 701	1 656	1 590	1 153	1 173	1,7	-24,5
	55 à 64 ans	1 383	1 339	1 346	1 406	1 048	1 115	6,4	-14,5
	65 à 74 ans	782	754	809	796	555	609	9,7	-17,6
	75 à 84 ans	403	380	411	428	299	385	28,8	0,2
	85 à 89 ans	113	119	94	81	55	74	34,5	-19,9
	90 ans ou plus	25	24	23	33	21	25	19,0	-0,8
	Non précisé	6	5	5	7	12	9	*	*
Total	10 811	10 664	10 284	10 235	7 497	8 338	11,2	-15,8	

1. Ne comprend pas les conducteurs de motocyclette, de cyclomoteur, de motoneige, de VHR (motoquad, autoquad, motocyclette tout-terrain, véhicule hors route à trois roues et autre véhicule tout-terrain motorisé destiné à un usage hors des chemins publics) et de bicyclette.

**Tableau 23 : Nombre de personnes accidentées selon la nature des blessures et l'âge, de 2016 à 2021
Conducteurs¹ de sexe féminin**

Nature des blessures	Âge des personnes accidentées	Année de l'accident						Variation	
		2016	2017	2018	2019	2020	2021	2021/ 2020	2021/ 2016 à 2020
		Nombre	Nombre	Nombre	Nombre	Nombre	Nombre	%	%
Mortelles	0 à 4 ans	0	0	0	0	0	0	-	-
	5 à 9 ans	0	0	0	0	0	0	-	-
	10 à 14 ans	0	0	0	0	0	0	-	-
	15 à 19 ans	3	5	3	4	5	2	-60,0	-50,0
	20 à 24 ans	6	4	4	7	3	4	33,3	-16,7
	25 à 34 ans	6	10	8	3	6	8	33,3	21,2
	35 à 44 ans	4	9	9	4	5	3	-40,0	-51,6
	45 à 54 ans	7	1	3	4	4	3	-25,0	-21,1
	55 à 64 ans	5	8	10	2	8	6	-25,0	-9,1
	65 à 74 ans	3	5	5	8	2	3	50,0	-34,8
	75 à 84 ans	4	2	5	5	3	1	-66,7	-73,7
85 à 89 ans	0	4	3	1	0	2	-	25,0	
90 ans ou plus	0	0	2	1	0	1	-	66,7	
Non précisé	0	0	0	0	0	0	*	*	
Total	38	48	52	39	36	33	-8,3	-22,5	
Graves	0 à 4 ans	0	0	0	0	0	0	-	-
	5 à 9 ans	0	0	0	0	0	0	-	-
	10 à 14 ans	0	0	1	0	0	0	-	-100,0
	15 à 19 ans	24	18	12	16	16	16	0,0	-7,0
	20 à 24 ans	39	31	27	29	22	21	-4,5	-29,1
	25 à 34 ans	33	52	37	44	33	27	-18,2	-32,2
	35 à 44 ans	41	41	33	32	28	31	10,7	-11,4
	45 à 54 ans	28	29	35	23	23	25	8,7	-9,4
	55 à 64 ans	22	23	27	21	14	22	57,1	2,8
	65 à 74 ans	15	14	15	16	15	10	-33,3	-33,3
	75 à 84 ans	5	5	10	6	8	2	-75,0	-70,6
85 à 89 ans	0	1	1	2	0	2	-	150,0	
90 ans ou plus	0	0	0	1	0	0	-	-100,0	
Non précisé	0	0	0	0	0	0	*	*	
Total	207	214	198	190	159	156	-1,9	-19,4	
Légères	0 à 4 ans	0	0	0	0	0	0	-	-
	5 à 9 ans	0	0	0	0	0	0	-	-
	10 à 14 ans	2	0	0	1	0	2	-	233,3
	15 à 19 ans	1 133	1 094	966	938	629	756	20,2	-20,6
	20 à 24 ans	1 599	1 648	1 482	1 399	929	1 106	19,1	-21,6
	25 à 34 ans	2 372	2 486	2 249	2 331	1 440	1 735	20,5	-20,3
	35 à 44 ans	1 945	1 972	1 942	1 963	1 255	1 377	9,7	-24,1
	45 à 54 ans	1 734	1 646	1 570	1 546	1 036	1 139	9,9	-24,4
	55 à 64 ans	1 228	1 301	1 243	1 296	806	967	20,0	-17,7
	65 à 74 ans	728	730	660	713	441	549	24,5	-16,1
	75 à 84 ans	319	340	312	372	238	297	24,8	-6,1
85 à 89 ans	68	65	57	56	29	51	75,9	-7,3	
90 ans ou plus	17	9	13	14	7	8	14,3	-33,3	
Non précisé	2	1	0	1	1	2	*	*	
Total	11 147	11 292	10 494	10 630	6 811	7 989	17,3	-20,7	
Total	0 à 4 ans	0	0	0	0	0	0	-	-
	5 à 9 ans	0	0	0	0	0	0	-	-
	10 à 14 ans	2	0	1	1	0	2	-	150,0
	15 à 19 ans	1 160	1 117	981	958	650	774	19,1	-20,5
	20 à 24 ans	1 644	1 683	1 513	1 435	954	1 131	18,6	-21,8
	25 à 34 ans	2 411	2 548	2 294	2 378	1 479	1 770	19,7	-20,3
	35 à 44 ans	1 990	2 022	1 984	1 999	1 288	1 411	9,5	-24,0
	45 à 54 ans	1 769	1 676	1 608	1 573	1 063	1 167	9,8	-24,1
	55 à 64 ans	1 255	1 332	1 280	1 319	828	995	20,2	-17,3
	65 à 74 ans	746	749	680	737	458	562	22,7	-16,6
	75 à 84 ans	328	347	327	383	249	300	20,5	-8,2
85 à 89 ans	68	70	61	59	29	55	89,7	-4,2	
90 ans ou plus	17	9	15	16	7	9	28,6	-29,7	
Non précisé	2	1	0	1	1	2	*	*	
Total	11 392	11 554	10 744	10 859	7 006	8 178	16,7	-20,7	

1. Ne comprend pas les conductrices de motocyclette, de cyclomoteur, de motoneige, de VHR (motoquad, autoquad, motocyclette tout-terrain, véhicule hors route à trois roues et autre véhicule tout-terrain motorisé destiné à un usage hors des chemins publics) et de bicyclette.

Tableau 24 : Nombre de personnes accidentées selon la nature des blessures et l'âge, de 2016 à 2021
Ensemble des passagers¹

Nature des blessures	Âge des personnes accidentées	Année de l'accident						Variation	
		2016	2017	2018	2019	2020	2021	2021/ 2020	2021/ 2016 à 2020
		Nombre	Nombre	Nombre	Nombre	Nombre	Nombre	%	%
Mortelles	0 à 4 ans	1	5	0	0	3	2	- 33,3	11,1
	5 à 9 ans	1	1	0	2	1	6	500,0	500,0
	10 à 14 ans	4	3	4	0	1	4	300,0	66,7
	15 à 19 ans	3	7	3	2	3	7	133,3	94,4
	20 à 24 ans	5	9	5	6	8	4	- 50,0	- 39,4
	25 à 34 ans	6	2	8	3	6	4	- 33,3	- 20,0
	35 à 44 ans	3	5	2	7	5	4	- 20,0	- 9,1
	45 à 54 ans	3	6	3	4	0	3	-	- 6,3
	55 à 64 ans	6	4	3	4	3	5	66,7	25,0
	65 à 74 ans	4	2	7	4	6	2	- 66,7	- 56,5
	75 à 84 ans	7	4	2	5	4	1	- 75,0	- 77,3
85 à 89 ans	2	2	1	2	0	3	-	114,3	
90 ans ou plus	2	1	1	0	1	2	100,0	100,0	
Non précisé	1	1	3	2	1	2	*	*	
Total	48	52	42	41	42	49	16,7	8,9	
Graves	0 à 4 ans	10	4	8	13	8	9	12,5	4,7
	5 à 9 ans	7	6	10	7	6	6	0,0	- 16,7
	10 à 14 ans	12	8	10	9	6	11	83,3	22,2
	15 à 19 ans	36	42	34	45	35	37	5,7	- 3,6
	20 à 24 ans	32	45	48	28	21	25	19,0	- 28,2
	25 à 34 ans	36	29	30	50	40	36	- 10,0	- 2,7
	35 à 44 ans	17	21	16	29	22	11	- 50,0	- 47,6
	45 à 54 ans	18	12	19	14	10	9	- 10,0	- 38,4
	55 à 64 ans	17	21	30	13	8	10	25,0	- 43,8
	65 à 74 ans	10	19	21	8	10	14	40,0	2,9
	75 à 84 ans	13	4	11	8	2	9	350,0	18,4
	85 à 89 ans	1	2	2	1	0	2	-	66,7
	90 ans ou plus	0	1	0	1	0	1	-	150,0
Non précisé	9	12	10	17	5	9	*	*	
Total	218	226	249	243	173	189	9,2	- 14,8	
Légères	0 à 4 ans	525	499	435	437	253	265	4,7	- 38,3
	5 à 9 ans	592	646	527	526	333	349	4,8	- 33,5
	10 à 14 ans	562	533	515	492	272	357	31,3	- 24,8
	15 à 19 ans	1 114	1 115	969	950	719	818	13,8	- 16,0
	20 à 24 ans	923	891	834	785	492	537	9,1	- 31,6
	25 à 34 ans	995	961	1 043	944	594	664	11,8	- 26,8
	35 à 44 ans	728	695	683	679	378	484	28,0	- 23,5
	45 à 54 ans	671	665	618	539	355	420	18,3	- 26,3
	55 à 64 ans	664	595	609	592	384	395	2,9	- 30,6
	65 à 74 ans	506	468	471	478	289	300	3,8	- 32,2
	75 à 84 ans	287	281	284	322	167	222	32,9	- 17,2
	85 à 89 ans	64	74	68	61	29	45	55,2	- 24,0
	90 ans ou plus	35	17	34	29	17	21	23,5	- 20,5
	Non précisé	225	233	281	285	219	136	*	*
Total	7 891	7 673	7 371	7 119	4 501	5 013	11,4	- 27,5	
Total	0 à 4 ans	536	508	443	450	264	276	4,5	- 37,3
	5 à 9 ans	600	653	537	535	340	361	6,2	- 32,3
	10 à 14 ans	578	544	529	501	279	372	33,3	- 23,5
	15 à 19 ans	1 153	1 164	1 006	997	757	862	13,9	- 15,1
	20 à 24 ans	960	945	887	819	521	566	8,6	- 31,5
	25 à 34 ans	1 037	992	1 081	997	640	704	10,0	- 25,8
	35 à 44 ans	748	721	701	715	405	499	23,2	- 24,2
	45 à 54 ans	692	683	640	557	365	432	18,4	- 26,5
	55 à 64 ans	687	620	642	609	395	410	3,8	- 30,6
	65 à 74 ans	520	489	499	490	305	316	3,6	- 31,4
	75 à 84 ans	307	289	297	335	173	232	34,1	- 17,2
	85 à 89 ans	67	78	71	64	29	50	72,4	- 19,1
	90 ans ou plus	37	19	35	30	18	24	33,3	- 13,7
	Non précisé	235	246	294	304	225	147	*	*
	Total	8 157	7 951	7 662	7 403	4 716	5 251	11,3	- 26,8

1. Ne comprend pas les passagers de motocyclette, de cyclomoteur, de motoneige, de VHR (motoquad, autoquad, motocyclette tout-terrain, véhicule hors route à trois roues et autre véhicule tout-terrain motorisé destiné à un usage hors des chemins publics) et de bicyclette. Comprend les personnes accidentées dont le sexe n'était pas précisé.

Tableau 25 : Nombre de personnes accidentées selon la nature des blessures et l'âge, de 2016 à 2021
Passagers¹ de sexe masculin

Nature des blessures	Âge des personnes accidentées	Année de l'accident						Variation	
		2016	2017	2018	2019	2020	2021	2021/ 2020	2021/ 2016 à 2020
		Nombre	Nombre	Nombre	Nombre	Nombre	Nombre	%	%
Mortelles	0 à 4 ans	1	1	0	0	0	1	-	150,0
	5 à 9 ans	1	0	0	1	1	6	500,0	900,0
	10 à 14 ans	3	2	3	0	1	2	100,0	11,1
	15 à 19 ans	2	6	0	2	2	4	100,0	66,7
	20 à 24 ans	3	7	2	2	4	3	- 25,0	- 16,7
	25 à 34 ans	4	0	4	0	3	4	33,3	81,8
	35 à 44 ans	1	2	2	1	3	2	- 33,3	11,1
	45 à 54 ans	0	1	2	1	0	1	-	25,0
	55 à 64 ans	6	1	2	2	2	4	100,0	53,8
	65 à 74 ans	0	1	0	1	1	0	- 100,0	- 100,0
	75 à 84 ans	1	1	0	2	1	0	- 100,0	- 100,0
85 à 89 ans	1	0	0	1	0	1	-	150,0	
90 ans ou plus	0	0	1	0	1	0	- 100,0	- 100,0	
Non précisé	0	1	2	0	1	1	*	*	
Total	23	23	18	13	20	29	45,0	49,5	
Graves	0 à 4 ans	4	2	2	6	5	7	40,0	84,2
	5 à 9 ans	3	4	3	4	4	2	- 50,0	- 44,4
	10 à 14 ans	9	5	7	4	5	4	- 20,0	- 33,3
	15 à 19 ans	17	19	16	20	16	14	- 12,5	- 20,5
	20 à 24 ans	17	25	25	13	14	17	21,4	- 9,6
	25 à 34 ans	14	17	11	27	18	20	11,1	14,9
	35 à 44 ans	2	14	10	15	10	5	- 50,0	- 51,0
	45 à 54 ans	5	5	5	3	4	4	0,0	- 9,1
	55 à 64 ans	1	10	11	3	5	4	- 20,0	- 33,3
	65 à 74 ans	3	5	5	4	3	3	0,0	- 25,0
	75 à 84 ans	1	2	5	2	1	3	200,0	36,4
	85 à 89 ans	0	1	0	0	0	0	-	- 100,0
	90 ans ou plus	0	0	0	0	0	1	-	-
	Non précisé	3	6	5	9	2	6	*	*
Total	79	115	105	110	87	90	3,4	- 9,3	
Légères	0 à 4 ans	258	271	212	237	132	146	10,6	- 34,2
	5 à 9 ans	281	306	270	253	151	165	9,3	- 34,6
	10 à 14 ans	250	244	223	202	108	132	22,2	- 35,7
	15 à 19 ans	412	416	325	340	289	293	1,4	- 17,8
	20 à 24 ans	333	348	322	280	183	204	11,5	- 30,4
	25 à 34 ans	365	357	368	340	225	266	18,2	- 19,6
	35 à 44 ans	239	205	206	177	122	138	13,1	- 27,3
	45 à 54 ans	165	189	141	128	109	107	- 1,8	- 26,9
	55 à 64 ans	140	129	122	111	84	88	4,8	- 24,9
	65 à 74 ans	82	84	83	84	58	62	6,9	- 20,7
	75 à 84 ans	49	58	55	46	34	35	2,9	- 27,7
	85 à 89 ans	15	17	15	15	4	11	175,0	- 16,7
	90 ans ou plus	11	4	8	11	6	4	- 33,3	- 50,0
	Non précisé	87	93	96	88	89	48	*	*
Total	2 687	2 721	2 446	2 312	1 594	1 699	6,6	- 27,8	
Total	0 à 4 ans	263	274	214	243	137	154	12,4	- 31,9
	5 à 9 ans	285	310	273	258	156	173	10,9	- 32,5
	10 à 14 ans	262	251	233	206	114	138	21,1	- 35,3
	15 à 19 ans	431	441	341	362	307	311	1,3	- 17,4
	20 à 24 ans	353	380	349	295	201	224	11,4	- 29,0
	25 à 34 ans	383	374	383	367	246	290	17,9	- 17,3
	35 à 44 ans	242	221	218	193	135	145	7,4	- 28,1
	45 à 54 ans	170	195	148	132	113	112	- 0,9	- 26,1
	55 à 64 ans	147	140	135	116	91	96	5,5	- 23,7
	65 à 74 ans	85	90	88	89	62	65	4,8	- 21,5
	75 à 84 ans	51	61	60	50	36	38	5,6	- 26,4
	85 à 89 ans	16	18	15	16	4	12	200,0	- 13,0
	90 ans ou plus	11	4	9	11	7	5	- 28,6	- 40,5
	Non précisé	90	100	103	97	92	55	*	*
Total	2 789	2 859	2 569	2 435	1 701	1 818	6,9	- 26,4	

1. Ne comprend pas les passagers de motocyclette, de cyclomoteur, de motoneige, de VHR (motoquad, autoquad, motocyclette tout-terrain, véhicule hors route à trois roues et autre véhicule tout-terrain motorisé destiné à un usage hors des chemins publics) et de bicyclette.

Tableau 26 : Nombre de personnes accidentées selon la nature des blessures et l'âge, de 2016 à 2021
Passagers¹ de sexe féminin

Nature des blessures	Âge des personnes accidentées	Année de l'accident						Variation	
		2016	2017	2018	2019	2020	2021	2021/ 2020	2021/ 2016 à 2020
		Nombre	Nombre	Nombre	Nombre	Nombre	Nombre	%	%
Mortelles	0 à 4 ans	0	4	0	0	3	1	- 66,7	- 28,6
	5 à 9 ans	0	1	0	1	0	0	-	- 100,0
	10 à 14 ans	1	1	1	0	0	2	-	233,3
	15 à 19 ans	1	1	3	0	1	3	200,0	150,0
	20 à 24 ans	2	2	3	4	4	1	- 75,0	- 66,7
	25 à 34 ans	2	2	4	3	3	0	- 100,0	- 100,0
	35 à 44 ans	2	3	0	6	2	1	- 50,0	- 61,5
	45 à 54 ans	3	5	1	3	0	2	-	- 16,7
	55 à 64 ans	0	3	1	2	1	1	0,0	- 28,6
	65 à 74 ans	4	1	7	3	5	2	- 60,0	- 50,0
	75 à 84 ans	6	3	2	3	3	1	- 66,7	- 70,6
85 à 89 ans	1	2	1	1	0	2	-	100,0	
90 ans ou plus	2	1	0	0	0	2	-	233,3	
Non précisé	1	0	1	2	0	1	*	*	
Total	25	29	24	28	22	19	- 13,6	- 25,8	
Graves	0 à 4 ans	6	2	6	7	3	2	- 33,3	- 58,3
	5 à 9 ans	4	2	7	3	2	4	100,0	11,1
	10 à 14 ans	3	3	3	5	1	7	600,0	133,3
	15 à 19 ans	19	22	18	25	19	23	21,1	11,7
	20 à 24 ans	14	20	23	14	7	8	14,3	- 48,7
	25 à 34 ans	22	12	19	22	22	16	- 27,3	- 17,5
	35 à 44 ans	15	7	6	14	12	6	- 50,0	- 44,4
	45 à 54 ans	13	7	14	11	6	5	- 16,7	- 51,0
	55 à 64 ans	16	11	19	10	3	6	100,0	- 49,2
	65 à 74 ans	7	14	16	3	7	11	57,1	17,0
	75 à 84 ans	12	2	6	6	1	6	500,0	11,1
	85 à 89 ans	1	1	2	1	0	2	-	100,0
	90 ans ou plus	0	1	0	1	0	0	-	- 100,0
	Non précisé	6	6	5	8	3	3	*	*
Total	138	110	144	130	86	99	15,1	- 18,6	
Légères	0 à 4 ans	266	226	218	199	121	117	- 3,3	- 43,2
	5 à 9 ans	310	338	256	273	182	183	0,5	- 32,7
	10 à 14 ans	311	286	287	287	164	224	36,6	- 16,1
	15 à 19 ans	698	696	638	605	430	522	21,4	- 14,9
	20 à 24 ans	588	541	508	500	309	332	7,4	- 32,1
	25 à 34 ans	624	601	672	600	369	393	6,5	- 31,4
	35 à 44 ans	489	489	476	502	256	346	35,2	- 21,8
	45 à 54 ans	506	474	475	411	246	313	27,2	- 25,9
	55 à 64 ans	523	466	485	480	300	302	0,7	- 33,0
	65 à 74 ans	424	382	386	392	231	235	1,7	- 35,3
	75 à 84 ans	238	222	229	275	133	186	39,8	- 15,2
	85 à 89 ans	49	57	53	46	25	34	36,0	- 26,1
	90 ans ou plus	24	13	26	18	11	17	54,5	- 7,6
	Non précisé	134	139	185	195	123	85	*	*
Total	5 184	4 930	4 894	4 783	2 900	3 289	13,4	- 27,5	
Total	0 à 4 ans	272	232	224	206	127	120	- 5,5	- 43,4
	5 à 9 ans	314	341	263	277	184	187	1,6	- 32,2
	10 à 14 ans	315	290	291	292	165	233	41,2	- 13,9
	15 à 19 ans	718	719	659	630	450	548	21,8	- 13,7
	20 à 24 ans	604	563	534	518	320	341	6,6	- 32,8
	25 à 34 ans	648	615	695	625	394	409	3,8	- 31,3
	35 à 44 ans	506	499	482	522	270	353	30,7	- 22,6
	45 à 54 ans	522	486	490	425	252	320	27,0	- 26,4
	55 à 64 ans	539	480	505	492	304	309	1,6	- 33,4
	65 à 74 ans	435	397	409	398	243	248	2,1	- 34,1
	75 à 84 ans	256	227	237	284	137	193	40,9	- 15,4
	85 à 89 ans	51	60	56	48	25	38	52,0	- 20,8
	90 ans ou plus	26	15	26	19	11	19	72,7	- 2,1
	Non précisé	141	145	191	205	126	89	*	*
Total	5 347	5 069	5 062	4 941	3 008	3 407	13,3	- 27,3	

1. Ne comprend pas les passagères de motocyclette, de cyclomoteur, de motoneige, de VHR (motoquad, autoquad, motocyclette tout-terrain, véhicule hors route à trois roues et autre véhicule tout-terrain motorisé destiné à un usage hors des chemins publics) et de bicyclette.

Tableau 27 : Nombre de personnes accidentées selon la nature des blessures et l'âge, de 2016 à 2021
Ensemble des motocyclistes¹

Nature des blessures	Âge des personnes accidentées	Année de l'accident						Variation	
		2016	2017	2018	2019	2020	2021	2021/ 2020	2021/ 2016 à 2020
		Nombre	Nombre	Nombre	Nombre	Nombre	Nombre	%	%
Mortelles	0 à 4 ans	0	0	0	0	0	0	-	-
	5 à 9 ans	0	0	0	0	0	0	-	-
	10 à 14 ans	0	0	0	0	0	1	-	-
	15 à 19 ans	0	0	3	1	0	2	-	150,0
	20 à 24 ans	2	4	5	3	4	0	- 100,0	- 100,0
	25 à 34 ans	10	6	10	7	12	10	- 16,7	11,1
	35 à 44 ans	6	10	5	10	7	7	0,0	- 7,9
	45 à 54 ans	12	10	12	10	15	10	- 33,3	- 15,3
	55 à 64 ans	17	13	10	8	14	21	50,0	69,4
	65 à 74 ans	5	6	4	4	9	13	44,4	132,1
	75 à 84 ans	2	0	1	2	3	3	0,0	87,5
85 à 89 ans	0	0	0	0	1	0	- 100,0	- 100,0	
90 ans ou plus	0	0	0	0	0	0	-	-	
Non précisé	0	0	0	0	0	0	*	*	
	Total	54	49	50	45	65	67	3,1	27,4
Graves	0 à 4 ans	0	0	0	0	0	0	-	-
	5 à 9 ans	0	2	0	0	1	0	- 100,0	- 100,0
	10 à 14 ans	3	1	0	1	0	1	-	0,0
	15 à 19 ans	6	5	6	9	6	5	- 16,7	- 21,9
	20 à 24 ans	17	20	11	18	14	14	0,0	- 12,5
	25 à 34 ans	37	35	49	49	24	47	95,8	21,1
	35 à 44 ans	37	36	40	40	48	34	- 29,2	- 15,4
	45 à 54 ans	60	60	51	46	37	52	40,5	2,4
	55 à 64 ans	43	54	56	38	35	51	45,7	12,8
	65 à 74 ans	22	22	16	20	24	26	8,3	25,0
	75 à 84 ans	2	1	4	1	5	0	- 100,0	- 100,0
	85 à 89 ans	0	0	0	0	0	0	-	-
	90 ans ou plus	0	0	0	0	0	0	-	-
Non précisé	0	0	0	0	2	2	*	*	
	Total	227	236	233	222	196	232	18,4	4,1
Légères	0 à 4 ans	0	0	0	0	0	0	-	-
	5 à 9 ans	2	2	0	1	1	2	100,0	66,7
	10 à 14 ans	12	4	15	3	3	13	333,3	75,7
	15 à 19 ans	52	21	37	49	46	64	39,1	56,1
	20 à 24 ans	188	149	178	169	83	108	30,1	- 29,6
	25 à 34 ans	328	312	296	291	247	261	5,7	- 11,5
	35 à 44 ans	284	261	259	258	217	229	5,5	- 10,5
	45 à 54 ans	403	387	331	306	281	336	19,6	- 1,6
	55 à 64 ans	342	359	324	260	288	288	0,0	- 8,5
	65 à 74 ans	101	123	129	130	141	119	- 15,6	- 4,6
	75 à 84 ans	14	14	12	16	13	16	23,1	15,9
	85 à 89 ans	0	0	1	1	1	0	- 100,0	- 100,0
	90 ans ou plus	0	0	0	0	0	0	-	-
	Non précisé	3	5	5	7	4	6	*	*
	Total	1 729	1 637	1 587	1 491	1 325	1 442	8,8	- 7,2
Total	0 à 4 ans	0	0	0	0	0	0	-	-
	5 à 9 ans	2	4	0	1	2	2	0,0	11,1
	10 à 14 ans	15	5	15	4	3	15	400,0	78,6
	15 à 19 ans	58	26	46	59	52	71	36,5	47,3
	20 à 24 ans	207	173	194	190	101	122	20,8	- 29,5
	25 à 34 ans	375	353	355	347	283	318	12,4	- 7,2
	35 à 44 ans	327	307	304	308	272	270	- 0,7	- 11,1
	45 à 54 ans	475	457	394	362	333	398	19,5	- 1,5
	55 à 64 ans	402	426	390	306	337	360	6,8	- 3,3
	65 à 74 ans	128	151	149	154	174	158	- 9,2	4,5
	75 à 84 ans	18	15	17	19	21	19	- 9,5	5,6
	85 à 89 ans	0	0	1	1	2	0	- 100,0	- 100,0
	90 ans ou plus	0	0	0	0	0	0	-	-
	Non précisé	3	5	5	7	6	8	*	*
	Total	2 010	1 922	1 870	1 758	1 586	1 741	9,8	- 4,8

1. Comprend les conducteurs et les passagers ainsi que les personnes accidentées dont le sexe n'était pas précisé.

Carte 7 : Nombre de motocyclistes accidentés lors d'une collision, selon la région, en 2021

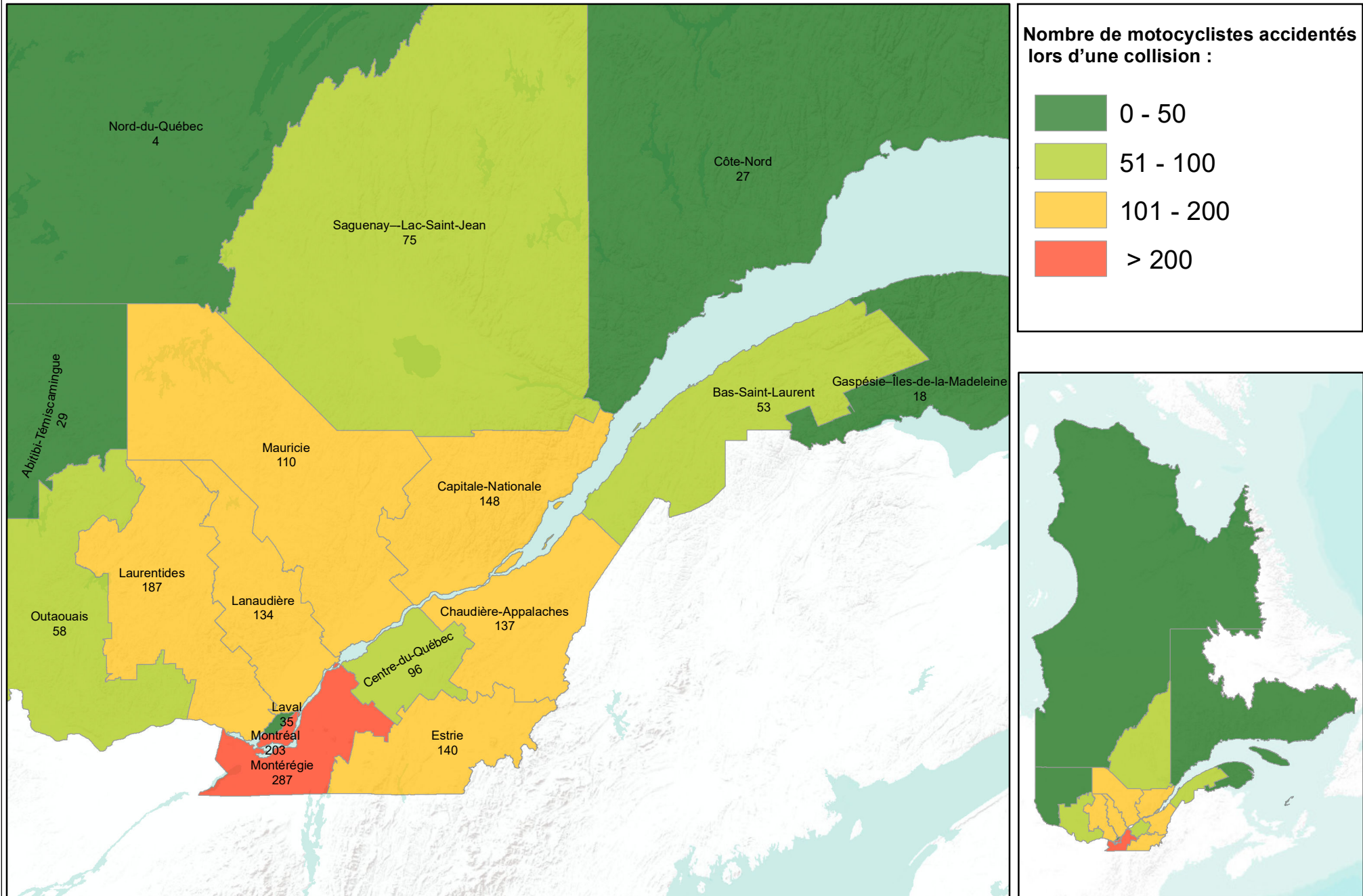

**Tableau 28 : Nombre de personnes accidentées selon la nature des blessures et l'âge, de 2016 à 2021
Motocyclistes¹ de sexe masculin**

Nature des blessures	Âge des personnes accidentées	Année de l'accident						Variation	
		2016	2017	2018	2019	2020	2021	2021/ 2020	2021/ 2016 à 2020
		Nombre	Nombre	Nombre	Nombre	Nombre	Nombre	%	%
Mortelles	0 à 4 ans	0	0	0	0	0	0	-	-
	5 à 9 ans	0	0	0	0	0	0	-	-
	10 à 14 ans	0	0	0	0	0	1	-	-
	15 à 19 ans	0	0	1	1	0	2	-	400,0
	20 à 24 ans	2	4	4	3	4	0	- 100,0	- 100,0
	25 à 34 ans	9	6	9	6	11	10	- 9,1	22,0
	35 à 44 ans	6	8	4	9	7	5	- 28,6	- 26,5
	45 à 54 ans	9	8	8	6	13	9	- 30,8	2,3
	55 à 64 ans	13	9	9	7	11	17	54,5	73,5
	65 à 74 ans	5	6	4	4	7	12	71,4	130,8
	75 à 84 ans	2	0	1	2	3	3	0,0	87,5
85 à 89 ans	0	0	0	0	1	0	- 100,0	- 100,0	
90 ans ou plus	0	0	0	0	0	0	-	-	
Non précisé	0	0	0	0	0	0	*	*	
	Total	46	41	40	38	57	59	3,5	32,9
Graves	0 à 4 ans	0	0	0	0	0	0	-	-
	5 à 9 ans	0	1	0	0	0	0	-	- 100,0
	10 à 14 ans	3	0	0	1	0	0	-	- 100,0
	15 à 19 ans	5	3	5	9	3	5	66,7	0,0
	20 à 24 ans	14	17	9	16	13	12	- 7,7	- 13,0
	25 à 34 ans	30	30	38	38	20	41	105,0	31,4
	35 à 44 ans	30	27	26	28	38	27	- 28,9	- 9,4
	45 à 54 ans	43	37	40	31	30	40	33,3	10,5
	55 à 64 ans	31	41	42	27	27	42	55,6	25,0
	65 à 74 ans	19	19	15	18	22	23	4,5	23,7
	75 à 84 ans	1	1	4	1	4	0	- 100,0	- 100,0
	85 à 89 ans	0	0	0	0	0	0	-	-
	90 ans ou plus	0	0	0	0	0	0	-	-
Non précisé	0	0	0	0	0	1	*	*	
	Total	176	176	179	169	157	191	21,7	11,4
Légères	0 à 4 ans	0	0	0	0	0	0	-	-
	5 à 9 ans	0	1	0	1	0	1	-	150,0
	10 à 14 ans	7	3	9	2	2	9	350,0	95,7
	15 à 19 ans	37	16	31	39	39	52	33,3	60,5
	20 à 24 ans	148	118	145	142	66	91	37,9	- 26,5
	25 à 34 ans	257	247	245	238	182	198	8,8	- 15,3
	35 à 44 ans	212	201	204	184	162	171	5,6	- 11,2
	45 à 54 ans	289	268	235	211	204	224	9,8	- 7,2
	55 à 64 ans	264	277	253	199	227	223	- 1,8	- 8,6
	65 à 74 ans	91	101	109	116	124	106	- 14,5	- 2,0
	75 à 84 ans	13	14	11	14	13	16	23,1	23,1
	85 à 89 ans	0	0	0	1	1	0	- 100,0	- 100,0
	90 ans ou plus	0	0	0	0	0	0	-	-
	Non précisé	1	0	0	1	1	1	*	*
	Total	1 319	1 246	1 242	1 148	1 021	1 092	7,0	- 8,6
Total	0 à 4 ans	0	0	0	0	0	0	-	-
	5 à 9 ans	0	2	0	1	0	1	-	66,7
	10 à 14 ans	10	3	9	3	2	10	400,0	85,2
	15 à 19 ans	42	19	37	49	42	59	40,5	56,1
	20 à 24 ans	164	139	158	161	83	103	24,1	- 27,0
	25 à 34 ans	296	283	292	282	213	249	16,9	- 8,9
	35 à 44 ans	248	236	234	221	207	203	- 1,9	- 11,4
	45 à 54 ans	341	313	283	248	247	273	10,5	- 4,7
	55 à 64 ans	308	327	304	233	265	282	6,4	- 1,9
	65 à 74 ans	115	126	128	138	153	141	- 7,8	6,8
	75 à 84 ans	16	15	16	17	20	19	- 5,0	13,1
	85 à 89 ans	0	0	0	1	2	0	- 100,0	- 100,0
	90 ans ou plus	0	0	0	0	0	0	-	-
Non précisé	1	0	0	1	1	2	*	*	
	Total	1 541	1 463	1 461	1 355	1 235	1 342	8,7	- 4,9

1. Comprend les conducteurs et les passagers.

**Tableau 29 : Nombre de personnes accidentées selon la nature des blessures et l'âge, de 2016 à 2021
Motocyclistes¹ de sexe féminin**

Nature des blessures	Âge des personnes accidentées	Année de l'accident						Variation	
		2016	2017	2018	2019	2020	2021	2021/ 2020	2021/ 2016 à 2020
		Nombre	Nombre	Nombre	Nombre	Nombre	Nombre	%	%
Mortelles	0 à 4 ans	0	0	0	0	0	0	-	-
	5 à 9 ans	0	0	0	0	0	0	-	-
	10 à 14 ans	0	0	0	0	0	0	-	-
	15 à 19 ans	0	0	2	0	0	0	-	- 100,0
	20 à 24 ans	0	0	1	0	0	0	-	- 100,0
	25 à 34 ans	1	0	1	1	1	0	- 100,0	- 100,0
	35 à 44 ans	0	2	1	1	0	2	-	150,0
	45 à 54 ans	3	2	4	4	2	1	- 50,0	- 66,7
	55 à 64 ans	4	4	1	1	3	4	33,3	53,8
	65 à 74 ans	0	0	0	0	2	1	- 50,0	150,0
	75 à 84 ans	0	0	0	0	0	0	-	-
	85 à 89 ans	0	0	0	0	0	0	-	-
90 ans ou plus	0	0	0	0	0	0	-	-	
Non précisé	0	0	0	0	0	0	*	*	
Total		8	8	10	7	8	8	0,0	- 2,4
Graves	0 à 4 ans	0	0	0	0	0	0	-	-
	5 à 9 ans	0	1	0	0	1	0	- 100,0	- 100,0
	10 à 14 ans	0	1	0	0	0	1	-	400,0
	15 à 19 ans	1	2	1	0	3	0	- 100,0	- 100,0
	20 à 24 ans	3	3	2	2	1	2	100,0	- 9,1
	25 à 34 ans	7	5	11	11	4	6	50,0	- 21,1
	35 à 44 ans	7	9	14	12	10	7	- 30,0	- 32,7
	45 à 54 ans	17	23	11	15	7	12	71,4	- 17,8
	55 à 64 ans	12	13	14	11	8	9	12,5	- 22,4
	65 à 74 ans	3	3	1	2	2	3	50,0	36,4
	75 à 84 ans	1	0	0	0	1	0	- 100,0	- 100,0
	85 à 89 ans	0	0	0	0	0	0	-	-
90 ans ou plus	0	0	0	0	0	0	-	-	
Non précisé	0	0	0	0	2	1	*	*	
Total		51	60	54	53	39	41	5,1	- 20,2
Légères	0 à 4 ans	0	0	0	0	0	0	-	-
	5 à 9 ans	1	1	0	0	1	1	0,0	66,7
	10 à 14 ans	5	1	6	1	1	4	300,0	42,9
	15 à 19 ans	15	5	6	10	7	12	71,4	39,5
	20 à 24 ans	40	31	33	27	17	17	0,0	- 42,6
	25 à 34 ans	71	65	51	53	65	63	- 3,1	3,3
	35 à 44 ans	72	60	55	74	55	58	5,5	- 8,2
	45 à 54 ans	114	119	96	95	77	111	44,2	10,8
	55 à 64 ans	78	82	71	61	61	65	6,6	- 7,9
	65 à 74 ans	10	22	20	13	17	13	- 23,5	- 20,7
	75 à 84 ans	1	0	1	2	0	0	-	- 100,0
	85 à 89 ans	0	0	1	0	0	0	-	- 100,0
90 ans ou plus	0	0	0	0	0	0	-	-	
Non précisé	2	5	5	6	3	5	*	*	
Total		409	391	345	342	304	349	14,8	- 2,6
Total	0 à 4 ans	0	0	0	0	0	0	-	-
	5 à 9 ans	1	2	0	0	2	1	- 50,0	0,0
	10 à 14 ans	5	2	6	1	1	5	400,0	66,7
	15 à 19 ans	16	7	9	10	10	12	20,0	15,4
	20 à 24 ans	43	34	36	29	18	19	5,6	- 40,6
	25 à 34 ans	79	70	63	65	70	69	- 1,4	- 0,6
	35 à 44 ans	79	71	70	87	65	67	3,1	- 9,9
	45 à 54 ans	134	144	111	114	86	124	44,2	5,3
	55 à 64 ans	94	99	86	73	72	78	8,3	- 8,0
	65 à 74 ans	13	25	21	15	21	17	- 19,0	- 10,5
	75 à 84 ans	2	0	1	2	1	0	- 100,0	- 100,0
	85 à 89 ans	0	0	1	0	0	0	-	- 100,0
90 ans ou plus	0	0	0	0	0	0	-	-	
Non précisé	2	5	5	6	5	6	*	*	
Total		468	459	409	402	351	398	13,4	- 4,7

1. Comprend les conductrices et les passagères.

Tableau 30 : Nombre de personnes accidentées selon la nature des blessures et l'âge, de 2016 à 2021
Ensemble des cyclistes¹

Nature des blessures	Âge des personnes accidentées	Année de l'accident						Variation	
		2016	2017	2018	2019	2020	2021	2021/ 2020	2021/ 2016 à 2020
		Nombre	Nombre	Nombre	Nombre	Nombre	Nombre	%	%
Mortelles	0 à 4 ans	0	1	0	0	0	0	-	- 100,0
	5 à 9 ans	0	0	0	0	0	0	-	-
	10 à 14 ans	2	0	0	1	1	0	- 100,0	- 100,0
	15 à 19 ans	0	1	1	0	0	1	-	150,0
	20 à 24 ans	1	0	0	0	0	1	-	400,0
	25 à 34 ans	0	1	1	1	2	2	0,0	100,0
	35 à 44 ans	0	2	1	0	0	2	-	233,3
	45 à 54 ans	1	0	0	2	3	2	- 33,3	66,7
	55 à 64 ans	3	4	2	1	3	1	- 66,7	- 61,5
	65 à 74 ans	1	1	3	3	4	4	0,0	66,7
	75 à 84 ans	0	0	2	0	1	2	100,0	233,3
85 à 89 ans	0	0	0	0	0	1	-	-	
90 ans ou plus	0	0	0	0	0	0	-	-	
Non précisé	0	0	0	0	1	0	*	*	
Total		8	10	10	8	15	16	6,7	56,9
Graves	0 à 4 ans	0	0	0	0	1	1	0,0	400,0
	5 à 9 ans	2	4	1	3	2	2	0,0	- 16,7
	10 à 14 ans	8	4	5	4	5	6	20,0	15,4
	15 à 19 ans	13	14	11	5	8	7	- 12,5	- 31,4
	20 à 24 ans	10	10	4	6	4	7	75,0	2,9
	25 à 34 ans	8	12	8	10	6	6	0,0	- 31,8
	35 à 44 ans	10	12	9	7	11	7	- 36,4	- 28,6
	45 à 54 ans	19	11	7	7	6	10	66,7	0,0
	55 à 64 ans	17	17	12	8	17	12	- 29,4	- 15,5
	65 à 74 ans	6	8	6	5	7	4	- 42,9	- 37,5
	75 à 84 ans	4	2	4	0	2	1	- 50,0	- 58,3
	85 à 89 ans	0	1	0	1	0	0	-	- 100,0
	90 ans ou plus	0	0	0	0	0	0	-	-
Non précisé	0	0	0	0	0	0	*	*	
Total		97	95	67	56	69	63	- 8,7	- 18,0
Légères	0 à 4 ans	4	8	0	2	6	7	16,7	75,0
	5 à 9 ans	60	71	50	55	60	46	- 23,3	- 22,3
	10 à 14 ans	143	172	141	133	114	149	30,7	6,0
	15 à 19 ans	245	190	176	153	148	179	20,9	- 1,9
	20 à 24 ans	219	175	155	133	103	129	25,2	- 17,8
	25 à 34 ans	302	305	239	255	209	248	18,7	- 5,3
	35 à 44 ans	217	212	187	166	143	165	15,4	- 10,8
	45 à 54 ans	225	185	191	150	124	153	23,4	- 12,6
	55 à 64 ans	174	167	158	147	138	155	12,3	- 1,1
	65 à 74 ans	84	88	77	84	84	101	20,2	21,1
	75 à 84 ans	27	35	28	30	34	42	23,5	36,4
	85 à 89 ans	3	6	9	3	4	3	- 25,0	- 40,0
	90 ans ou plus	1	1	2	4	1	1	0,0	- 44,4
	Non précisé	8	5	5	6	6	2	*	*
Total		1 712	1 620	1 418	1 321	1 174	1 380	17,5	- 4,8
Total	0 à 4 ans	4	9	0	2	7	8	14,3	81,8
	5 à 9 ans	62	75	51	58	62	48	- 22,6	- 22,1
	10 à 14 ans	153	176	146	138	120	155	29,2	5,7
	15 à 19 ans	258	205	188	158	156	187	19,9	- 3,1
	20 à 24 ans	230	185	159	139	107	137	28,0	- 16,5
	25 à 34 ans	310	318	248	266	217	256	18,0	- 5,8
	35 à 44 ans	227	226	197	173	154	174	13,0	- 11,0
	45 à 54 ans	245	196	198	159	133	165	24,1	- 11,4
	55 à 64 ans	194	188	172	156	158	168	6,3	- 3,2
	65 à 74 ans	91	97	86	92	95	109	14,7	18,2
	75 à 84 ans	31	37	34	30	37	45	21,6	33,1
	85 à 89 ans	3	7	9	4	4	4	0,0	- 25,9
	90 ans ou plus	1	1	2	4	1	1	0,0	- 44,4
Non précisé	8	5	5	6	7	2	*	*	
Total		1 817	1 725	1 495	1 385	1 258	1 459	16,0	- 5,0

1. Comprend les conducteurs et les passagers ainsi que les personnes accidentées dont le sexe n'était pas précisé.

Carte 8 : Nombre de cyclistes accidentés lors d'une collision, selon la région, en 2021

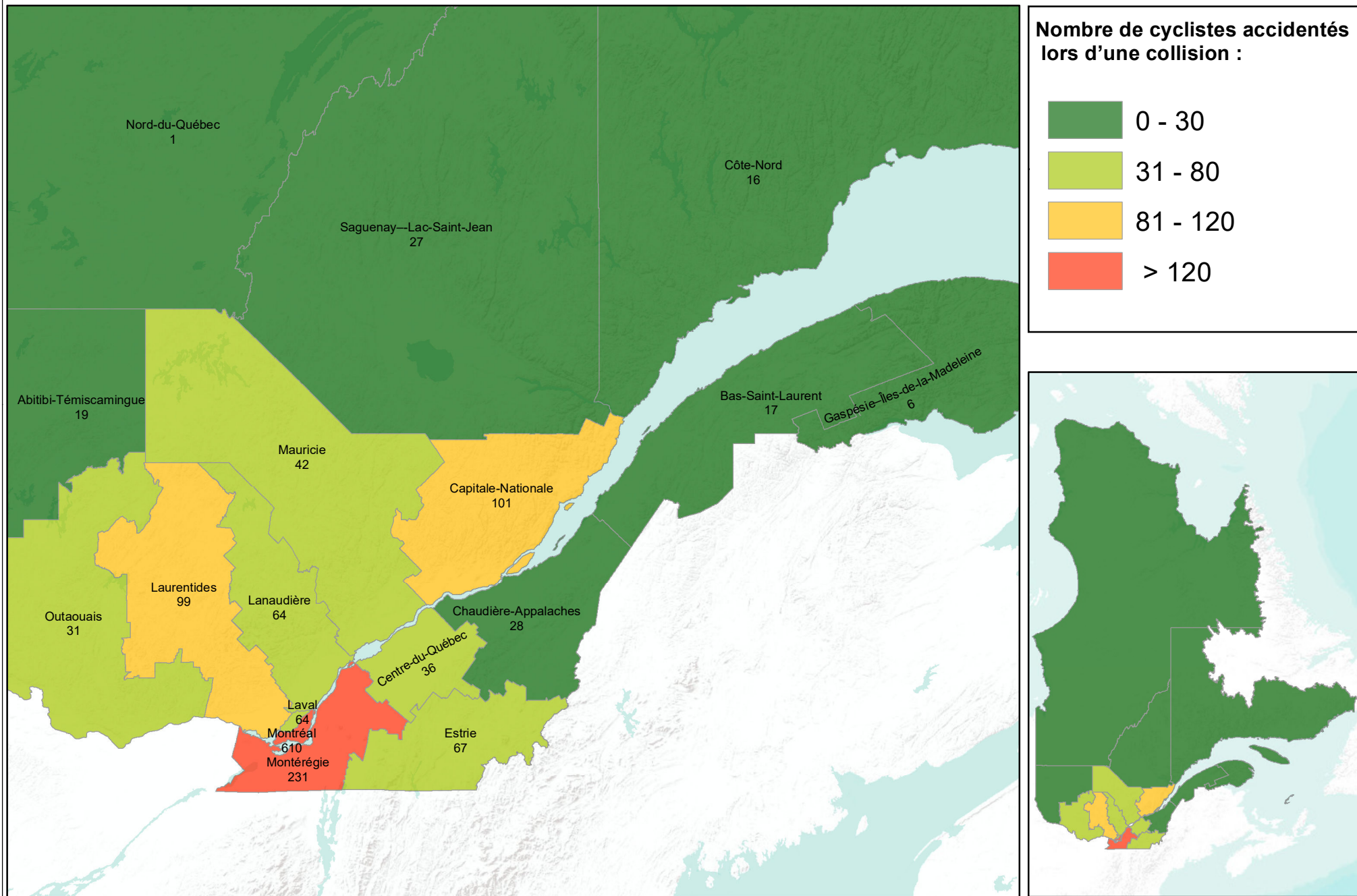

- 84 -

**Tableau 31 : Nombre de personnes accidentées selon la nature des blessures et l'âge, de 2016 à 2021
Cyclistes¹ de sexe masculin**

Nature des blessures	Âge des personnes accidentées	Année de l'accident						Variation	
		2016	2017	2018	2019	2020	2021	2021/ 2020	2021/ 2016 à 2020
		Nombre	Nombre	Nombre	Nombre	Nombre	Nombre	%	%
Mortelles	0 à 4 ans	0	1	0	0	0	0	-	- 100,0
	5 à 9 ans	0	0	0	0	0	0	-	-
	10 à 14 ans	1	0	0	1	1	0	- 100,0	- 100,0
	15 à 19 ans	0	1	1	0	0	1	-	150,0
	20 à 24 ans	0	0	0	0	0	1	-	-
	25 à 34 ans	0	1	0	1	1	2	100,0	233,3
	35 à 44 ans	0	1	1	0	0	2	-	400,0
	45 à 54 ans	0	0	0	1	2	0	- 100,0	- 100,0
	55 à 64 ans	2	3	2	1	3	0	- 100,0	- 100,0
	65 à 74 ans	1	1	3	3	4	3	- 25,0	25,0
	75 à 84 ans	0	0	2	0	0	2	-	400,0
85 à 89 ans	0	0	0	0	0	1	-	-	
90 ans ou plus	0	0	0	0	0	0	-	-	
Non précisé	0	0	0	0	1	0	*	*	
Total	4	8	9	7	12	12	0,0	50,0	
Graves	0 à 4 ans	0	0	0	0	1	0	- 100,0	- 100,0
	5 à 9 ans	2	2	1	3	1	1	0,0	- 44,4
	10 à 14 ans	5	4	4	4	4	5	25,0	19,0
	15 à 19 ans	11	11	6	4	6	6	0,0	- 21,1
	20 à 24 ans	7	7	3	4	4	7	75,0	40,0
	25 à 34 ans	8	9	4	9	4	4	0,0	- 41,2
	35 à 44 ans	8	9	7	5	8	5	- 37,5	- 32,4
	45 à 54 ans	14	9	6	6	4	8	100,0	2,6
	55 à 64 ans	13	14	11	6	14	9	- 35,7	- 22,4
	65 à 74 ans	5	8	5	3	6	4	- 33,3	- 25,9
	75 à 84 ans	4	2	3	0	1	1	0,0	- 50,0
	85 à 89 ans	0	1	0	1	0	0	-	- 100,0
	90 ans ou plus	0	0	0	0	0	0	-	-
Non précisé	0	0	0	0	0	0	*	*	
Total	77	76	50	45	53	50	- 5,7	- 16,9	
Légères	0 à 4 ans	2	8	0	2	5	6	20,0	76,5
	5 à 9 ans	46	51	28	44	35	29	- 17,1	- 28,9
	10 à 14 ans	112	133	108	98	79	113	43,0	6,6
	15 à 19 ans	183	142	129	109	108	137	26,9	2,1
	20 à 24 ans	138	110	108	77	63	86	36,5	- 13,3
	25 à 34 ans	192	203	158	160	146	156	6,8	- 9,2
	35 à 44 ans	145	147	129	113	100	111	11,0	- 12,5
	45 à 54 ans	169	136	135	112	83	111	33,7	- 12,6
	55 à 64 ans	127	128	111	100	100	117	17,0	3,4
	65 à 74 ans	63	78	55	65	67	74	10,4	12,8
	75 à 84 ans	24	28	22	25	31	36	16,1	38,5
	85 à 89 ans	3	6	9	3	4	2	- 50,0	- 60,0
	90 ans ou plus	1	1	2	4	1	1	0,0	- 44,4
	Non précisé	6	5	4	4	5	2	*	*
Total	1 211	1 176	998	916	827	981	18,6	- 4,3	
Total	0 à 4 ans	2	9	0	2	6	6	0,0	57,9
	5 à 9 ans	48	53	29	47	36	30	- 16,7	- 29,6
	10 à 14 ans	118	137	112	103	84	118	40,5	6,5
	15 à 19 ans	194	154	136	113	114	144	26,3	1,3
	20 à 24 ans	145	117	111	81	67	94	40,3	- 9,8
	25 à 34 ans	200	213	162	170	151	162	7,3	- 9,6
	35 à 44 ans	153	157	137	118	108	118	9,3	- 12,3
	45 à 54 ans	183	145	141	119	89	119	33,7	- 12,1
	55 à 64 ans	142	145	124	107	117	126	7,7	- 0,8
	65 à 74 ans	69	87	63	71	77	81	5,2	10,4
	75 à 84 ans	28	30	27	25	32	39	21,9	37,3
	85 à 89 ans	3	7	9	4	4	3	- 25,0	- 44,4
	90 ans ou plus	1	1	2	4	1	1	0,0	- 44,4
	Non précisé	6	5	4	4	6	2	*	*
Total	1 292	1 260	1 057	968	892	1 043	16,9	- 4,6	

1. Comprend les conducteurs et les passagers.

**Tableau 32 : Nombre de personnes accidentées selon la nature des blessures et l'âge, de 2016 à 2021
Cyclistes¹ de sexe féminin**

Nature des blessures	Âge des personnes accidentées	Année de l'accident						Variation	
		2016	2017	2018	2019	2020	2021	2021/ 2020	2021/ 2016 à 2020
		Nombre	Nombre	Nombre	Nombre	Nombre	Nombre	%	%
Mortelles	0 à 4 ans	0	0	0	0	0	0	-	-
	5 à 9 ans	0	0	0	0	0	0	-	-
	10 à 14 ans	1	0	0	0	0	0	-	-100,0
	15 à 19 ans	0	0	0	0	0	0	-	-
	20 à 24 ans	1	0	0	0	0	0	-	-100,0
	25 à 34 ans	0	0	1	0	1	0	-100,0	-100,0
	35 à 44 ans	0	1	0	0	0	0	-	-100,0
	45 à 54 ans	1	0	0	1	1	2	100,0	233,3
	55 à 64 ans	1	1	0	0	0	1	-	150,0
	65 à 74 ans	0	0	0	0	0	1	-	-
	75 à 84 ans	0	0	0	0	1	0	-100,0	-100,0
	85 à 89 ans	0	0	0	0	0	0	-	-
90 ans ou plus	0	0	0	0	0	0	-	-	
Non précisé	0	0	0	0	0	0	*	*	
Total		4	2	1	1	3	4	33,3	81,8
Graves	0 à 4 ans	0	0	0	0	0	1	-	-
	5 à 9 ans	0	2	0	0	1	0	-100,0	-100,0
	10 à 14 ans	3	0	1	0	1	1	0,0	0,0
	15 à 19 ans	2	3	5	1	2	1	-50,0	-61,5
	20 à 24 ans	3	3	1	2	0	0	-	-100,0
	25 à 34 ans	0	3	4	1	2	2	0,0	0,0
	35 à 44 ans	2	3	2	2	3	2	-33,3	-16,7
	45 à 54 ans	5	2	1	1	2	2	0,0	-9,1
	55 à 64 ans	4	3	1	2	3	3	0,0	15,4
	65 à 74 ans	1	0	1	2	1	0	-100,0	-100,0
	75 à 84 ans	0	0	1	0	1	0	-100,0	-100,0
	85 à 89 ans	0	0	0	0	0	0	-	-
90 ans ou plus	0	0	0	0	0	0	-	-	
Non précisé	0	0	0	0	0	0	*	*	
Total		20	19	17	11	16	12	-25,0	-27,7
Légères	0 à 4 ans	2	0	0	0	1	1	0,0	66,7
	5 à 9 ans	14	20	22	11	25	17	-32,0	-7,6
	10 à 14 ans	31	39	33	34	35	36	2,9	4,7
	15 à 19 ans	62	48	47	44	40	42	5,0	-12,9
	20 à 24 ans	81	65	47	56	40	43	7,5	-25,6
	25 à 34 ans	110	101	81	95	63	92	46,0	2,2
	35 à 44 ans	72	65	58	53	43	54	25,6	-7,2
	45 à 54 ans	56	48	56	38	41	42	2,4	-12,1
	55 à 64 ans	47	39	47	47	38	38	0,0	-12,8
	65 à 74 ans	21	10	22	19	17	27	58,8	51,7
	75 à 84 ans	3	7	6	5	3	6	100,0	25,0
	85 à 89 ans	0	0	0	0	0	1	-	-
90 ans ou plus	0	0	0	0	0	0	-	-	
Non précisé	2	0	1	1	1	0	*	*	
Total		501	442	420	403	347	399	15,0	-5,6
Total	0 à 4 ans	2	0	0	0	1	2	100,0	233,3
	5 à 9 ans	14	22	22	11	26	17	-34,6	-10,5
	10 à 14 ans	35	39	34	34	36	37	2,8	3,9
	15 à 19 ans	64	51	52	45	42	43	2,4	-15,4
	20 à 24 ans	85	68	48	58	40	43	7,5	-28,1
	25 à 34 ans	110	104	86	96	66	94	42,4	1,7
	35 à 44 ans	74	69	60	55	46	56	21,7	-7,9
	45 à 54 ans	62	50	57	40	44	46	4,5	-9,1
	55 à 64 ans	52	43	48	49	41	42	2,4	-9,9
	65 à 74 ans	22	10	23	21	18	28	55,6	48,9
	75 à 84 ans	3	7	7	5	5	6	20,0	11,1
	85 à 89 ans	0	0	0	0	0	1	-	-
90 ans ou plus	0	0	0	0	0	0	-	-	
Non précisé	2	0	1	1	1	0	*	*	
Total		525	463	438	415	366	415	13,4	-6,0

1. Comprend les conductrices et les passagères.

Tableau 33 : Nombre de piétons accidentés selon la nature des blessures et l'âge, de 2016 à 2021
Ensemble des piétons¹

Nature des blessures	Âge des personnes accidentées	Année de l'accident						Variation	
		2016	2017	2018	2019	2020	2021	2021/ 2020	2021/ 2016 à 2020
		Nombre	Nombre	Nombre	Nombre	Nombre	Nombre	%	%
Mortelles	0 à 4 ans	1	3	0	3	1	1	0,0	- 37,5
	5 à 9 ans	3	2	2	2	2	0	- 100,0	- 100,0
	10 à 14 ans	0	0	1	1	1	2	100,0	233,3
	15 à 19 ans	1	7	2	0	0	2	-	0,0
	20 à 24 ans	1	2	1	4	1	2	100,0	11,1
	25 à 34 ans	2	4	3	9	5	5	0,0	8,7
	35 à 44 ans	7	5	4	3	3	2	- 33,3	- 54,5
	45 à 54 ans	5	5	10	8	4	11	175,0	71,9
	55 à 64 ans	5	14	12	7	7	6	- 14,3	- 33,3
	65 à 74 ans	10	13	9	14	12	10	- 16,7	- 13,8
	75 à 84 ans	17	10	12	11	15	8	- 46,7	- 38,5
85 à 89 ans	7	6	7	4	1	2	100,0	- 60,0	
90 ans ou plus	1	2	2	2	1	0	- 100,0	- 100,0	
Non précisé	0	2	5	1	1	1	*	*	
Total	60	75	70	69	54	52	- 3,7	- 20,7	
Graves	0 à 4 ans	2	2	5	2	4	4	0,0	33,3
	5 à 9 ans	4	6	9	5	7	8	14,3	29,0
	10 à 14 ans	10	9	10	8	1	6	500,0	- 21,1
	15 à 19 ans	16	24	18	15	10	13	30,0	- 21,7
	20 à 24 ans	20	23	31	17	14	14	0,0	- 33,3
	25 à 34 ans	31	26	24	26	16	24	50,0	- 2,4
	35 à 44 ans	33	29	26	24	24	18	- 25,0	- 33,8
	45 à 54 ans	29	34	33	20	16	18	12,5	- 31,8
	55 à 64 ans	23	36	34	35	24	24	0,0	- 21,1
	65 à 74 ans	33	23	30	25	21	27	28,6	2,3
	75 à 84 ans	24	15	17	11	13	12	- 7,7	- 25,0
85 à 89 ans	7	3	7	4	3	3	0,0	- 37,5	
90 ans ou plus	2	3	1	0	0	0	-	- 100,0	
Non précisé	6	8	10	18	10	3	*	*	
Total	240	241	255	210	163	174	6,7	- 21,6	
Légères	0 à 4 ans	30	38	23	28	15	28	86,7	4,5
	5 à 9 ans	74	73	68	79	32	61	90,6	- 6,4
	10 à 14 ans	142	119	122	141	71	118	66,2	- 0,8
	15 à 19 ans	231	192	204	183	126	162	28,6	- 13,5
	20 à 24 ans	236	222	205	206	127	141	11,0	- 29,2
	25 à 34 ans	332	362	342	343	231	261	13,0	- 18,9
	35 à 44 ans	294	267	273	283	189	186	- 1,6	- 28,8
	45 à 54 ans	268	290	317	285	201	210	4,5	- 22,9
	55 à 64 ans	342	281	303	328	231	220	- 4,8	- 25,9
	65 à 74 ans	234	248	265	235	173	226	30,6	- 2,2
	75 à 84 ans	163	170	172	173	115	144	25,2	- 9,2
85 à 89 ans	45	40	45	37	36	37	2,8	- 8,9	
90 ans ou plus	16	19	23	19	12	14	16,7	- 21,3	
Non précisé	57	61	101	91	66	30	*	*	
Total	2 464	2 382	2 463	2 431	1 625	1 838	13,1	- 19,1	
Total	0 à 4 ans	33	43	28	33	20	33	65,0	5,1
	5 à 9 ans	81	81	79	86	41	69	68,3	- 6,2
	10 à 14 ans	152	128	133	150	73	126	72,6	- 0,9
	15 à 19 ans	248	223	224	198	136	177	30,1	- 14,0
	20 à 24 ans	257	247	237	227	142	157	10,6	- 29,3
	25 à 34 ans	365	392	369	378	252	290	15,1	- 17,4
	35 à 44 ans	334	301	303	310	216	206	- 4,6	- 29,6
	45 à 54 ans	302	329	360	313	221	239	8,1	- 21,6
	55 à 64 ans	370	331	349	370	262	250	- 4,6	- 25,7
	65 à 74 ans	277	284	304	274	206	263	27,7	- 2,2
	75 à 84 ans	204	195	201	195	143	164	14,7	- 12,6
85 à 89 ans	59	49	59	45	40	42	5,0	- 16,7	
90 ans ou plus	19	24	26	21	13	14	7,7	- 32,0	
Non précisé	63	71	116	110	77	34	*	*	
Total	2 764	2 698	2 788	2 710	1 842	2 064	12,1	- 19,4	

1. Comprend les personnes accidentées dont le sexe n'était pas précisé.

Carte 9 : Nombre de piétons accidentés lors d'une collision, selon la région, en 2021

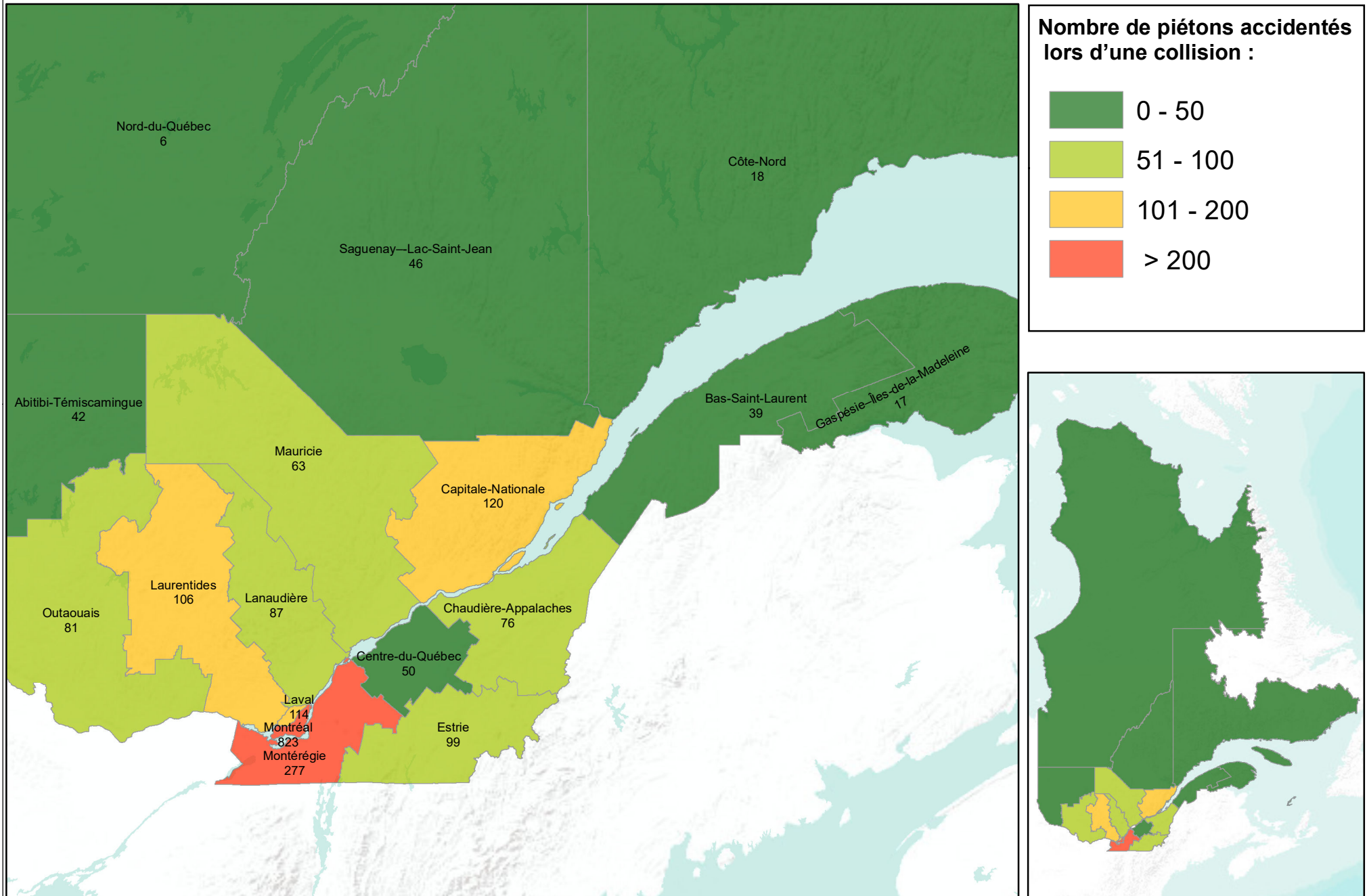

**Graphique 19 :
Piétons décédés selon l'âge, moyenne de 2016 à 2020 et 2021**

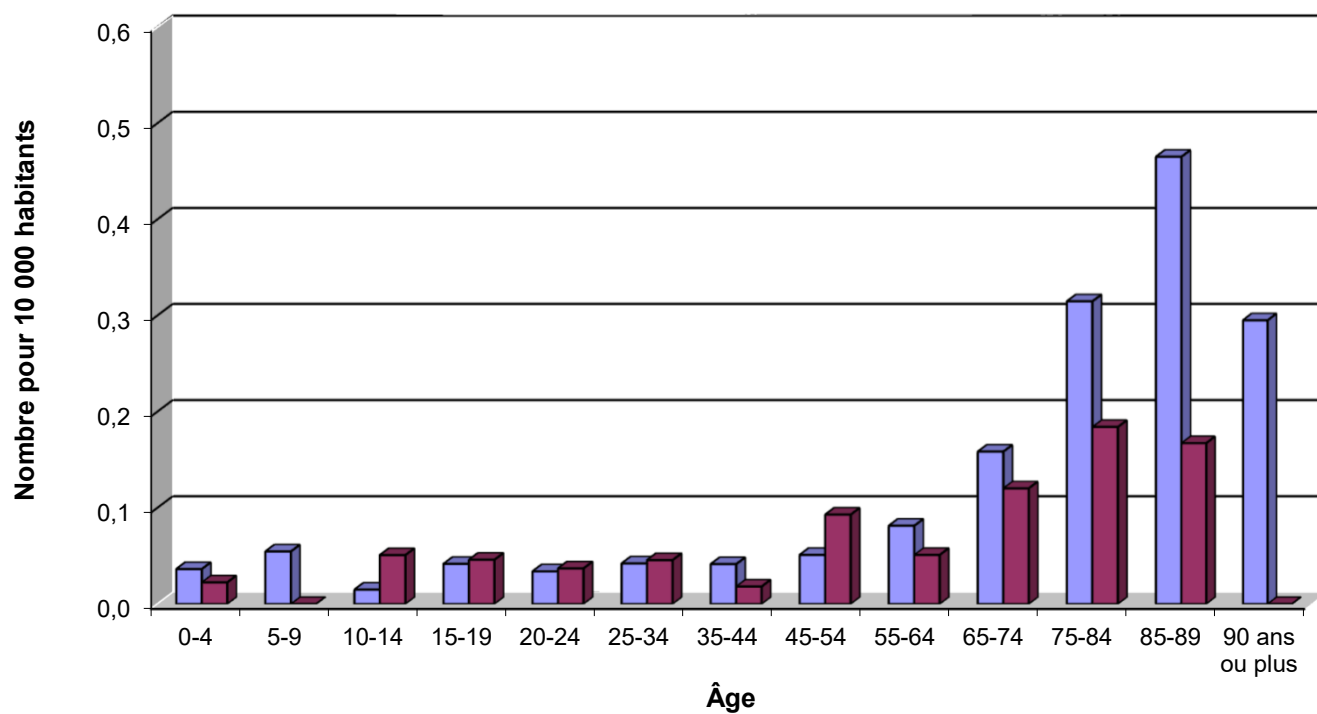

**Graphique 20 :
Ensemble des piétons accidentés selon l'âge, moyenne de 2016 à 2020 et 2021**



Tableau 34 : Nombre de piétons accidentés selon la nature des blessures et l'âge, de 2016 à 2021
Piétons de sexe masculin

Nature des blessures	Âge des personnes accidentées	Année de l'accident						Variation	
		2016	2017	2018	2019	2020	2021	2021/ 2020	2021/ 2016 à 2020
		Nombre	Nombre	Nombre	Nombre	Nombre	Nombre	%	%
Mortelles	0 à 4 ans	1	2	0	1	0	1	-	25,0
	5 à 9 ans	2	1	0	1	2	0	- 100,0	- 100,0
	10 à 14 ans	0	0	0	1	0	1	-	400,0
	15 à 19 ans	1	3	1	0	0	1	-	0,0
	20 à 24 ans	1	0	1	2	1	2	100,0	100,0
	25 à 34 ans	0	2	3	6	3	1	- 66,7	- 64,3
	35 à 44 ans	3	4	3	1	3	2	- 33,3	- 28,6
	45 à 54 ans	5	2	7	4	2	8	300,0	100,0
	55 à 64 ans	4	11	7	4	5	5	0,0	- 19,4
	65 à 74 ans	6	5	3	7	6	8	33,3	48,1
	75 à 84 ans	9	6	8	4	5	3	- 40,0	- 53,1
85 à 89 ans	3	3	4	2	0	1	-	- 58,3	
90 ans ou plus	0	1	2	2	1	0	- 100,0	- 100,0	
Non précisé	0	1	4	0	0	1	*	*	
Total	35	41	43	35	28	34	21,4	- 6,6	
Graves	0 à 4 ans	2	2	3	2	4	2	- 50,0	- 23,1
	5 à 9 ans	3	3	6	2	6	5	- 16,7	25,0
	10 à 14 ans	7	7	3	5	0	5	-	13,6
	15 à 19 ans	9	16	14	5	8	8	0,0	- 23,1
	20 à 24 ans	11	12	22	10	9	6	- 33,3	- 53,1
	25 à 34 ans	14	20	16	17	10	13	30,0	- 15,6
	35 à 44 ans	20	18	18	14	13	11	- 15,4	- 33,7
	45 à 54 ans	15	18	22	14	11	6	- 45,5	- 62,5
	55 à 64 ans	10	23	20	22	14	11	- 21,4	- 38,2
	65 à 74 ans	14	13	10	10	9	13	44,4	16,1
	75 à 84 ans	9	6	6	4	2	8	300,0	48,1
	85 à 89 ans	5	2	2	3	1	1	0,0	- 61,5
	90 ans ou plus	2	1	0	0	0	0	-	- 100,0
Non précisé	3	6	4	11	4	2	*	*	
Total	124	147	146	119	91	91	0,0	- 27,4	
Légères	0 à 4 ans	18	21	11	22	10	18	80,0	9,8
	5 à 9 ans	42	43	33	43	19	33	73,7	- 8,3
	10 à 14 ans	72	71	55	79	36	62	72,2	- 1,0
	15 à 19 ans	113	90	94	87	65	73	12,3	- 18,7
	20 à 24 ans	121	97	88	91	56	64	14,3	- 29,4
	25 à 34 ans	155	165	156	163	125	136	8,8	- 11,0
	35 à 44 ans	125	122	126	135	96	78	- 18,8	- 35,4
	45 à 54 ans	130	133	141	146	96	104	8,3	- 19,5
	55 à 64 ans	153	123	130	142	108	90	- 16,7	- 31,4
	65 à 74 ans	95	101	109	95	77	91	18,2	- 4,6
	75 à 84 ans	83	77	74	71	51	58	13,7	- 18,5
	85 à 89 ans	17	20	25	21	21	17	- 19,0	- 18,3
	90 ans ou plus	10	10	12	11	3	4	33,3	- 56,5
	Non précisé	27	37	51	54	34	11	*	*
Total	1 161	1 110	1 105	1 160	797	839	5,3	- 21,3	
Total	0 à 4 ans	21	25	14	25	14	21	50,0	6,1
	5 à 9 ans	47	47	39	46	27	38	40,7	- 7,8
	10 à 14 ans	79	78	58	85	36	68	88,9	1,2
	15 à 19 ans	123	109	109	92	73	82	12,3	- 19,0
	20 à 24 ans	133	109	111	103	66	72	9,1	- 31,0
	25 à 34 ans	169	187	175	186	138	150	8,7	- 12,3
	35 à 44 ans	148	144	147	150	112	91	- 18,8	- 35,1
	45 à 54 ans	150	153	170	164	109	118	8,3	- 20,9
	55 à 64 ans	167	157	157	168	127	106	- 16,5	- 31,7
	65 à 74 ans	115	119	122	112	92	112	21,7	0,0
	75 à 84 ans	101	89	88	79	58	69	19,0	- 16,9
	85 à 89 ans	25	25	31	26	22	19	- 13,6	- 26,4
	90 ans ou plus	12	12	14	13	4	4	0,0	- 63,6
Non précisé	30	44	59	65	38	14	*	*	
Total	1 320	1 298	1 294	1 314	916	964	5,2	- 21,5	

Tableau 35 : Nombre de piétons accidentés selon la nature des blessures et l'âge, de 2016 à 2021
Piétons de sexe féminin

Nature des blessures	Âge des personnes accidentées	Année de l'accident						Variation	
		2016	2017	2018	2019	2020	2021	2021/ 2020	2021/ 2016 à 2020
		Nombre	Nombre	Nombre	Nombre	Nombre	Nombre	%	%
Mortelles	0 à 4 ans	0	1	0	2	1	0	- 100,0	- 100,0
	5 à 9 ans	1	1	2	1	0	0	-	- 100,0
	10 à 14 ans	0	0	1	0	1	1	0,0	150,0
	15 à 19 ans	0	4	1	0	0	1	-	0,0
	20 à 24 ans	0	2	0	2	0	0	-	- 100,0
	25 à 34 ans	2	2	0	3	2	3	50,0	66,7
	35 à 44 ans	4	1	1	2	0	0	-	- 100,0
	45 à 54 ans	0	3	3	4	2	3	50,0	25,0
	55 à 64 ans	1	3	5	3	2	1	- 50,0	- 64,3
	65 à 74 ans	4	8	6	7	5	2	- 60,0	- 66,7
	75 à 84 ans	8	4	4	7	10	5	- 50,0	- 24,2
85 à 89 ans	4	3	3	2	1	1	0,0	- 61,5	
90 ans ou plus	1	1	0	0	0	0	-	- 100,0	
Non précisé	0	1	1	1	0	0	*	*	
Total		25	34	27	34	24	17	- 29,2	- 41,0
Graves	0 à 4 ans	0	0	2	0	0	2	-	400,0
	5 à 9 ans	1	3	3	3	1	3	200,0	36,4
	10 à 14 ans	3	2	7	3	1	1	0,0	- 68,8
	15 à 19 ans	7	8	4	10	2	5	150,0	- 19,4
	20 à 24 ans	9	11	9	7	5	7	40,0	- 14,6
	25 à 34 ans	17	6	8	9	6	10	66,7	8,7
	35 à 44 ans	13	11	8	10	11	7	- 36,4	- 34,0
	45 à 54 ans	14	14	11	6	5	11	120,0	10,0
	55 à 64 ans	12	13	14	13	10	12	20,0	- 3,2
	65 à 74 ans	19	10	20	15	12	14	16,7	- 7,9
	75 à 84 ans	15	9	11	7	11	4	- 63,6	- 62,3
	85 à 89 ans	2	1	5	1	2	2	0,0	- 9,1
	90 ans ou plus	0	2	1	0	0	0	-	- 100,0
Non précisé	3	2	6	7	6	1	*	*	
Total		115	92	109	91	72	79	9,7	- 17,5
Légères	0 à 4 ans	11	17	12	6	4	10	150,0	0,0
	5 à 9 ans	32	29	35	36	13	28	115,4	- 3,4
	10 à 14 ans	70	48	67	62	35	56	60,0	- 0,7
	15 à 19 ans	118	101	109	95	61	89	45,9	- 8,1
	20 à 24 ans	113	125	117	113	71	76	7,0	- 29,5
	25 à 34 ans	176	196	182	180	106	122	15,1	- 27,4
	35 à 44 ans	169	145	146	148	93	107	15,1	- 23,7
	45 à 54 ans	138	156	176	139	105	106	1,0	- 25,8
	55 à 64 ans	189	155	172	185	123	130	5,7	- 21,1
	65 à 74 ans	139	146	155	140	95	134	41,1	- 0,7
	75 à 84 ans	80	92	97	102	63	86	36,5	- 0,9
	85 à 89 ans	26	20	20	16	15	20	33,3	3,1
	90 ans ou plus	6	9	11	8	9	10	11,1	16,3
	Non précisé	27	24	47	37	31	15	*	*
Total		1 294	1 263	1 346	1 267	824	989	20,0	- 17,5
Total	0 à 4 ans	11	18	14	8	5	12	140,0	7,1
	5 à 9 ans	34	33	40	40	14	31	121,4	- 3,7
	10 à 14 ans	73	50	75	65	37	58	56,8	- 3,3
	15 à 19 ans	125	113	114	105	63	95	50,8	- 8,7
	20 à 24 ans	122	138	126	122	76	83	9,2	- 28,9
	25 à 34 ans	195	204	190	192	114	135	18,4	- 24,6
	35 à 44 ans	186	157	155	160	104	114	9,6	- 25,2
	45 à 54 ans	152	173	190	149	112	120	7,1	- 22,7
	55 à 64 ans	202	171	191	201	135	143	5,9	- 20,6
	65 à 74 ans	162	164	181	162	112	150	33,9	- 4,0
	75 à 84 ans	103	105	112	116	84	95	13,1	- 8,7
	85 à 89 ans	32	24	28	19	18	23	27,8	- 5,0
	90 ans ou plus	7	12	12	8	9	10	11,1	4,2
	Non précisé	30	27	54	45	37	16	*	*
Total		1 434	1 389	1 482	1 392	920	1 085	17,9	- 18,0

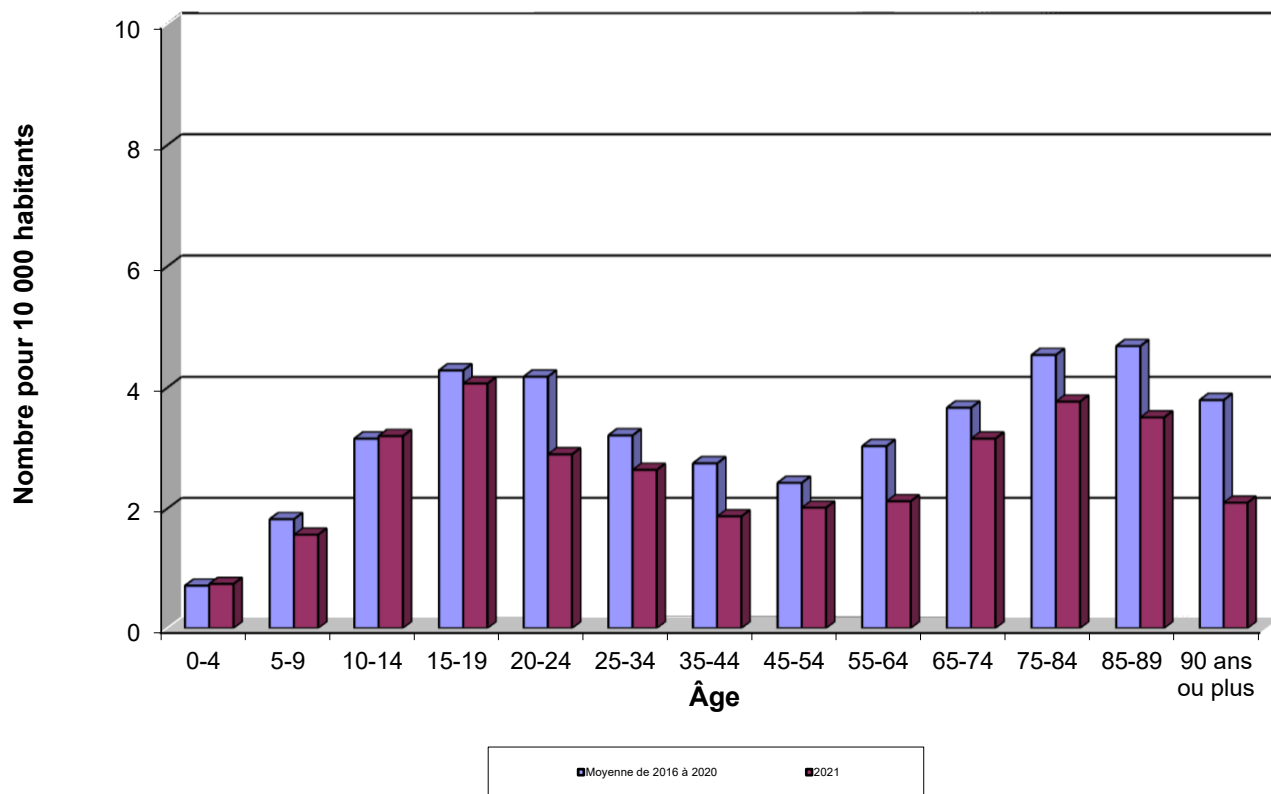
Tableau 36 : Nombre de personnes accidentées selon la nature des blessures, la région et la fonction, de 2016 à 2021
Ensemble du Québec

Nature des blessures	Fonction des personnes accidentées	Année de l'accident						Variation	
		2016	2017	2018	2019	2020	2021	2021/ 2020	2021/ 2016 à 2020
		Nombre	Nombre	Nombre	Nombre	Nombre	Nombre	%	%
Mortelles	Conducteur	155	165	173	162	160	148	- 7,5	- 9,2
	Passager	48	52	42	41	42	49	16,7	8,9
	Motocycliste ¹	54	49	50	45	65	67	3,1	27,4
	Cyclomotoriste ¹	2	2	2	0	3	2	- 33,3	11,1
	Motoneigiste ¹	6	7	2	4	0	1	-	- 73,7
	Occupant ¹ d'un VHR ²	5	0	3	3	0	9	-	309,1
	Cycliste ¹	8	10	10	8	15	16	6,7	56,9
	Piéton	60	75	70	69	54	52	- 3,7	- 20,7
	Non précisée	0	2	0	0	0	3	*	*
	Total	338	362	352	332	339	347	2,4	0,7
Graves	Conducteur	635	650	579	558	503	509	1,2	- 13,0
	Passager	218	226	249	243	173	189	9,2	- 14,8
	Motocycliste ¹	227	236	233	222	196	232	18,4	4,1
	Cyclomotoriste ¹	31	27	28	23	25	37	48,0	38,1
	Motoneigiste ¹	4	14	10	10	9	6	- 33,3	- 36,2
	Occupant ¹ d'un VHR ²	14	12	13	8	23	16	- 30,4	14,3
	Cycliste ¹	97	95	67	56	69	63	- 8,7	- 18,0
	Piéton	240	241	255	210	163	174	6,7	- 21,6
	Non précisée	2	0	3	0	0	1	*	*
	Total	1 468	1 501	1 437	1 330	1 161	1 227	5,7	- 11,0
Légères	Conducteur	21 414	21 403	20 276	20 376	13 840	15 860	14,6	- 18,5
	Passager	7 891	7 673	7 371	7 119	4 501	5 013	11,4	- 27,5
	Motocycliste ¹	1 729	1 637	1 587	1 491	1 325	1 442	8,8	- 7,2
	Cyclomotoriste ¹	531	520	525	572	424	664	56,6	29,1
	Motoneigiste ¹	30	38	21	49	26	32	23,1	- 2,4
	Occupant ¹ d'un VHR ²	59	45	52	52	55	62	12,7	17,9
	Cycliste ¹	1 712	1 620	1 418	1 321	1 174	1 380	17,5	- 4,8
	Piéton	2 464	2 382	2 463	2 431	1 625	1 838	13,1	- 19,1
	Non précisée	13	44	31	18	12	23	*	*
	Total	35 843	35 362	33 744	33 429	22 982	26 314	14,5	- 18,5
Total	Conducteur	22 204	22 218	21 028	21 096	14 503	16 517	13,9	- 18,3
	Passager	8 157	7 951	7 662	7 403	4 716	5 251	11,3	- 26,8
	Motocycliste ¹	2 010	1 922	1 870	1 758	1 586	1 741	9,8	- 4,8
	Cyclomotoriste ¹	564	549	555	595	452	703	55,5	29,5
	Motoneigiste ¹	40	59	33	63	35	39	11,4	- 15,2
	Occupant ¹ d'un VHR ²	78	57	68	63	78	87	11,5	26,5
	Cycliste ¹	1 817	1 725	1 495	1 385	1 258	1 459	16,0	- 5,0
	Piéton	2 764	2 698	2 788	2 710	1 842	2 064	12,1	- 19,4
	Non précisée	15	46	34	18	12	27	*	*
	Total	37 649	37 225	35 533	35 091	24 482	27 888	13,9	- 18,0

1. Comprend les conducteurs et les passagers.

2. Inclut les motoquads, autoquads, motocyclettes tout-terrain, véhicules hors route à trois roues et autres véhicules tout-terrain motorisés destinés à un usage hors des chemins publics.

Tableau 37 : Nombre de personnes accidentées selon la nature des blessures, la région et la fonction, de 2016 à 2021

Région de l'accident : Gaspésie-Îles-de-la-Madeleine (11)

Nature des blessures	Fonction des personnes accidentées	Année de l'accident						Variation	
		2016	2017	2018	2019	2020	2021	2021/ 2020	2021/ 2016 à 2020
		Nombre	Nombre	Nombre	Nombre	Nombre	Nombre	%	%
Mortelles	Conducteur	5	5	5	7	6	6	0,0	7,1
	Passager	1	4	3	2	2	4	100,0	66,7
	Motocycliste ¹	0	1	1	0	0	2	-	400,0
	Cyclomotoriste ¹	0	0	0	0	0	0	-	-
	Motoneigiste ¹	0	0	0	0	0	0	-	-
	Occupant ¹ d'un VHR ²	1	0	0	0	0	0	-	-100,0
	Cycliste ¹	0	0	0	1	1	1	0,0	150,0
	Piéton	1	1	1	0	0	1	-	66,7
	Non précisée	0	0	0	0	0	0	*	*
Total	8	11	10	10	9	14	55,6	45,8	
Graves	Conducteur	12	8	18	16	15	11	-26,7	-20,3
	Passager	3	2	13	7	5	4	-20,0	-33,3
	Motocycliste ¹	3	2	4	3	2	4	100,0	42,9
	Cyclomotoriste ¹	0	0	1	0	0	1	-	400,0
	Motoneigiste ¹	0	1	0	0	0	0	-	-100,0
	Occupant ¹ d'un VHR ²	2	0	1	0	0	1	-	66,7
	Cycliste ¹	0	1	0	0	0	0	-	-100,0
	Piéton	1	2	1	3	2	3	50,0	66,7
	Non précisée	0	0	0	0	0	0	*	*
Total	21	16	38	29	24	24	0,0	-6,3	
Légères	Conducteur	293	345	338	281	230	257	11,7	-13,6
	Passager	106	139	100	110	73	91	24,7	-13,8
	Motocycliste ¹	24	14	20	18	21	12	-42,9	-38,1
	Cyclomotoriste ¹	6	3	12	12	6	7	16,7	-10,3
	Motoneigiste ¹	1	3	0	1	4	1	-75,0	-44,4
	Occupant ¹ d'un VHR ²	1	4	0	1	2	1	-50,0	-37,5
	Cycliste ¹	5	9	4	5	5	5	0,0	-10,7
	Piéton	11	15	19	18	11	13	18,2	-12,2
	Non précisée	0	0	0	0	1	0	*	*
Total	447	532	493	446	353	387	9,6	-14,8	
Total	Conducteur	310	358	361	304	251	274	9,2	-13,5
	Passager	110	145	116	119	80	99	23,8	-13,2
	Motocycliste ¹	27	17	25	21	23	18	-21,7	-20,4
	Cyclomotoriste ¹	6	3	13	12	6	8	33,3	0,0
	Motoneigiste ¹	1	4	0	1	4	1	-75,0	-50,0
	Occupant ¹ d'un VHR ²	4	4	1	1	2	2	0,0	-16,7
	Cycliste ¹	5	10	4	6	6	6	0,0	-3,2
	Piéton	13	18	21	21	13	17	30,8	-1,2
	Non précisée	0	0	0	0	1	0	*	*
Total	476	559	541	485	386	425	10,1	-13,2	

1. Comprend les conducteurs et les passagers.

2. Inclut les motoquads, autoquads, motocyclettes tout-terrain, véhicules hors route à trois roues et autres véhicules tout-terrain motorisés destinés à un usage hors des chemins publics.

Tableau 38 : Nombre de personnes accidentées selon la nature des blessures, la région et la fonction, de 2016 à 2021

Région de l'accident : Bas-Saint-Laurent (01)

Nature des blessures	Fonction des personnes accidentées	Année de l'accident						Variation	
		2016	2017	2018	2019	2020	2021	2021/ 2020	2021/ 2016 à 2020
		Nombre	Nombre	Nombre	Nombre	Nombre	Nombre	%	%
Mortelles	Conducteur	7	6	10	13	15	8	- 46,7	- 21,6
	Passager	4	3	3	3	4	4	0,0	17,6
	Motocycliste ¹	1	2	4	2	3	2	- 33,3	- 16,7
	Cyclomotoriste ¹	1	0	0	0	0	0	-	- 100,0
	Motoneigiste ¹	0	0	0	0	0	0	-	-
	Occupant ¹ d'un VHR ²	0	0	1	0	0	1	-	400,0
	Cycliste ¹	0	0	0	1	1	0	- 100,0	- 100,0
	Piéton	1	4	4	1	2	2	0,0	- 16,7
	Non précisée	0	0	0	0	0	0	*	*
Total	14	15	22	20	25	17	- 32,0	- 11,5	
Graves	Conducteur	28	35	30	23	33	22	- 33,3	- 26,2
	Passager	12	12	17	8	11	6	- 45,5	- 50,0
	Motocycliste ¹	6	10	4	7	7	17	142,9	150,0
	Cyclomotoriste ¹	2	2	2	0	0	0	-	- 100,0
	Motoneigiste ¹	0	1	0	0	3	0	- 100,0	- 100,0
	Occupant ¹ d'un VHR ²	1	1	0	0	0	0	-	- 100,0
	Cycliste ¹	1	3	2	0	4	0	- 100,0	- 100,0
	Piéton	2	14	3	5	3	4	33,3	- 25,9
	Non précisée	0	0	0	0	0	0	*	*
Total	52	78	58	43	61	49	- 19,7	- 16,1	
Légères	Conducteur	672	682	566	599	487	479	- 1,6	- 20,3
	Passager	247	236	209	217	151	180	19,2	- 15,1
	Motocycliste ¹	32	23	40	30	28	34	21,4	11,1
	Cyclomotoriste ¹	11	23	31	29	17	24	41,2	8,1
	Motoneigiste ¹	2	6	1	2	0	1	-	- 54,5
	Occupant ¹ d'un VHR ²	5	2	3	1	3	1	- 66,7	- 64,3
	Cycliste ¹	20	31	17	17	11	17	54,5	- 11,5
	Piéton	35	28	27	29	19	33	73,7	19,6
	Non précisée	0	0	1	3	0	0	*	*
Total	1 024	1 031	895	927	716	769	7,4	- 16,3	
Total	Conducteur	707	723	606	635	535	509	- 4,9	- 20,6
	Passager	263	251	229	228	166	190	14,5	- 16,4
	Motocycliste ¹	39	35	48	39	38	53	39,5	33,2
	Cyclomotoriste ¹	14	25	33	29	17	24	41,2	1,7
	Motoneigiste ¹	2	7	1	2	3	1	- 66,7	- 66,7
	Occupant ¹ d'un VHR ²	6	3	4	1	3	2	- 33,3	- 41,2
	Cycliste ¹	21	34	19	18	16	17	6,3	- 21,3
	Piéton	38	46	34	35	24	39	62,5	10,2
	Non précisée	0	0	1	3	0	0	*	*
Total	1 090	1 124	975	990	802	835	4,1	- 16,2	

1. Comprend les conducteurs et les passagers.

2. Inclut les motoquads, autoquads, motocyclettes tout-terrain, véhicules hors route à trois roues et autres véhicules tout-terrain motorisés destinés à un usage hors des chemins publics.

Tableau 39 : Nombre de personnes accidentées selon la nature des blessures, la région et la fonction, de 2016 à 2021

Région de l'accident : Saguenay-Lac-Saint-Jean (02)

Nature des blessures	Fonction des personnes accidentées	Année de l'accident						Variation	
		2016	2017	2018	2019	2020	2021	2021/ 2020	2021/ 2016 à 2020
		Nombre	Nombre	Nombre	Nombre	Nombre	Nombre	%	%
Mortelles	Conducteur	10	12	15	7	9	11	22,2	3,8
	Passager	2	1	0	2	0	2	-	100,0
	Motocycliste ¹	3	2	4	2	1	1	0,0	- 58,3
	Cyclomotoriste ¹	0	1	0	0	0	0	-	- 100,0
	Motoneigiste ¹	1	0	1	1	0	1	-	66,7
	Occupant ¹ d'un VHR ²	1	0	1	0	0	1	-	150,0
	Cycliste ¹	0	1	0	0	1	0	- 100,0	- 100,0
	Piéton	3	0	1	3	4	4	0,0	81,8
	Non précisée	0	0	0	0	0	0	*	*
Total	20	17	22	15	15	20	33,3	12,4	
Graves	Conducteur	41	29	20	32	24	22	- 8,3	- 24,7
	Passager	13	10	17	12	10	9	- 10,0	- 27,4
	Motocycliste ¹	10	9	8	9	6	10	66,7	19,0
	Cyclomotoriste ¹	3	1	1	1	3	0	- 100,0	- 100,0
	Motoneigiste ¹	2	1	1	1	0	0	-	- 100,0
	Occupant ¹ d'un VHR ²	2	1	0	0	3	1	- 66,7	- 16,7
	Cycliste ¹	8	0	3	1	0	1	-	- 58,3
	Piéton	3	9	7	8	5	7	40,0	9,4
	Non précisée	0	0	0	0	0	0	*	*
Total	82	60	57	64	51	50	- 2,0	- 20,4	
Légères	Conducteur	758	707	803	807	648	594	- 8,3	- 20,2
	Passager	315	255	291	271	208	206	- 1,0	- 23,1
	Motocycliste ¹	44	34	40	40	42	64	52,4	60,0
	Cyclomotoriste ¹	17	12	13	21	19	23	21,1	40,2
	Motoneigiste ¹	3	2	3	2	1	4	300,0	81,8
	Occupant ¹ d'un VHR ²	4	5	4	5	7	5	- 28,6	0,0
	Cycliste ¹	24	26	20	20	23	26	13,0	15,0
	Piéton	56	36	60	61	48	35	- 27,1	- 33,0
	Non précisée	0	1	0	0	0	1	*	*
Total	1 221	1 078	1 234	1 227	996	958	- 3,8	- 16,8	
Total	Conducteur	809	748	838	846	681	627	- 7,9	- 20,1
	Passager	330	266	308	285	218	217	- 0,5	- 22,9
	Motocycliste ¹	57	45	52	51	49	75	53,1	47,6
	Cyclomotoriste ¹	20	14	14	22	22	23	4,5	25,0
	Motoneigiste ¹	6	3	5	4	1	5	400,0	31,6
	Occupant ¹ d'un VHR ²	7	6	5	5	10	7	- 30,0	6,1
	Cycliste ¹	32	27	23	21	24	27	12,5	6,3
	Piéton	62	45	68	72	57	46	- 19,3	- 24,3
	Non précisée	0	1	0	0	0	1	*	*
Total	1 323	1 155	1 313	1 306	1 062	1 028	- 3,2	- 16,5	

1. Comprend les conducteurs et les passagers.

2. Inclut les motoquads, autoquads, motocyclettes tout-terrain, véhicules hors route à trois roues et autres véhicules tout-terrain motorisés destinés à un usage hors des chemins publics.

Tableau 40 : Nombre de personnes accidentées selon la nature des blessures, la région et la fonction, de 2016 à 2021

Région de l'accident : Capitale-Nationale (03)

Nature des blessures	Fonction des personnes accidentées	Année de l'accident						Variation	
		2016	2017	2018	2019	2020	2021	2021/ 2020	2021/ 2016 à 2020
		Nombre	Nombre	Nombre	Nombre	Nombre	Nombre	%	%
Mortelles	Conducteur	9	11	7	13	5	5	0,0	- 44,4
	Passager	4	3	3	3	0	5	-	92,3
	Motocycliste ¹	0	6	5	1	5	6	20,0	76,5
	Cyclomotoriste ¹	0	0	1	0	1	0	- 100,0	- 100,0
	Motoneigiste ¹	0	2	0	1	0	0	-	- 100,0
	Occupant ¹ d'un VHR ²	0	0	0	0	0	3	-	-
	Cycliste ¹	0	1	0	1	1	0	- 100,0	- 100,0
	Piéton	3	10	5	7	3	2	- 33,3	- 64,3
	Non précisée	0	0	0	0	0	0	*	*
Total	16	33	21	26	15	21	40,0	- 5,4	
Graves	Conducteur	50	42	27	35	37	33	- 10,8	- 13,6
	Passager	20	6	20	27	6	14	133,3	- 11,4
	Motocycliste ¹	28	17	18	29	29	17	- 41,4	- 29,8
	Cyclomotoriste ¹	1	6	4	6	1	6	500,0	66,7
	Motoneigiste ¹	1	1	0	1	1	0	- 100,0	- 100,0
	Occupant ¹ d'un VHR ²	0	0	2	0	2	2	0,0	150,0
	Cycliste ¹	12	10	3	8	6	11	83,3	41,0
	Piéton	30	23	28	29	15	12	- 20,0	- 52,0
	Non précisée	2	0	0	0	0	0	*	*
Total	144	105	102	135	97	95	- 2,1	- 18,5	
Légères	Conducteur	1 659	1 519	1 545	1 556	951	1 031	8,4	- 28,7
	Passager	688	538	573	595	345	323	- 6,4	- 41,0
	Motocycliste ¹	164	160	124	136	124	125	0,8	- 11,7
	Cyclomotoriste ¹	52	47	53	49	38	61	60,5	27,6
	Motoneigiste ¹	5	5	2	7	1	3	200,0	- 25,0
	Occupant ¹ d'un VHR ²	8	2	2	1	5	3	- 40,0	- 16,7
	Cycliste ¹	116	134	127	118	88	90	2,3	- 22,8
	Piéton	160	128	160	160	104	106	1,9	- 25,6
	Non précisée	0	1	2	0	0	4	*	*
Total	2 852	2 534	2 588	2 622	1 656	1 746	5,4	- 28,7	
Total	Conducteur	1 718	1 572	1 579	1 604	993	1 069	7,7	- 28,4
	Passager	712	547	596	625	351	342	- 2,6	- 39,6
	Motocycliste ¹	192	183	147	166	158	148	- 6,3	- 12,5
	Cyclomotoriste ¹	53	53	58	55	40	67	67,5	29,3
	Motoneigiste ¹	6	8	2	9	2	3	50,0	- 44,4
	Occupant ¹ d'un VHR ²	8	2	4	1	7	8	14,3	81,8
	Cycliste ¹	128	145	130	127	95	101	6,3	- 19,2
	Piéton	193	161	193	196	122	120	- 1,6	- 30,6
	Non précisée	2	1	2	0	0	4	*	*
Total	3 012	2 672	2 711	2 783	1 768	1 862	5,3	- 28,1	

1. Comprend les conducteurs et les passagers.

2. Inclut les motoquads, autoquads, motocyclettes tout-terrain, véhicules hors route à trois roues et autres véhicules tout-terrain motorisés destinés à un usage hors des chemins publics.

Tableau 41 : Nombre de personnes accidentées selon la nature des blessures, la région et la fonction, de 2016 à 2021

Région de l'accident : Chaudière-Appalaches (12)

Nature des blessures	Fonction des personnes accidentées	Année de l'accident						Variation	
		2016	2017	2018	2019	2020	2021	2021/ 2020	2021/ 2016 à 2020
		Nombre	Nombre	Nombre	Nombre	Nombre	Nombre	%	%
Mortelles	Conducteur	17	16	16	13	15	13	- 13,3	- 15,6
	Passager	4	2	1	3	2	3	50,0	25,0
	Motocycliste ¹	5	6	4	2	9	4	- 55,6	- 23,1
	Cyclomotoriste ¹	0	0	1	0	0	0	-	- 100,0
	Motoneigiste ¹	3	0	0	0	0	0	-	- 100,0
	Occupant ¹ d'un VHR ²	1	0	0	0	0	2	-	900,0
	Cycliste ¹	0	0	0	0	1	2	100,0	900,0
	Piéton	5	6	7	4	0	3	-	- 31,8
	Non précisée	0	0	0	0	0	1	*	*
Total	35	30	29	22	27	28	3,7	- 2,1	
Graves	Conducteur	53	60	47	44	31	31	0,0	- 34,0
	Passager	9	18	17	18	10	3	- 70,0	- 79,2
	Motocycliste ¹	18	24	15	14	12	16	33,3	- 3,6
	Cyclomotoriste ¹	0	3	0	1	1	1	0,0	0,0
	Motoneigiste ¹	0	2	2	2	0	0	-	- 100,0
	Occupant ¹ d'un VHR ²	0	0	2	0	2	1	- 50,0	25,0
	Cycliste ¹	7	5	2	1	4	1	- 75,0	- 73,7
	Piéton	10	9	10	8	3	7	133,3	- 12,5
	Non précisée	0	0	0	0	0	1	*	*
Total	97	121	95	88	63	61	- 3,2	- 34,3	
Légères	Conducteur	1 254	1 225	1 272	1 217	906	993	9,6	- 15,5
	Passager	389	377	406	396	244	301	23,4	- 16,9
	Motocycliste ¹	108	109	114	100	105	117	11,4	9,1
	Cyclomotoriste ¹	23	30	26	36	21	27	28,6	- 0,7
	Motoneigiste ¹	2	1	5	10	2	3	50,0	- 25,0
	Occupant ¹ d'un VHR ²	6	5	6	7	9	9	0,0	36,4
	Cycliste ¹	47	36	37	37	15	25	66,7	- 27,3
	Piéton	79	79	58	59	41	66	61,0	4,4
	Non précisée	0	0	0	0	0	1	*	*
Total	1 908	1 862	1 924	1 862	1 343	1 542	14,8	- 13,4	
Total	Conducteur	1 324	1 301	1 335	1 274	952	1 037	8,9	- 16,2
	Passager	402	397	424	417	256	307	19,9	- 19,0
	Motocycliste ¹	131	139	133	116	126	137	8,7	6,2
	Cyclomotoriste ¹	23	33	27	37	22	28	27,3	- 1,4
	Motoneigiste ¹	5	3	7	12	2	3	50,0	- 48,3
	Occupant ¹ d'un VHR ²	7	5	8	7	11	12	9,1	57,9
	Cycliste ¹	54	41	39	38	20	28	40,0	- 27,1
	Piéton	94	94	75	71	44	76	72,7	0,5
	Non précisée	0	0	0	0	0	3	*	*
Total	2 040	2 013	2 048	1 972	1 433	1 631	13,8	- 14,2	

1. Comprend les conducteurs et les passagers.

2. Inclut les motoquads, autoquads, motocyclettes tout-terrain, véhicules hors route à trois roues et autres véhicules tout-terrain motorisés destinés à un usage hors des chemins publics.

Tableau 42 : Nombre de personnes accidentées selon la nature des blessures, la région et la fonction, de 2016 à 2021

Région de l'accident : Mauricie (04)

Nature des blessures	Fonction des personnes accidentées	Année de l'accident						Variation	
		2016	2017	2018	2019	2020	2021	2021/ 2020	2021/ 2016 à 2020
		Nombre	Nombre	Nombre	Nombre	Nombre	Nombre	%	%
Mortelles	Conducteur	7	4	9	5	8	6	- 25,0	- 9,1
	Passager	4	1	3	1	4	5	25,0	92,3
	Motocycliste ¹	3	3	3	3	6	8	33,3	122,2
	Cyclomotoriste ¹	0	0	0	0	0	0	-	-
	Motoneigiste ¹	1	0	0	1	0	0	-	- 100,0
	Occupant ¹ d'un VHR ²	1	0	0	0	0	0	-	- 100,0
	Cycliste ¹	0	0	0	0	0	0	-	-
	Piéton	2	5	4	1	1	0	- 100,0	- 100,0
	Non précisée	0	0	0	0	0	2	*	*
Total	18	13	19	11	19	21	10,5	31,3	
Graves	Conducteur	36	22	21	22	18	20	11,1	- 16,0
	Passager	11	7	7	7	8	7	- 12,5	- 12,5
	Motocycliste ¹	16	15	18	11	15	17	13,3	13,3
	Cyclomotoriste ¹	2	1	3	3	1	3	200,0	50,0
	Motoneigiste ¹	1	0	1	1	0	1	-	66,7
	Occupant ¹ d'un VHR ²	2	1	0	1	0	1	-	25,0
	Cycliste ¹	3	5	5	2	2	4	100,0	17,6
	Piéton	5	6	12	9	3	4	33,3	- 42,9
	Non précisée	0	0	0	0	0	0	*	*
Total	76	57	67	56	47	57	21,3	- 5,9	
Légères	Conducteur	1 022	967	928	911	686	639	- 6,9	- 29,2
	Passager	335	360	335	317	194	208	7,2	- 32,5
	Motocycliste ¹	89	101	83	75	60	85	41,7	4,2
	Cyclomotoriste ¹	29	27	35	42	28	44	57,1	36,6
	Motoneigiste ¹	2	2	0	1	3	2	- 33,3	25,0
	Occupant ¹ d'un VHR ²	3	1	0	2	2	4	100,0	150,0
	Cycliste ¹	47	43	41	29	38	38	0,0	- 4,0
	Piéton	78	62	63	64	53	59	11,3	- 7,8
	Non précisée	2	0	0	0	0	1	*	*
Total	1 607	1 563	1 485	1 441	1 064	1 080	1,5	- 24,6	
Total	Conducteur	1 065	993	958	938	712	665	- 6,6	- 28,7
	Passager	350	368	345	325	206	220	6,8	- 31,0
	Motocycliste ¹	108	119	104	89	81	110	35,8	9,8
	Cyclomotoriste ¹	31	28	38	45	29	47	62,1	37,4
	Motoneigiste ¹	4	2	1	3	3	3	0,0	15,4
	Occupant ¹ d'un VHR ²	6	2	0	3	2	5	150,0	92,3
	Cycliste ¹	50	48	46	31	40	42	5,0	- 2,3
	Piéton	85	73	79	74	57	63	10,5	- 14,4
	Non précisée	2	0	0	0	0	3	*	*
Total	1 701	1 633	1 571	1 508	1 130	1 158	2,5	- 23,2	

1. Comprend les conducteurs et les passagers.

2. Inclut les motoquads, autoquads, motocyclettes tout-terrain, véhicules hors route à trois roues et autres véhicules tout-terrain motorisés destinés à un usage hors des chemins publics.

Tableau 43 : Nombre de personnes accidentées selon la nature des blessures, la région et la fonction, de 2016 à 2021

Région de l'accident : Centre-du-Québec (17)

Nature des blessures	Fonction des personnes accidentées	Année de l'accident						Variation	
		2016	2017	2018	2019	2020	2021	2021/ 2020	2021/ 2016 à 2020
		Nombre	Nombre	Nombre	Nombre	Nombre	Nombre	%	%
Mortelles	Conducteur	10	14	13	8	15	13	- 13,3	8,3
	Passager	1	0	1	3	2	5	150,0	257,1
	Motocycliste ¹	10	4	1	7	3	7	133,3	40,0
	Cyclomotoriste ¹	0	1	0	0	0	1	-	400,0
	Motoneigiste ¹	0	0	0	0	0	0	-	-
	Occupant ¹ d'un VHR ²	0	0	0	0	0	0	-	-
	Cycliste ¹	1	0	0	0	0	1	-	400,0
	Piéton	2	3	1	2	3	3	0,0	36,4
	Non précisée	0	0	0	0	0	0	*	*
Total	24	22	16	20	23	30	30,4	42,9	
Graves	Conducteur	30	34	29	21	23	31	34,8	13,1
	Passager	7	8	13	15	11	10	- 9,1	- 7,4
	Motocycliste ¹	18	8	17	5	7	14	100,0	27,3
	Cyclomotoriste ¹	3	4	0	1	1	3	200,0	66,7
	Motoneigiste ¹	0	0	2	1	0	0	-	- 100,0
	Occupant ¹ d'un VHR ²	0	0	2	0	0	1	-	150,0
	Cycliste ¹	3	3	1	2	1	0	- 100,0	- 100,0
	Piéton	3	2	8	3	4	4	0,0	0,0
	Non précisée	0	0	0	0	0	0	*	*
Total	64	59	72	48	47	63	34,0	8,6	
Légères	Conducteur	806	881	814	837	560	616	10,0	- 21,0
	Passager	296	315	259	276	183	158	- 13,7	- 40,6
	Motocycliste ¹	98	89	64	81	59	75	27,1	- 4,1
	Cyclomotoriste ¹	48	38	38	25	27	35	29,6	- 0,6
	Motoneigiste ¹	0	1	1	2	2	2	0,0	66,7
	Occupant ¹ d'un VHR ²	1	3	2	1	2	4	100,0	122,2
	Cycliste ¹	61	46	29	40	29	35	20,7	- 14,6
	Piéton	56	48	51	46	25	43	72,0	- 4,9
	Non précisée	0	1	4	2	0	0	*	*
Total	1 366	1 422	1 262	1 310	887	968	9,1	- 22,5	
Total	Conducteur	846	929	856	866	598	660	10,4	- 19,4
	Passager	304	323	273	294	196	173	- 11,7	- 37,8
	Motocycliste ¹	126	101	82	93	69	96	39,1	1,9
	Cyclomotoriste ¹	51	43	38	26	28	39	39,3	4,8
	Motoneigiste ¹	0	1	3	3	2	2	0,0	11,1
	Occupant ¹ d'un VHR ²	1	3	4	1	2	5	150,0	127,3
	Cycliste ¹	65	49	30	42	30	36	20,0	- 16,7
	Piéton	61	53	60	51	32	50	56,3	- 2,7
	Non précisée	0	1	4	2	0	0	*	*
Total	1 454	1 503	1 350	1 378	957	1 061	10,9	- 20,1	

1. Comprend les conducteurs et les passagers.

2. Inclut les motoquads, autoquads, motocyclettes tout-terrain, véhicules hors route à trois roues et autres véhicules tout-terrain motorisés destinés à un usage hors des chemins publics.

Tableau 44 : Nombre de personnes accidentées selon la nature des blessures, la région et la fonction, de 2016 à 2021
Région de l'accident : Estrie (05)¹

Nature des blessures	Fonction des personnes accidentées	Année de l'accident						Variation	
		2016	2017	2018	2019	2020	2021	2021/ 2020	2021/ 2016 à 2020
		Nombre	Nombre	Nombre	Nombre	Nombre	Nombre	%	%
Mortelles	Conducteur	12	13	8	9	12	12	0,0	11,1
	Passager	3	4	3	4	6	1	- 83,3	- 75,0
	Motocycliste ²	5	6	1	4	6	4	- 33,3	- 9,1
	Cyclomotoriste ²	0	0	0	0	0	0	-	-
	Motoneigiste ²	0	0	0	0	0	0	-	-
	Occupant ² d'un VHR ³	1	0	0	0	0	0	-	- 100,0
	Cycliste ²	0	0	1	1	0	1	-	150,0
	Piéton	4	4	5	3	3	2	- 33,3	- 47,4
	Non précisée	0	0	0	0	0	0	*	*
Total	25	27	18	21	27	20	- 25,9	- 15,3	
Graves	Conducteur	58	47	43	36	43	36	- 16,3	- 20,7
	Passager	19	10	11	24	18	8	- 55,6	- 51,2
	Motocycliste ²	24	31	18	19	16	15	- 6,3	- 30,6
	Cyclomotoriste ²	0	0	3	3	0	0	-	- 100,0
	Motoneigiste ²	0	0	0	0	1	1	0,0	400,0
	Occupant ² d'un VHR ³	1	1	0	0	4	0	- 100,0	- 100,0
	Cycliste ²	3	5	2	4	2	3	50,0	- 6,3
	Piéton	17	14	10	9	13	7	- 46,2	- 44,4
	Non précisée	0	0	0	0	0	0	*	*
Total	122	108	87	95	97	70	- 27,8	- 31,2	
Légères	Conducteur	1 521	1 473	1 359	1 393	1 067	1 194	11,9	- 12,4
	Passager	483	454	471	478	346	329	- 4,9	- 26,3
	Motocycliste ²	124	121	129	149	123	121	- 1,6	- 6,3
	Cyclomotoriste ²	30	51	35	40	23	51	121,7	42,5
	Motoneigiste ²	0	0	2	2	2	0	- 100,0	- 100,0
	Occupant ² d'un VHR ³	3	1	3	7	3	4	33,3	17,6
	Cycliste ²	63	54	48	47	53	63	18,9	18,9
	Piéton	83	72	83	86	62	90	45,2	16,6
	Non précisée	1	0	3	0	1	0	*	*
Total	2 308	2 226	2 133	2 202	1 680	1 852	10,2	- 12,2	
Total	Conducteur	1 591	1 533	1 410	1 438	1 122	1 242	10,7	- 12,5
	Passager	505	468	485	506	370	338	- 8,6	- 27,6
	Motocycliste ²	153	158	148	172	145	140	- 3,4	- 9,8
	Cyclomotoriste ²	30	51	38	43	23	51	121,7	37,8
	Motoneigiste ²	0	0	2	2	3	1	- 66,7	- 28,6
	Occupant ² d'un VHR ³	5	2	3	7	7	4	- 42,9	- 16,7
	Cycliste ²	66	59	51	52	55	67	21,8	18,4
	Piéton	104	90	98	98	78	99	26,9	5,8
	Non précisée	1	0	3	0	1	0	*	*
Total	2 455	2 361	2 238	2 318	1 804	1 942	7,6	- 13,1	

1. Depuis le 28 juillet 2021, les MRC de La Haute-Yamaska et de Brome-Missisquoi ont changé de région administrative, passant de la Montérégie à l'Estrie. Les données de l'Estrie et de la Montérégie ont toutes été révisées pour tenir compte de ce changement et assurer la comparabilité dans le temps.
2. Comprend les conducteurs et les passagers.
3. Inclut les motoquads, autoquads, motocyclettes tout-terrain, véhicules hors route à trois roues et autres véhicules tout-terrain motorisés destinés à un usage hors des chemins publics.

Tableau 45 : Nombre de personnes accidentées selon la nature des blessures, la région et la fonction, de 2016 à 2021
Région de l'accident : Montérégie (16)¹

Nature des blessures	Fonction des personnes accidentées	Année de l'accident						Variation	
		2016	2017	2018	2019	2020	2021	2021/ 2020	2021/ 2016 à 2020
		Nombre	Nombre	Nombre	Nombre	Nombre	Nombre	%	%
Mortelles	Conducteur	22	30	24	27	17	24	41,2	0,0
	Passager	11	8	7	5	5	7	40,0	- 2,8
	Motocycliste ²	7	4	10	5	11	14	27,3	89,2
	Cyclomotoriste ²	0	0	0	0	2	1	- 50,0	150,0
	Motoneigiste ²	0	0	1	0	0	0	-	- 100,0
	Occupant ² d'un VHR ³	0	0	0	0	0	0	-	-
	Cycliste ²	1	0	2	2	6	5	- 16,7	127,3
	Piéton	9	6	6	10	10	4	- 60,0	- 51,2
	Non précisée	0	2	0	0	0	0	*	*
Total	50	50	50	49	51	55	7,8	10,0	
Graves	Conducteur	113	124	109	101	78	83	6,4	- 21,0
	Passager	34	39	36	42	20	31	55,0	- 9,4
	Motocycliste ²	43	29	42	39	32	46	43,8	24,3
	Cyclomotoriste ²	4	5	3	1	6	2	- 66,7	- 47,4
	Motoneigiste ²	0	1	0	0	0	0	-	- 100,0
	Occupant ² d'un VHR ³	2	2	0	1	0	0	-	- 100,0
	Cycliste ²	12	17	12	12	15	9	- 40,0	- 33,8
	Piéton	24	29	22	22	24	23	- 4,2	- 5,0
	Non précisée	0	0	1	0	0	0	*	*
Total	232	246	225	218	175	194	10,9	- 11,5	
Légères	Conducteur	3 861	3 934	3 807	3 799	2 367	2 805	18,5	- 21,1
	Passager	1 353	1 301	1 240	1 230	763	780	2,2	- 33,8
	Motocycliste ²	292	284	324	241	234	227	- 3,0	- 17,5
	Cyclomotoriste ²	81	76	99	102	62	132	112,9	57,1
	Motoneigiste ²	1	0	0	1	0	0	-	- 100,0
	Occupant ² d'un VHR ³	5	2	8	2	1	2	100,0	- 44,4
	Cycliste ²	284	271	243	230	204	217	6,4	- 11,9
	Piéton	300	310	307	313	223	250	12,1	- 14,0
	Non précisée	4	26	4	0	2	4	*	*
Total	6 181	6 204	6 032	5 918	3 856	4 417	14,5	- 21,7	
Total	Conducteur	3 996	4 088	3 940	3 927	2 462	2 912	18,3	- 20,9
	Passager	1 398	1 348	1 283	1 277	788	818	3,8	- 32,9
	Motocycliste ²	342	317	376	285	277	287	3,6	- 10,1
	Cyclomotoriste ²	85	81	102	103	70	135	92,9	53,1
	Motoneigiste ²	1	1	1	1	0	0	-	- 100,0
	Occupant ² d'un VHR ³	7	4	8	3	1	2	100,0	- 56,5
	Cycliste ²	297	288	257	244	225	231	2,7	- 11,9
	Piéton	333	345	335	345	257	277	7,8	- 14,2
	Non précisée	4	28	5	0	2	4	*	*
Total	6 463	6 500	6 307	6 185	4 082	4 666	14,3	- 21,0	

1. Depuis le 28 juillet 2021, les MRC de La Haute-Yamaska et de Brome-Missisquoi ont changé de région administrative, passant de la Montérégie à l'Estrie. Les données de l'Estrie et de la Montérégie ont toutes été révisées pour tenir compte de ce changement et assurer la comparabilité dans le temps.
2. Comprend les conducteurs et les passagers.
3. Inclut les motoquads, autoquads, motocyclettes tout-terrain, véhicules hors route à trois roues et autres véhicules tout-terrain motorisés destinés à un usage hors des chemins publics.

Tableau 46 : Nombre de personnes accidentées selon la nature des blessures, la région et la fonction, de 2016 à 2021

Région de l'accident : Montréal (06)

Nature des blessures	Fonction des personnes accidentées	Année de l'accident						Variation	
		2016	2017	2018	2019	2020	2021	2021/ 2020	2021/ 2016 à 2020
		Nombre	Nombre	Nombre	Nombre	Nombre	Nombre	%	%
Mortelles	Conducteur	7	4	3	4	5	3	- 40,0	- 34,8
	Passager	1	2	0	1	6	4	- 33,3	100,0
	Motocycliste ¹	3	1	2	2	1	5	400,0	177,8
	Cyclomotoriste ¹	1	0	0	0	0	0	-	- 100,0
	Motoneigiste ¹	0	0	0	0	0	0	-	-
	Occupant ¹ d'un VHR ²	0	0	0	0	0	0	-	-
	Cycliste ¹	2	4	3	0	1	5	400,0	150,0
	Piéton	17	16	19	25	18	12	- 33,3	- 36,8
	Non précisée	0	0	0	0	0	0	*	*
Total	31	27	27	32	31	29	- 6,5	- 2,0	
Graves	Conducteur	57	45	53	42	61	48	- 21,3	- 7,0
	Passager	25	40	21	19	16	21	31,3	- 13,2
	Motocycliste ¹	16	19	23	13	16	15	- 6,3	- 13,8
	Cyclomotoriste ¹	3	2	2	3	1	2	100,0	- 9,1
	Motoneigiste ¹	0	0	0	0	0	0	-	-
	Occupant ¹ d'un VHR ²	0	1	0	0	0	0	-	- 100,0
	Cycliste ¹	29	32	20	11	21	23	9,5	1,8
	Piéton	96	79	96	74	53	46	- 13,2	- 42,2
	Non précisée	0	0	0	0	0	0	*	*
Total	226	218	215	162	168	155	- 7,7	- 21,6	
Légères	Conducteur	3 578	3 574	3 367	3 231	2 151	3 012	40,0	- 5,3
	Passager	1 504	1 466	1 457	1 248	787	1 044	32,7	- 19,2
	Motocycliste ¹	219	226	227	192	147	183	24,5	- 9,5
	Cyclomotoriste ¹	87	62	52	68	52	50	- 3,8	- 22,1
	Motoneigiste ¹	0	2	0	0	0	0	-	- 100,0
	Occupant ¹ d'un VHR ²	0	0	0	0	1	2	100,0	900,0
	Cycliste ¹	709	652	583	532	445	582	30,8	- 0,4
	Piéton	1 100	1 094	1 122	1 100	659	765	16,1	- 24,6
	Non précisée	5	7	7	8	7	0	*	*
Total	7 202	7 083	6 815	6 379	4 249	5 638	32,7	- 11,2	
Total	Conducteur	3 642	3 623	3 423	3 277	2 217	3 063	38,2	- 5,4
	Passager	1 530	1 508	1 478	1 268	809	1 069	32,1	- 18,9
	Motocycliste ¹	238	246	252	207	164	203	23,8	- 8,3
	Cyclomotoriste ¹	91	64	54	71	53	52	- 1,9	- 21,9
	Motoneigiste ¹	0	2	0	0	0	0	-	- 100,0
	Occupant ¹ d'un VHR ²	0	1	0	0	1	2	100,0	400,0
	Cycliste ¹	740	688	606	543	467	610	30,6	0,2
	Piéton	1 213	1 189	1 237	1 199	730	823	12,7	- 26,1
	Non précisée	5	7	7	8	7	0	*	*
Total	7 459	7 328	7 057	6 573	4 448	5 822	30,9	- 11,4	

1. Comprend les conducteurs et les passagers.

2. Inclut les motoquads, autoquads, motocyclettes tout-terrain, véhicules hors route à trois roues et autres véhicules tout-terrain motorisés destinés à un usage hors des chemins publics.

Tableau 47 : Nombre de personnes accidentées selon la nature des blessures, la région et la fonction, de 2016 à 2021

Région de l'accident : Laval (13)

Nature des blessures	Fonction des personnes accidentées	Année de l'accident						Variation	
		2016	2017	2018	2019	2020	2021	2021/ 2020	2021/ 2016 à 2020
		Nombre	Nombre	Nombre	Nombre	Nombre	Nombre	%	%
Mortelles	Conducteur	3	3	1	4	0	2	-	- 9,1
	Passager	0	2	1	1	0	0	-	- 100,0
	Motocycliste ¹	0	1	2	3	1	1	0,0	- 28,6
	Cyclomotoriste ¹	0	0	0	0	0	0	-	-
	Motoneigiste ¹	0	0	0	0	0	0	-	-
	Occupant ¹ d'un VHR ²	0	0	0	0	0	0	-	-
	Cycliste ¹	0	0	0	0	0	1	-	-
	Piéton	1	3	3	1	1	3	200,0	66,7
	Non précisée	0	0	0	0	0	0	*	*
Total	4	9	7	9	2	7	250,0	12,9	
Graves	Conducteur	15	20	21	21	12	21	75,0	18,0
	Passager	3	8	9	5	2	6	200,0	11,1
	Motocycliste ¹	4	3	4	1	6	4	- 33,3	11,1
	Cyclomotoriste ¹	0	2	1	2	1	2	100,0	66,7
	Motoneigiste ¹	0	0	0	0	0	0	-	-
	Occupant ¹ d'un VHR ²	0	0	0	0	0	1	-	-
	Cycliste ¹	4	1	5	3	4	1	- 75,0	- 70,6
	Piéton	4	10	12	8	8	14	75,0	66,7
	Non précisée	0	0	0	0	0	0	*	*
Total	30	44	52	40	33	49	48,5	23,1	
Légères	Conducteur	1 235	1 193	1 154	1 125	630	792	25,7	- 25,8
	Passager	427	448	448	333	146	271	85,6	- 24,8
	Motocycliste ¹	43	52	51	40	31	30	- 3,2	- 30,9
	Cyclomotoriste ¹	15	10	10	9	7	15	114,3	47,1
	Motoneigiste ¹	0	0	0	0	0	0	-	-
	Occupant ¹ d'un VHR ²	0	0	0	0	0	0	-	-
	Cycliste ¹	68	57	47	45	44	62	40,9	18,8
	Piéton	140	136	127	156	95	97	2,1	- 25,8
	Non précisée	0	0	1	1	0	3	*	*
Total	1 928	1 896	1 838	1 709	953	1 270	33,3	- 23,7	
Total	Conducteur	1 253	1 216	1 176	1 150	642	815	26,9	- 25,1
	Passager	430	458	458	339	148	277	87,2	- 24,4
	Motocycliste ¹	47	56	57	44	38	35	- 7,9	- 27,7
	Cyclomotoriste ¹	15	12	11	11	8	17	112,5	49,1
	Motoneigiste ¹	0	0	0	0	0	0	-	-
	Occupant ¹ d'un VHR ²	0	0	0	0	0	1	-	-
	Cycliste ¹	72	58	52	48	48	64	33,3	15,1
	Piéton	145	149	142	165	104	114	9,6	- 19,1
	Non précisée	0	0	1	1	0	3	*	*
Total	1 962	1 949	1 897	1 758	988	1 326	34,2	- 22,5	

1. Comprend les conducteurs et les passagers.

2. Inclut les motoquads, autoquads, motocyclettes tout-terrain, véhicules hors route à trois roues et autres véhicules tout-terrain motorisés destinés à un usage hors des chemins publics.

Tableau 48 : Nombre de personnes accidentées selon la nature des blessures, la région et la fonction, de 2016 à 2021

Région de l'accident : Lanaudière (14)

Nature des blessures	Fonction des personnes accidentées	Année de l'accident						Variation	
		2016	2017	2018	2019	2020	2021	2021/ 2020	2021/ 2016 à 2020
		Nombre	Nombre	Nombre	Nombre	Nombre	Nombre	%	%
Mortelles	Conducteur	7	8	13	11	16	17	6,3	54,5
	Passager	1	6	3	2	4	4	0,0	25,0
	Motocycliste ¹	6	3	4	2	8	4	- 50,0	- 13,0
	Cyclomotoriste ¹	0	0	0	0	0	0	-	-
	Motoneigiste ¹	1	0	0	0	0	0	-	- 100,0
	Occupant ¹ d'un VHR ²	0	0	1	0	0	0	-	- 100,0
	Cycliste ¹	2	0	2	0	2	0	- 100,0	- 100,0
	Piéton	3	1	6	3	2	7	250,0	133,3
	Non précisée	0	0	0	0	0	0	*	*
Total	20	18	29	18	32	32	0,0	36,8	
Graves	Conducteur	42	52	35	43	35	32	- 8,6	- 22,7
	Passager	17	20	20	13	8	18	125,0	15,4
	Motocycliste ¹	18	24	19	25	13	15	15,4	- 24,2
	Cyclomotoriste ¹	5	0	1	0	2	4	100,0	150,0
	Motoneigiste ¹	0	0	1	1	1	2	100,0	233,3
	Occupant ¹ d'un VHR ²	0	1	2	1	0	1	-	25,0
	Cycliste ¹	2	4	4	5	2	2	0,0	- 41,2
	Piéton	11	10	8	8	6	7	16,7	- 18,6
	Non précisée	0	0	0	0	0	0	*	*
Total	95	111	90	96	67	81	20,9	- 11,8	
Légères	Conducteur	1 478	1 528	1 390	1 492	959	1 087	13,3	- 20,6
	Passager	500	522	488	515	321	340	5,9	- 27,5
	Motocycliste ¹	155	162	148	163	111	115	3,6	- 22,2
	Cyclomotoriste ¹	32	62	41	49	37	70	89,2	58,4
	Motoneigiste ¹	6	6	3	10	4	6	50,0	3,4
	Occupant ¹ d'un VHR ²	2	5	4	2	4	4	0,0	17,6
	Cycliste ¹	69	79	60	46	61	62	1,6	- 1,6
	Piéton	87	92	100	80	59	73	23,7	- 12,7
	Non précisée	1	3	1	0	0	0	*	*
Total	2 330	2 459	2 235	2 357	1 556	1 757	12,9	- 19,7	
Total	Conducteur	1 527	1 588	1 438	1 546	1 010	1 136	12,5	- 20,1
	Passager	518	548	511	530	333	362	8,7	- 25,8
	Motocycliste ¹	179	189	171	190	132	134	1,5	- 22,2
	Cyclomotoriste ¹	37	62	42	49	39	74	89,7	61,6
	Motoneigiste ¹	7	6	4	11	5	8	60,0	21,2
	Occupant ¹ d'un VHR ²	2	6	7	3	4	5	25,0	13,6
	Cycliste ¹	73	83	66	51	65	64	- 1,5	- 5,3
	Piéton	101	103	114	91	67	87	29,9	- 8,6
	Non précisée	1	3	1	0	0	0	*	*
Total	2 445	2 588	2 354	2 471	1 655	1 870	13,0	- 18,8	

1. Comprend les conducteurs et les passagers.

2. Inclut les motoquads, autoquads, motocyclettes tout-terrain, véhicules hors route à trois roues et autres véhicules tout-terrain motorisés destinés à un usage hors des chemins publics.

Tableau 49 : Nombre de personnes accidentées selon la nature des blessures, la région et la fonction, de 2016 à 2021

Région de l'accident : Laurentides (15)

Nature des blessures	Fonction des personnes accidentées	Année de l'accident						Variation	
		2016	2017	2018	2019	2020	2021	2021/ 2020	2021/ 2016 à 2020
		Nombre	Nombre	Nombre	Nombre	Nombre	Nombre	%	%
Mortelles	Conducteur	18	14	17	19	14	8	- 42,9	- 51,2
	Passager	7	7	8	3	3	2	- 33,3	- 64,3
	Motocycliste ¹	9	7	3	8	3	3	0,0	- 50,0
	Cyclomotoriste ¹	0	0	0	0	0	0	-	-
	Motoneigiste ¹	0	1	0	0	0	0	-	- 100,0
	Occupant ¹ d'un VHR ²	0	0	0	1	0	1	-	400,0
	Cycliste ¹	0	2	0	1	1	0	- 100,0	- 100,0
	Piéton	2	6	2	4	6	2	- 66,7	- 50,0
	Non précisée	0	0	0	0	0	0	*	*
Total	36	37	30	36	27	16	- 40,7	- 51,8	
Graves	Conducteur	36	62	70	53	38	49	28,9	- 5,4
	Passager	21	24	25	15	19	17	- 10,5	- 18,3
	Motocycliste ¹	11	24	17	25	25	26	4,0	27,5
	Cyclomotoriste ¹	4	0	5	0	4	9	125,0	246,2
	Motoneigiste ¹	0	0	0	1	1	0	- 100,0	- 100,0
	Occupant ¹ d'un VHR ²	0	2	0	0	2	1	- 50,0	25,0
	Cycliste ¹	10	3	5	4	6	6	0,0	7,1
	Piéton	18	10	20	11	13	14	7,7	- 2,8
	Non précisée	0	0	0	0	0	0	*	*
Total	100	125	142	109	108	122	13,0	4,5	
Légères	Conducteur	1 797	1 813	1 644	1 693	1 121	1 325	18,2	- 17,9
	Passager	643	657	573	602	367	425	15,8	- 25,2
	Motocycliste ¹	226	167	131	154	155	158	1,9	- 5,2
	Cyclomotoriste ¹	49	47	37	58	49	73	49,0	52,1
	Motoneigiste ¹	2	1	2	3	2	2	0,0	0,0
	Occupant ¹ d'un VHR ²	5	2	5	14	0	5	-	- 3,8
	Cycliste ¹	96	83	78	78	67	93	38,8	15,7
	Piéton	135	129	141	123	107	90	- 15,9	- 29,1
	Non précisée	0	4	2	2	1	2	*	*
Total	2 953	2 903	2 613	2 727	1 869	2 173	16,3	- 16,8	
Total	Conducteur	1 851	1 889	1 731	1 765	1 173	1 382	17,8	- 17,8
	Passager	671	688	606	620	389	444	14,1	- 25,4
	Motocycliste ¹	246	198	151	187	183	187	2,2	- 3,1
	Cyclomotoriste ¹	53	47	42	58	53	82	54,7	62,1
	Motoneigiste ¹	2	2	2	4	3	2	- 33,3	- 23,1
	Occupant ¹ d'un VHR ²	5	4	5	15	2	7	250,0	12,9
	Cycliste ¹	106	88	83	83	74	99	33,8	14,1
	Piéton	155	145	163	138	126	106	- 15,9	- 27,1
	Non précisée	0	4	2	2	1	2	*	*
Total	3 089	3 065	2 785	2 872	2 004	2 311	15,3	- 16,4	

1. Comprend les conducteurs et les passagers.

2. Inclut les motoquads, autoquads, motocyclettes tout-terrain, véhicules hors route à trois roues et autres véhicules tout-terrain motorisés destinés à un usage hors des chemins publics.

Tableau 50 : Nombre de personnes accidentées selon la nature des blessures, la région et la fonction, de 2016 à 2021

Région de l'accident : Outaouais (07)

Nature des blessures	Fonction des personnes accidentées	Année de l'accident						Variation	
		2016	2017	2018	2019	2020	2021	2021/ 2020	2021/ 2016 à 2020
		Nombre	Nombre	Nombre	Nombre	Nombre	Nombre	%	%
Mortelles	Conducteur	4	8	13	12	8	9	12,5	0,0
	Passager	1	2	2	3	3	2	- 33,3	- 9,1
	Motocycliste ¹	1	2	4	3	5	2	- 60,0	- 33,3
	Cyclomotoriste ¹	0	0	0	0	0	0	-	-
	Motoneigiste ¹	0	0	0	1	0	0	-	- 100,0
	Occupant ¹ d'un VHR ²	0	0	0	0	0	1	-	-
	Cycliste ¹	2	1	0	0	0	0	-	- 100,0
	Piéton	6	4	5	2	0	4	-	17,6
	Non précisée	0	0	0	0	0	0	*	*
Total	14	17	24	21	16	18	12,5	- 2,2	
Graves	Conducteur	30	29	27	32	25	29	16,0	1,4
	Passager	6	4	10	16	9	17	88,9	88,9
	Motocycliste ¹	1	9	8	8	4	8	100,0	33,3
	Cyclomotoriste ¹	2	0	1	1	0	0	-	- 100,0
	Motoneigiste ¹	0	0	0	0	0	1	-	-
	Occupant ¹ d'un VHR ²	2	0	2	0	2	2	0,0	66,7
	Cycliste ¹	3	4	2	2	2	1	- 50,0	- 61,5
	Piéton	10	13	11	10	7	9	28,6	- 11,8
	Non précisée	0	0	2	0	0	0	*	*
Total	54	59	63	69	49	67	36,7	13,9	
Légères	Conducteur	823	813	613	732	538	503	- 6,5	- 28,5
	Passager	327	306	238	295	178	170	- 4,5	- 36,8
	Motocycliste ¹	63	63	53	32	57	48	- 15,8	- 10,4
	Cyclomotoriste ¹	27	18	26	12	19	23	21,1	12,7
	Motoneigiste ¹	2	1	0	3	1	2	100,0	42,9
	Occupant ¹ d'un VHR ²	0	4	3	1	6	4	- 33,3	42,9
	Cycliste ¹	71	73	59	55	58	30	- 48,3	- 52,5
	Piéton	93	100	97	78	71	68	- 4,2	- 22,6
	Non précisée	0	1	2	0	0	0	*	*
Total	1 406	1 379	1 091	1 208	928	848	- 8,6	- 29,5	
Total	Conducteur	857	850	653	776	571	541	- 5,3	- 27,0
	Passager	334	312	250	314	190	189	- 0,5	- 32,5
	Motocycliste ¹	65	74	65	43	66	58	- 12,1	- 7,3
	Cyclomotoriste ¹	29	18	27	13	19	23	21,1	8,5
	Motoneigiste ¹	2	1	0	4	1	3	200,0	87,5
	Occupant ¹ d'un VHR ²	2	4	5	1	8	7	- 12,5	75,0
	Cycliste ¹	76	78	61	57	60	31	- 48,3	- 53,3
	Piéton	109	117	113	90	78	81	3,8	- 20,1
	Non précisée	0	1	4	0	0	0	*	*
Total	1 474	1 455	1 178	1 298	993	933	- 6,0	- 27,1	

1. Comprend les conducteurs et les passagers.

2. Inclut les motoquads, autoquads, motocyclettes tout-terrain, véhicules hors route à trois roues et autres véhicules tout-terrain motorisés destinés à un usage hors des chemins publics.

Tableau 51 : Nombre de personnes accidentées selon la nature des blessures, la région et la fonction, de 2016 à 2021

Région de l'accident : Abitibi-Témiscamingue (08)

Nature des blessures	Fonction des personnes accidentées	Année de l'accident						Variation	
		2016	2017	2018	2019	2020	2021	2021/ 2020	2021/ 2016 à 2020
		Nombre	Nombre	Nombre	Nombre	Nombre	Nombre	%	%
Mortelles	Conducteur	9	7	16	8	10	7	- 30,0	- 30,0
	Passager	0	2	2	5	1	0	- 100,0	- 100,0
	Motocycliste ¹	0	0	2	1	1	4	300,0	400,0
	Cyclomotoriste ¹	0	0	0	0	0	0	-	-
	Motoneigiste ¹	0	2	0	0	0	0	-	- 100,0
	Occupant ¹ d'un VHR ²	0	0	0	0	0	0	-	-
	Cycliste ¹	0	0	1	1	0	0	-	- 100,0
	Piéton	0	3	0	0	1	2	100,0	150,0
	Non précisée	0	0	0	0	0	0	*	*
Total	9	14	21	15	13	13	0,0	- 9,7	
Graves	Conducteur	17	23	19	20	18	24	33,3	23,7
	Passager	9	6	7	6	10	9	- 10,0	18,4
	Motocycliste ¹	5	5	9	8	1	3	200,0	- 46,4
	Cyclomotoriste ¹	0	0	1	0	2	2	0,0	233,3
	Motoneigiste ¹	0	1	1	2	1	0	- 100,0	- 100,0
	Occupant ¹ d'un VHR ²	0	0	0	3	0	2	-	233,3
	Cycliste ¹	0	2	1	1	0	0	-	- 100,0
	Piéton	3	2	4	2	1	8	700,0	233,3
	Non précisée	0	0	0	0	0	0	*	*
Total	34	39	42	42	33	48	45,5	26,3	
Légères	Conducteur	408	451	433	443	341	317	- 7,0	- 23,7
	Passager	177	165	172	143	118	122	3,4	- 21,3
	Motocycliste ¹	23	13	23	22	10	22	120,0	20,9
	Cyclomotoriste ¹	11	9	16	17	12	21	75,0	61,5
	Motoneigiste ¹	2	1	1	2	1	2	100,0	42,9
	Occupant ¹ d'un VHR ²	2	1	4	6	0	10	-	284,6
	Cycliste ¹	23	13	10	11	17	19	11,8	28,4
	Piéton	34	23	28	35	33	32	- 3,0	4,6
	Non précisée	0	0	0	2	0	2	*	*
Total	680	676	687	681	532	547	2,8	- 16,0	
Total	Conducteur	434	481	468	471	369	348	- 5,7	- 21,7
	Passager	186	173	181	154	129	131	1,6	- 20,4
	Motocycliste ¹	28	18	34	31	12	29	141,7	17,9
	Cyclomotoriste ¹	11	9	17	17	14	23	64,3	69,1
	Motoneigiste ¹	2	4	2	4	2	2	0,0	- 28,6
	Occupant ¹ d'un VHR ²	2	1	4	9	0	12	-	275,0
	Cycliste ¹	23	15	12	13	17	19	11,8	18,8
	Piéton	37	28	32	37	35	42	20,0	24,3
	Non précisée	0	0	0	2	0	2	*	*
Total	723	729	750	738	578	608	5,2	- 13,6	

1. Comprend les conducteurs et les passagers.

2. Inclut les motoquads, autoquads, motocyclettes tout-terrain, véhicules hors route à trois roues et autres véhicules tout-terrain motorisés destinés à un usage hors des chemins publics.

Tableau 52 : Nombre de personnes accidentées selon la nature des blessures, la région et la fonction, de 2016 à 2021

Région de l'accident : Côte-Nord (09)

Nature des blessures	Fonction des personnes accidentées	Année de l'accident						Variation	
		2016	2017	2018	2019	2020	2021	2021/ 2020	2021/ 2016 à 2020
		Nombre	Nombre	Nombre	Nombre	Nombre	Nombre	%	%
Mortelles	Conducteur	6	5	2	2	3	2	- 33,3	- 44,4
	Passager	4	2	2	0	0	1	-	- 37,5
	Motocycliste ¹	1	1	0	0	2	0	- 100,0	- 100,0
	Cyclomotoriste ¹	0	0	0	0	0	0	-	-
	Motoneigiste ¹	0	0	0	0	0	0	-	-
	Occupant ¹ d'un VHR ²	0	0	0	1	0	0	-	- 100,0
	Cycliste ¹	0	0	1	0	0	0	-	- 100,0
	Piéton	1	1	0	1	0	0	-	- 100,0
	Non précisée	0	0	0	0	0	0	*	*
Total	12	9	5	4	5	3	- 40,0	- 57,1	
Graves	Conducteur	16	7	5	12	6	14	133,3	52,2
	Passager	7	6	2	5	7	2	- 71,4	- 63,0
	Motocycliste ¹	3	4	7	2	4	3	- 25,0	- 25,0
	Cyclomotoriste ¹	2	0	0	1	0	0	-	- 100,0
	Motoneigiste ¹	0	2	2	0	1	0	- 100,0	- 100,0
	Occupant ¹ d'un VHR ²	0	0	1	0	1	1	0,0	150,0
	Cycliste ¹	0	0	0	0	0	1	-	-
	Piéton	3	6	2	0	3	4	33,3	42,9
	Non précisée	0	0	0	0	0	0	*	*
Total	31	25	19	20	22	25	13,6	6,8	
Légères	Conducteur	200	234	187	187	143	163	14,0	- 14,3
	Passager	66	89	76	59	48	45	- 6,3	- 33,4
	Motocycliste ¹	24	17	12	10	12	24	100,0	60,0
	Cyclomotoriste ¹	11	2	1	3	3	7	133,3	75,0
	Motoneigiste ¹	2	4	0	1	1	0	- 100,0	- 100,0
	Occupant ¹ d'un VHR ²	7	3	5	1	3	3	0,0	- 21,1
	Cycliste ¹	8	13	12	7	11	15	36,4	47,1
	Piéton	13	24	13	17	14	14	0,0	- 13,6
	Non précisée	0	0	0	0	0	2	*	*
Total	331	386	306	285	235	273	16,2	- 11,5	
Total	Conducteur	222	246	194	201	152	179	17,8	- 11,8
	Passager	77	97	80	64	55	48	- 12,7	- 35,7
	Motocycliste ¹	28	22	19	12	18	27	50,0	36,4
	Cyclomotoriste ¹	13	2	1	4	3	7	133,3	52,2
	Motoneigiste ¹	2	6	2	1	2	0	- 100,0	- 100,0
	Occupant ¹ d'un VHR ²	7	3	6	2	4	4	0,0	- 9,1
	Cycliste ¹	8	13	13	7	11	16	45,5	53,8
	Piéton	17	31	15	18	17	18	5,9	- 8,2
	Non précisée	0	0	0	0	0	2	*	*
Total	374	420	330	309	262	301	14,9	- 11,2	

1. Comprend les conducteurs et les passagers.

2. Inclut les motoquads, autoquads, motocyclettes tout-terrain, véhicules hors route à trois roues et autres véhicules tout-terrain motorisés destinés à un usage hors des chemins publics.

Tableau 53 : Nombre de personnes accidentées selon la nature des blessures, la région et la fonction, de 2016 à 2021

Région de l'accident : Nord-du-Québec (10)

Nature des blessures	Fonction des personnes accidentées	Année de l'accident						Variation	
		2016	2017	2018	2019	2020	2021	2021/ 2020	2021/ 2016 à 2020
		Nombre	Nombre	Nombre	Nombre	Nombre	Nombre	%	%
Mortelles	Conducteur	2	5	1	0	2	2	0,0	0,0
	Passager	0	3	0	0	0	0	-	- 100,0
	Motocycliste ¹	0	0	0	0	0	0	-	-
	Cyclomotoriste ¹	0	0	0	0	0	0	-	-
	Motoneigiste ¹	0	2	0	0	0	0	-	- 100,0
	Occupant ¹ d'un VHR ²	0	0	0	1	0	0	-	- 100,0
	Cycliste ¹	0	1	0	0	0	0	-	- 100,0
	Piéton	0	2	1	2	0	1	-	0,0
	Non précisée	0	0	0	0	0	0	*	*
Total	2	13	2	3	2	3	50,0	- 31,8	
Graves	Conducteur	1	11	5	5	6	3	- 50,0	- 46,4
	Passager	2	6	4	4	3	7	133,3	84,2
	Motocycliste ¹	3	3	2	4	1	2	100,0	- 23,1
	Cyclomotoriste ¹	0	1	0	0	2	2	0,0	233,3
	Motoneigiste ¹	0	4	0	0	0	1	-	25,0
	Occupant ¹ d'un VHR ²	2	2	1	2	7	1	- 85,7	- 64,3
	Cycliste ¹	0	0	0	0	0	0	-	-
	Piéton	0	3	1	1	0	1	-	0,0
	Non précisée	0	0	0	0	0	0	*	*
Total	8	30	13	16	19	17	- 10,5	- 1,2	
Légères	Conducteur	49	64	56	73	55	53	- 3,6	- 10,8
	Passager	35	45	35	34	29	20	- 31,0	- 43,8
	Motocycliste ¹	1	2	4	8	6	2	- 66,7	- 52,4
	Cyclomotoriste ¹	2	3	0	0	4	1	- 75,0	- 44,4
	Motoneigiste ¹	0	3	1	2	2	4	100,0	150,0
	Occupant ¹ d'un VHR ²	7	5	3	1	7	1	- 85,7	- 78,3
	Cycliste ¹	1	0	3	4	5	1	- 80,0	- 61,5
	Piéton	4	6	7	6	1	4	300,0	- 16,7
	Non précisée	0	0	4	0	0	3	*	*
Total	99	128	113	128	109	89	- 18,3	- 22,9	
Total	Conducteur	52	80	62	78	63	58	- 7,9	- 13,4
	Passager	37	54	39	38	32	27	- 15,6	- 32,5
	Motocycliste ¹	4	5	6	12	7	4	- 42,9	- 41,2
	Cyclomotoriste ¹	2	4	0	0	6	3	- 50,0	25,0
	Motoneigiste ¹	0	9	1	2	2	5	150,0	78,6
	Occupant ¹ d'un VHR ²	9	7	4	4	14	2	- 85,7	- 73,7
	Cycliste ¹	1	1	3	4	5	1	- 80,0	- 64,3
	Piéton	4	11	9	9	1	6	500,0	- 11,8
	Non précisée	0	0	4	0	0	3	*	*
Total	109	171	128	147	130	109	- 16,2	- 20,4	

1. Comprend les conducteurs et les passagers.

2. Inclut les motoquads, autoquads, motocyclettes tout-terrain, véhicules hors route à trois roues et autres véhicules tout-terrain motorisés destinés à un usage hors des chemins publics.

Tableau 54 : Nombre de conducteurs¹ impliqués dans un accident selon la nature des dommages et l'âge, de 2016 à 2021

Ensemble des conducteurs

Nature des dommages corporels	Âge des conducteurs	Année de l'accident					Variation		
		2016	2017	2018	2019	2020	2021	2021/ 2020	2021/ 2016 à 2020
		Nombre	Nombre	Nombre	Nombre	Nombre	Nombre	%	%
Mortels	Moins de 16 ans ²	0	1	1	1	0	5	-	733,3
	16 à 19 ans	28	46	25	19	25	29	16,0	1,4
	20 à 24 ans	57	62	56	39	52	35	- 32,7	- 34,2
	25 à 34 ans	99	90	116	69	121	100	- 17,4	1,0
	35 à 44 ans	97	92	96	97	93	77	- 17,2	- 18,9
	45 à 54 ans	84	80	102	81	102	56	- 45,1	- 37,6
	55 à 64 ans	85	90	88	90	113	85	- 24,8	- 8,8
	65 à 74 ans	46	48	55	52	55	61	10,9	19,1
	75 à 84 ans	31	22	30	34	25	31	24,0	9,2
	85 à 89 ans	4	10	8	6	6	5	- 16,7	- 26,5
	90 ans ou plus	1	2	3	1	0	2	-	42,9
Non précisé	23	14	13	13	25	42	*	*	
	Total ³	555	557	593	502	617	528	- 14,4	- 6,5
Graves	Moins de 16 ans ²	11	13	15	16	13	24	84,6	76,5
	16 à 19 ans	138	130	95	109	108	114	5,6	- 1,7
	20 à 24 ans	227	233	185	186	159	158	- 0,6	- 20,2
	25 à 34 ans	317	362	340	345	294	322	9,5	- 2,9
	35 à 44 ans	298	306	305	300	259	251	- 3,1	- 14,5
	45 à 54 ans	289	314	304	287	243	244	0,4	- 15,1
	55 à 64 ans	235	262	278	240	217	249	14,7	1,1
	65 à 74 ans	162	143	126	144	111	119	7,2	- 13,3
	75 à 84 ans	55	59	74	56	52	45	- 13,5	- 24,0
	85 à 89 ans	7	9	11	11	4	12	200,0	42,9
	90 ans ou plus	3	2	4	2	1	0	- 100,0	- 100,0
Non précisé	134	121	103	127	90	93	*	*	
	Total ³	1 876	1 954	1 840	1 823	1 551	1 631	5,2	- 9,8
Légers	Moins de 16 ans ²	220	226	245	289	184	381	107,1	63,7
	16 à 19 ans	3 359	3 195	2 959	3 074	2 064	2 597	25,8	- 11,4
	20 à 24 ans	5 296	5 369	4 864	4 751	3 240	3 683	13,7	- 21,7
	25 à 34 ans	8 639	8 618	8 130	8 376	5 609	6 666	18,8	- 15,3
	35 à 44 ans	7 746	7 843	7 625	7 742	5 005	5 777	15,4	- 19,7
	45 à 54 ans	7 352	7 148	6 686	6 732	4 487	4 969	10,7	- 23,3
	55 à 64 ans	5 772	5 747	5 675	5 758	4 013	4 512	12,4	- 16,3
	65 à 74 ans	3 257	3 289	3 298	3 323	2 174	2 538	16,7	- 17,3
	75 à 84 ans	1 468	1 503	1 413	1 604	1 053	1 344	27,6	- 4,6
	85 à 89 ans	300	330	280	269	185	228	23,2	- 16,4
	90 ans ou plus	74	52	71	75	59	65	10,2	- 1,8
Non précisé	2 205	2 176	2 234	2 162	1 530	1 810	*	*	
	Total ³	45 688	45 496	43 480	44 155	29 603	34 570	16,8	- 17,1

1. Ne comprend pas les cyclistes.

2. Conducteurs de cyclomoteur principalement.

3. Comprend les conducteurs dont le sexe n'était pas précisé.

Tableau 54 : Nombre de conducteurs¹ impliqués dans un accident selon la nature des dommages et l'âge, (suite)

Ensemble des conducteurs

Nature des dommages	Âge des conducteurs	Année de l'accident						Variation	
		2016	2017	2018	2019	2020	2021	2021/ 2020	2021/ 2016 à 2020
		Nombre	Nombre	Nombre	Nombre	Nombre	Nombre	%	%
Corporels	Moins de 16 ans ²	231	240	261	306	197	410	108,1	66,0
	16 à 19 ans	3 525	3 371	3 079	3 202	2 197	2 740	24,7	-10,9
	20 à 24 ans	5 580	5 664	5 105	4 976	3 451	3 876	12,3	-21,8
	25 à 34 ans	9 055	9 070	8 586	8 790	6 024	7 088	17,7	-14,7
	35 à 44 ans	8 141	8 241	8 026	8 139	5 357	6 105	14,0	-19,5
	45 à 54 ans	7 725	7 542	7 092	7 100	4 832	5 269	9,0	-23,2
	55 à 64 ans	6 092	6 099	6 041	6 088	4 343	4 846	11,6	-15,5
	65 à 74 ans	3 465	3 480	3 479	3 519	2 340	2 718	16,2	-16,5
	75 à 84 ans	1 554	1 584	1 517	1 694	1 130	1 420	25,7	-5,1
	85 à 89 ans	311	349	299	286	195	245	25,6	-14,9
	90 ans ou plus	78	56	78	78	60	67	11,7	-4,3
Non précisé	2 362	2 311	2 350	2 302	1 645	1 945	*	*	
	Total ³	48 119	48 007	45 913	46 480	31 771	36 729	15,6	-16,6
Matériels seulement	Moins de 16 ans ²	36	43	50	49	51	63	23,5	37,6
	16 à 19 ans	7 371	7 195	6 866	6 685	4 522	5 652	25,0	-13,4
	20 à 24 ans	12 884	13 042	12 488	11 518	8 514	9 312	9,4	-20,3
	25 à 34 ans	20 328	21 465	21 336	20 988	15 152	16 495	8,9	-16,9
	35 à 44 ans	18 290	18 940	19 081	19 061	13 498	14 126	4,7	-20,5
	45 à 54 ans	17 442	17 473	17 056	16 116	11 434	11 974	4,7	-24,7
	55 à 64 ans	14 124	15 169	15 126	14 932	10 816	11 356	5,0	-19,1
	65 à 74 ans	8 452	8 950	8 861	8 790	6 027	6 689	11,0	-18,6
	75 à 84 ans	3 942	4 141	4 023	4 076	2 654	3 238	22,0	-14,0
	85 à 89 ans	698	685	757	698	473	521	10,1	-21,3
	90 ans ou plus	165	182	189	183	131	165	26,0	-2,9
Non précisé	22 807	24 542	23 502	20 365	14 048	14 356	*	*	
	Total ³	126 539	131 827	129 335	123 461	87 320	93 947	7,6	-21,5
Total	Moins de 16 ans ²	267	283	311	355	248	473	90,7	61,5
	16 à 19 ans	10 896	10 566	9 945	9 887	6 719	8 392	24,9	-12,6
	20 à 24 ans	18 464	18 706	17 593	16 494	11 965	13 188	10,2	-20,8
	25 à 34 ans	29 383	30 535	29 922	29 778	21 176	23 583	11,4	-16,2
	35 à 44 ans	26 431	27 181	27 107	27 200	18 855	20 231	7,3	-20,2
	45 à 54 ans	25 167	25 015	24 148	23 216	16 266	17 243	6,0	-24,2
	55 à 64 ans	20 216	21 268	21 167	21 020	15 159	16 202	6,9	-18,0
	65 à 74 ans	11 917	12 430	12 340	12 309	8 367	9 407	12,4	-18,0
	75 à 84 ans	5 496	5 725	5 540	5 770	3 784	4 658	23,1	-11,5
	85 à 89 ans	1 009	1 034	1 056	984	668	766	14,7	-19,4
	90 ans ou plus	243	238	267	261	191	232	21,5	-3,3
Non précisé	25 169	26 853	25 852	22 667	15 693	16 301	*	*	
	Total ³	174 658	179 834	175 248	169 941	119 091	130 676	9,7	-20,2

1. Ne comprend pas les cyclistes.

2. Conducteurs de cyclomoteur principalement.

3. Comprend les conducteurs dont le sexe n'était pas précisé.

Tableau 55 : Nombre de conducteurs¹ de sexe masculin impliqués dans un accident, selon la nature des dommages et l'âge, de 2016 à 2021

Nature des dommages corporels	Âge des conducteurs	Année de l'accident					Variation		
		2016	2017	2018	2019	2020	2021	2021/ 2020	2021/ 2016 à 2020
		Nombre	Nombre	Nombre	Nombre	Nombre	Nombre	%	%
Mortels	Moins de 16 ans ²	0	1	1	0	0	4	-	900,0
	16 à 19 ans	21	35	15	13	13	22	69,2	13,4
	20 à 24 ans	38	45	41	29	40	25	- 37,5	- 35,2
	25 à 34 ans	77	64	88	57	87	76	- 12,6	1,9
	35 à 44 ans	70	68	68	76	68	66	- 2,9	- 5,7
	45 à 54 ans	69	66	79	65	83	46	- 44,6	- 36,5
	55 à 64 ans	71	74	65	72	96	72	- 25,0	- 4,8
	65 à 74 ans	37	35	42	39	47	48	2,1	20,0
	75 à 84 ans	23	17	25	28	20	28	40,0	23,9
	85 à 89 ans	4	6	4	5	5	3	- 40,0	- 37,5
	90 ans ou plus	0	2	1	0	0	1	-	66,7
	Non précisé	0	0	0	0	0	1	*	*
	Total	410	413	429	384	459	392	- 14,6	- 6,4
Graves	Moins de 16 ans ²	10	11	9	12	9	16	77,8	56,9
	16 à 19 ans	97	95	66	76	75	75	0,0	- 8,3
	20 à 24 ans	156	169	130	120	115	104	- 9,6	- 24,6
	25 à 34 ans	235	261	257	237	209	251	20,1	4,7
	35 à 44 ans	210	206	209	218	185	173	- 6,5	- 15,9
	45 à 54 ans	212	233	215	211	185	166	- 10,3	- 21,4
	55 à 64 ans	181	199	210	181	176	181	2,8	- 4,4
	65 à 74 ans	126	109	94	107	83	92	10,8	- 11,4
	75 à 84 ans	38	45	52	40	35	36	2,9	- 14,3
	85 à 89 ans	4	6	8	6	4	7	75,0	25,0
	90 ans ou plus	2	2	3	0	1	0	- 100,0	- 100,0
	Non précisé	0	1	1	2	1	0	*	*
	Total	1 271	1 337	1 254	1 210	1 078	1 101	2,1	- 10,5
Légers	Moins de 16 ans ²	140	160	161	189	104	227	118,3	50,5
	16 à 19 ans	1 771	1 672	1 571	1 658	1 142	1 420	24,3	- 9,1
	20 à 24 ans	2 900	2 927	2 669	2 660	1 875	2 033	8,4	- 22,0
	25 à 34 ans	4 953	4 811	4 617	4 728	3 314	3 841	15,9	- 14,4
	35 à 44 ans	4 530	4 530	4 363	4 436	2 989	3 453	15,5	- 17,2
	45 à 54 ans	4 482	4 462	4 118	4 163	2 768	3 031	9,5	- 24,2
	55 à 64 ans	3 705	3 691	3 636	3 679	2 685	2 928	9,1	- 15,8
	65 à 74 ans	2 062	2 032	2 123	2 124	1 438	1 592	10,7	- 18,6
	75 à 84 ans	912	923	857	962	676	831	22,9	- 4,0
	85 à 89 ans	200	224	194	183	135	139	3,0	- 25,7
	90 ans ou plus	50	39	51	58	46	45	- 2,2	- 7,8
	Non précisé	22	14	28	19	20	26	*	*
	Total	25 727	25 485	24 388	24 859	17 192	19 566	13,8	- 16,8

1. Ne comprend pas les cyclistes.

2. Conducteurs de cyclomoteur principalement.

Tableau 55 : Nombre de conducteurs¹ de sexe masculin impliqués dans un accident, selon la nature des dommages et l'âge, de 2016 à 2021

Nature des dommages	Âge des conducteurs	Année de l'accident						Variation	
		2016	2017	2018	2019	2020	2021	2021/ 2020	2021/ 2016 à 2020
		Nombre	Nombre	Nombre	Nombre	Nombre	Nombre	%	%
Corporels	Moins de 16 ans ²	150	172	171	201	113	247	118,6	53,0
	16 à 19 ans	1 889	1 802	1 652	1 747	1 230	1 517	23,3	- 8,8
	20 à 24 ans	3 094	3 141	2 840	2 809	2 030	2 162	6,5	- 22,3
	25 à 34 ans	5 265	5 136	4 962	5 022	3 610	4 168	15,5	- 13,1
	35 à 44 ans	4 810	4 804	4 640	4 730	3 242	3 692	13,9	- 16,9
	45 à 54 ans	4 763	4 761	4 412	4 439	3 036	3 243	6,8	- 24,3
	55 à 64 ans	3 957	3 964	3 911	3 932	2 957	3 181	7,6	- 15,0
	65 à 74 ans	2 225	2 176	2 259	2 270	1 568	1 732	10,5	- 17,5
	75 à 84 ans	973	985	934	1 030	731	895	22,4	- 3,8
	85 à 89 ans	208	236	206	194	144	149	3,5	- 24,6
	90 ans ou plus	52	43	55	58	47	46	- 2,1	- 9,8
Non précisé	22	15	29	21	21	27	*	*	
	Total	27 408	27 235	26 071	26 453	18 729	21 059	12,4	- 16,4
Matériels seulement	Moins de 16 ans ²	24	31	39	37	37	52	40,5	54,8
	16 à 19 ans	4 261	4 195	4 076	4 017	2 742	3 378	23,2	- 12,4
	20 à 24 ans	7 827	7 925	7 486	6 970	5 372	5 874	9,3	- 17,5
	25 à 34 ans	12 392	13 354	13 204	13 131	9 896	10 673	7,9	- 13,9
	35 à 44 ans	11 629	12 038	12 131	12 156	8 839	9 324	5,5	- 17,9
	45 à 54 ans	11 596	11 623	11 462	10 906	7 850	8 175	4,1	- 23,5
	55 à 64 ans	9 547	10 358	10 451	10 247	7 661	8 053	5,1	- 16,6
	65 à 74 ans	5 382	5 891	5 779	5 794	4 047	4 518	11,6	- 16,0
	75 à 84 ans	2 467	2 598	2 506	2 565	1 738	2 002	15,2	- 15,7
	85 à 89 ans	455	446	475	465	323	357	10,5	- 17,5
	90 ans ou plus	126	135	134	130	98	127	29,6	1,9
Non précisé	79	108	109	93	109	132	*	*	
	Total	65 785	68 702	67 852	66 511	48 712	52 665	8,1	- 17,1
Total	Moins de 16 ans ²	174	203	210	238	150	299	99,3	53,3
	16 à 19 ans	6 150	5 997	5 728	5 764	3 972	4 895	23,2	- 11,4
	20 à 24 ans	10 921	11 066	10 326	9 779	7 402	8 036	8,6	- 18,8
	25 à 34 ans	17 657	18 490	18 166	18 153	13 506	14 841	9,9	- 13,7
	35 à 44 ans	16 439	16 842	16 771	16 886	12 081	13 016	7,7	- 17,6
	45 à 54 ans	16 359	16 384	15 874	15 345	10 886	11 418	4,9	- 23,7
	55 à 64 ans	13 504	14 322	14 362	14 179	10 618	11 234	5,8	- 16,1
	65 à 74 ans	7 607	8 067	8 038	8 064	5 615	6 250	11,3	- 16,4
	75 à 84 ans	3 440	3 583	3 440	3 595	2 469	2 897	17,3	- 12,4
	85 à 89 ans	663	682	681	659	467	506	8,4	- 19,7
	90 ans ou plus	178	178	189	188	145	173	19,3	- 1,5
	Non précisé	101	123	138	114	130	159	*	*
		Total	93 193	95 937	93 923	92 964	67 441	73 724	9,3

1. Ne comprend pas les cyclistes.

2. Conducteurs de cyclomoteur principalement.

Tableau 56 : Nombre de conducteurs¹ de sexe féminin impliqués dans un accident, selon la nature des dommages et l'âge, de 2016 à 2021

Nature des dommages corporels	Âge des conductrices	Année de l'accident					Variation		
		2016	2017	2018	2019	2020	2021	2021/ 2020	2021/ 2016 à 2020
		Nombre	Nombre	Nombre	Nombre	Nombre	Nombre	%	%
Mortels	Moins de 16 ans ²	0	0	0	0	0	1	-	-
	16 à 19 ans	7	11	10	6	12	7	- 41,7	- 23,9
	20 à 24 ans	19	16	15	9	12	10	- 16,7	- 29,6
	25 à 34 ans	22	25	28	12	33	24	- 27,3	0,0
	35 à 44 ans	27	24	28	20	25	11	- 56,0	- 55,6
	45 à 54 ans	14	12	23	16	18	10	- 44,4	- 39,8
	55 à 64 ans	13	16	23	18	17	13	- 23,5	- 25,3
	65 à 74 ans	8	12	13	13	8	13	62,5	20,4
	75 à 84 ans	8	5	5	6	4	3	- 25,0	- 46,4
	85 à 89 ans	0	4	4	1	1	2	100,0	0,0
	90 ans ou plus	1	0	2	1	0	1	-	25,0
	Non précisé	0	0	0	0	0	0	*	*
Total		119	125	151	102	130	95	- 26,9	- 24,2
Graves	Moins de 16 ans ²	0	1	6	4	4	7	75,0	133,3
	16 à 19 ans	40	35	29	33	33	38	15,2	11,8
	20 à 24 ans	70	63	55	63	44	54	22,7	- 8,5
	25 à 34 ans	79	100	82	105	84	71	- 15,5	- 21,1
	35 à 44 ans	87	97	94	80	74	78	5,4	- 9,7
	45 à 54 ans	75	76	87	74	58	78	34,5	5,4
	55 à 64 ans	53	62	66	57	40	68	70,0	22,3
	65 à 74 ans	35	34	30	35	28	27	- 3,6	- 16,7
	75 à 84 ans	16	14	22	16	17	9	- 47,1	- 47,1
	85 à 89 ans	3	3	3	5	0	5	-	78,6
	90 ans ou plus	1	0	1	2	0	0	-	- 100,0
	Non précisé	1	0	0	0	0	1	*	*
Total		460	485	475	474	382	436	14,1	- 4,2
Légers	Moins de 16 ans ²	77	65	82	97	77	154	100,0	93,5
	16 à 19 ans	1 577	1 516	1 381	1 405	917	1 176	28,2	- 13,5
	20 à 24 ans	2 370	2 421	2 182	2 057	1 356	1 646	21,4	- 20,8
	25 à 34 ans	3 638	3 766	3 472	3 603	2 277	2 824	24,0	- 15,7
	35 à 44 ans	3 175	3 277	3 233	3 272	2 004	2 323	15,9	- 22,4
	45 à 54 ans	2 829	2 660	2 542	2 534	1 705	1 938	13,7	- 21,0
	55 à 64 ans	2 029	2 027	2 016	2 062	1 318	1 584	20,2	- 16,2
	65 à 74 ans	1 185	1 243	1 172	1 185	731	946	29,4	- 14,2
	75 à 84 ans	550	577	554	637	375	513	36,8	- 4,8
	85 à 89 ans	100	106	86	86	50	89	78,0	4,0
	90 ans ou plus	24	13	20	17	13	20	53,8	14,9
	Non précisé	7	12	8	7	5	6	*	*
Total		17 561	17 683	16 748	16 962	10 828	13 219	22,1	- 17,2

1. Ne comprend pas les cyclistes.

2. Conductrices de cyclomoteur principalement.

Tableau 56 : Nombre de conducteurs¹ de sexe féminin impliqués dans un accident, selon la nature des dommages et l'âge, de 2016 à 2021

Nature des dommages	Âge des conductrices	Année de l'accident						Variation	
		2016	2017	2018	2019	2020	2021	2021/ 2020	2021/ 2016 à 2020
		Nombre	Nombre	Nombre	Nombre	Nombre	Nombre	%	%
Corporels	Moins de 16 ans ²	77	66	88	101	81	162	100,0	96,1
	16 à 19 ans	1 624	1 562	1 420	1 444	962	1 221	26,9	- 12,9
	20 à 24 ans	2 459	2 500	2 252	2 129	1 412	1 710	21,1	- 20,5
	25 à 34 ans	3 739	3 891	3 582	3 720	2 394	2 919	21,9	- 15,8
	35 à 44 ans	3 289	3 398	3 355	3 372	2 103	2 412	14,7	- 22,3
	45 à 54 ans	2 918	2 748	2 652	2 624	1 781	2 026	13,8	- 20,4
	55 à 64 ans	2 095	2 105	2 105	2 137	1 375	1 665	21,1	- 15,2
	65 à 74 ans	1 228	1 289	1 215	1 233	767	986	28,6	- 14,0
	75 à 84 ans	574	596	581	659	396	525	32,6	- 6,5
	85 à 89 ans	103	113	93	92	51	96	88,2	6,2
	90 ans ou plus	26	13	23	20	13	21	61,5	10,5
	Non précisé	8	12	8	7	5	7	*	*
	Total	18 140	18 293	17 374	17 538	11 340	13 750	21,3	- 16,9
Matériels seulement	Moins de 16 ans ²	8	10	9	10	14	11	- 21,4	7,8
	16 à 19 ans	3 077	2 956	2 747	2 617	1 765	2 272	28,7	- 13,7
	20 à 24 ans	4 908	4 996	4 862	4 401	3 061	3 426	11,9	- 22,9
	25 à 34 ans	7 652	7 821	7 837	7 542	5 146	5 814	13,0	- 19,2
	35 à 44 ans	6 373	6 656	6 696	6 656	4 572	4 790	4,8	- 22,6
	45 à 54 ans	5 565	5 586	5 338	4 960	3 477	3 789	9,0	- 24,0
	55 à 64 ans	4 330	4 562	4 472	4 478	3 086	3 298	6,9	- 21,2
	65 à 74 ans	2 948	2 940	2 978	2 902	1 945	2 171	11,6	- 20,8
	75 à 84 ans	1 427	1 507	1 484	1 458	907	1 236	36,3	- 8,9
	85 à 89 ans	239	233	277	229	149	164	10,1	- 27,2
	90 ans ou plus	39	45	54	53	32	38	18,8	- 14,8
	Non précisé	37	39	41	36	28	42	*	*
	Total	36 603	37 351	36 795	35 342	24 182	27 051	11,9	- 20,6
Total	Moins de 16 ans ²	85	76	97	111	95	173	82,1	86,4
	16 à 19 ans	4 701	4 518	4 167	4 061	2 727	3 493	28,1	- 13,4
	20 à 24 ans	7 367	7 496	7 114	6 530	4 473	5 136	14,8	- 22,1
	25 à 34 ans	11 391	11 712	11 419	11 262	7 540	8 733	15,8	- 18,1
	35 à 44 ans	9 662	10 054	10 051	10 028	6 675	7 202	7,9	- 22,5
	45 à 54 ans	8 483	8 334	7 990	7 584	5 258	5 815	10,6	- 22,8
	55 à 64 ans	6 425	6 667	6 577	6 615	4 461	4 963	11,3	- 19,3
	65 à 74 ans	4 176	4 229	4 193	4 135	2 712	3 157	16,4	- 18,8
	75 à 84 ans	2 001	2 103	2 065	2 117	1 303	1 761	35,1	- 8,2
	85 à 89 ans	342	346	370	321	200	260	30,0	- 17,7
	90 ans ou plus	65	58	77	73	45	59	31,1	- 7,2
	Non précisé	45	51	49	43	33	49	*	*
	Total	54 743	55 644	54 169	52 880	35 522	40 801	14,9	- 19,4

1. Ne comprend pas les cyclistes.

2. Conductrices de cyclomoteur principalement.

Graphique 21 :
Conducteurs impliqués dans des accidents avec dommages corporels selon le sexe,
moyenne de 2016 à 2020 et 2021

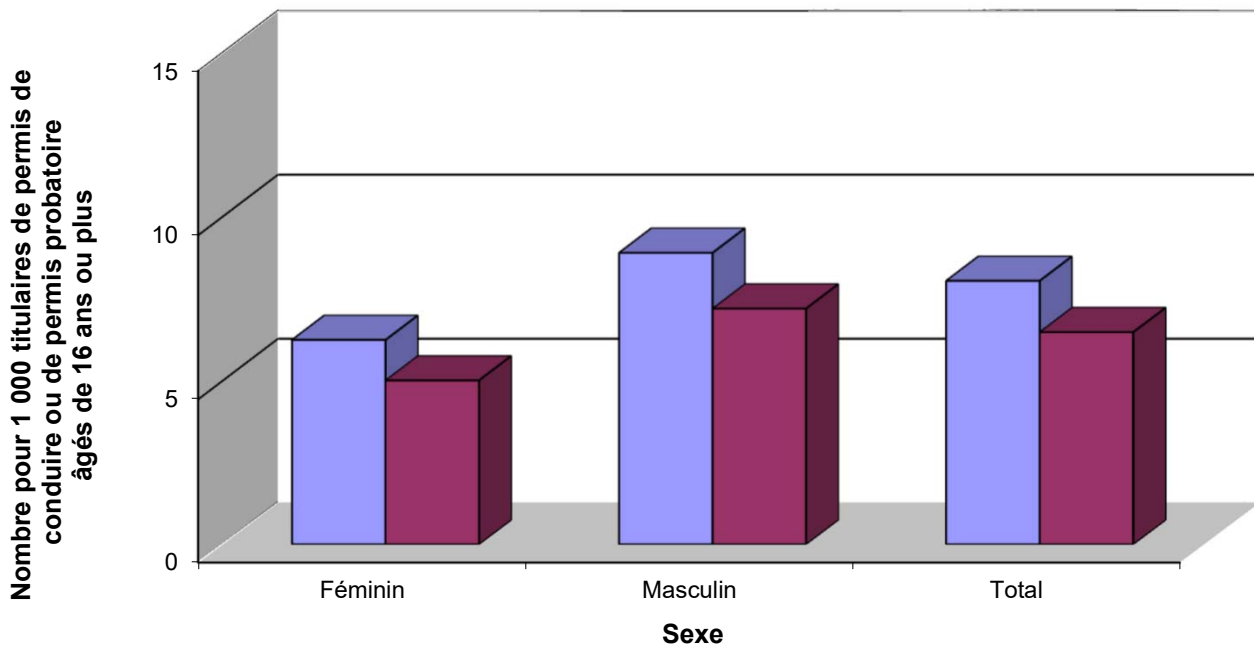

Graphique 22 :
Conducteurs impliqués dans des accidents avec dommages corporels selon l'âge,
moyenne de 2016 à 2020 et 2021



Tableau 57 : Nombre de conducteurs¹ impliqués dans un accident selon la nature des dommages et la région, de 2016 à 2021

Nature des dommages corporels	Région de l'accident	Année de l'accident					Variation		
		2016	2017	2018	2019	2020	2021	2021/ 2020	2021/ 2016 à 2020
		Nombre	Nombre	Nombre	Nombre	Nombre	Nombre	%	%
Mortels	Gaspésie-Îles-de-la-Madeleine (11)	9	12	17	13	12	16	33,3	27,0
	Bas-Saint-Laurent (01)	24	25	32	26	32	25	- 21,9	- 10,1
	Saguenay-Lac-Saint-Jean (02)	28	33	40	21	24	31	29,2	6,2
	Capitale-Nationale (03)	24	46	26	45	20	30	50,0	- 6,8
	Chaudière-Appalaches (12)	52	44	49	28	38	48	26,3	13,7
	Mauricie (04)	29	17	33	19	33	29	- 12,1	10,7
	Centre-du-Québec (17)	52	40	26	41	36	44	22,2	12,8
	Estrie (05) ²	40	42	25	31	34	29	- 14,7	- 15,7
	Montérégie (16) ²	96	92	128	72	180	91	- 49,4	- 19,9
	Montréal (06)	44	35	33	34	50	42	- 16,0	7,1
	Laval (13)	7	16	10	18	4	11	175,0	0,0
	Lanaudière (14)	37	27	41	28	52	49	- 5,8	32,4
	Laurentides (15)	46	52	46	59	42	31	- 26,2	- 36,7
	Outaouais (07)	27	26	43	34	29	27	- 6,9	- 15,1
	Abitibi-Témiscamingue (08)	19	20	36	20	22	17	- 22,7	- 27,4
Côte-Nord (09)	19	12	6	9	7	4	- 42,9	- 62,3	
Nord-du-Québec (10)	2	18	2	4	2	4	100,0	- 28,6	
	Total	555	557	593	502	617	528	- 14,4	- 6,5
Graves	Gaspésie-Îles-de-la-Madeleine (11)	31	20	37	41	22	38	72,7	25,8
	Bas-Saint-Laurent (01)	64	101	64	63	67	51	- 23,9	- 29,0
	Saguenay-Lac-Saint-Jean (02)	106	75	63	79	72	56	- 22,2	- 29,1
	Capitale-Nationale (03)	179	150	133	175	143	137	- 4,2	- 12,2
	Chaudière-Appalaches (12)	138	151	128	181	103	81	- 21,4	- 42,2
	Mauricie (04)	82	80	93	75	49	150	206,1	97,9
	Centre-du-Québec (17)	82	72	97	59	53	77	45,3	6,1
	Estrie (05) ²	152	128	105	102	120	104	- 13,3	- 14,3
	Montérégie (16) ²	280	331	312	301	272	248	- 8,8	- 17,1
	Montréal (06)	308	306	293	251	241	192	- 20,3	- 31,4
	Laval (13)	48	59	64	61	46	67	45,7	20,5
	Lanaudière (14)	120	136	119	129	87	93	6,9	- 21,3
	Laurentides (15)	125	149	167	140	145	149	2,8	2,6
	Outaouais (07)	78	84	72	70	53	81	52,8	13,4
	Abitibi-Témiscamingue (08)	43	54	51	57	34	55	61,8	15,1
Côte-Nord (09)	31	29	26	25	25	33	32,0	21,3	
Nord-du-Québec (10)	9	29	16	14	19	19	0,0	9,2	
	Total	1 876	1 954	1 840	1 823	1 551	1 631	5,2	- 9,8
Légers	Gaspésie-Îles-de-la-Madeleine (11)	499	603	542	486	399	422	5,8	- 16,6
	Bas-Saint-Laurent (01)	1 133	1 179	1 044	1 068	821	858	4,5	- 18,2
	Saguenay-Lac-Saint-Jean (02)	1 362	1 321	1 483	1 633	1 285	1 208	- 6,0	- 14,7
	Capitale-Nationale (03)	3 672	3 358	3 473	3 453	2 199	2 397	9,0	- 25,8
	Chaudière-Appalaches (12)	2 276	2 278	2 350	2 296	1 674	1 878	12,2	- 13,6
	Mauricie (04)	1 974	1 960	1 886	1 899	1 300	1 316	1,2	- 27,0
	Centre-du-Québec (17)	1 575	1 616	1 473	1 567	1 024	1 174	14,6	- 19,1
	Estrie (05) ²	2 654	2 688	2 482	2 697	1 967	2 246	14,2	- 10,1
	Montérégie (16) ²	7 973	7 923	7 758	7 863	4 968	5 932	19,4	- 18,7
	Montréal (06)	10 322	10 093	9 621	9 270	6 078	8 216	35,2	- 9,5
	Laval (13)	2 750	2 668	2 608	2 507	1 397	1 805	29,2	- 24,4
	Lanaudière (14)	2 919	3 043	2 759	2 948	1 932	2 207	14,2	- 18,9
	Laurentides (15)	3 582	3 685	3 321	3 598	2 396	2 783	16,2	- 16,1
	Outaouais (07)	1 778	1 750	1 451	1 541	1 180	1 113	- 5,7	- 27,7
	Abitibi-Témiscamingue (08)	750	787	775	884	609	621	2,0	- 18,4
Côte-Nord (09)	387	440	337	323	273	307	12,5	- 12,8	
Nord-du-Québec (10)	82	104	117	122	101	87	- 13,9	- 17,3	
	Total	45 688	45 496	43 480	44 155	29 603	34 570	16,8	- 17,1

1. Ne comprend pas les cyclistes.

2. Depuis le 28 juillet 2021, les MRC de La Haute-Yamaska et de Brome-Missisquoi ont changé de région administrative, passant de la Montérégie à l'Estrie. Les données de l'Estrie et de la Montérégie ont toutes été révisées pour tenir compte de ce changement et assurer la comparabilité dans le temps.

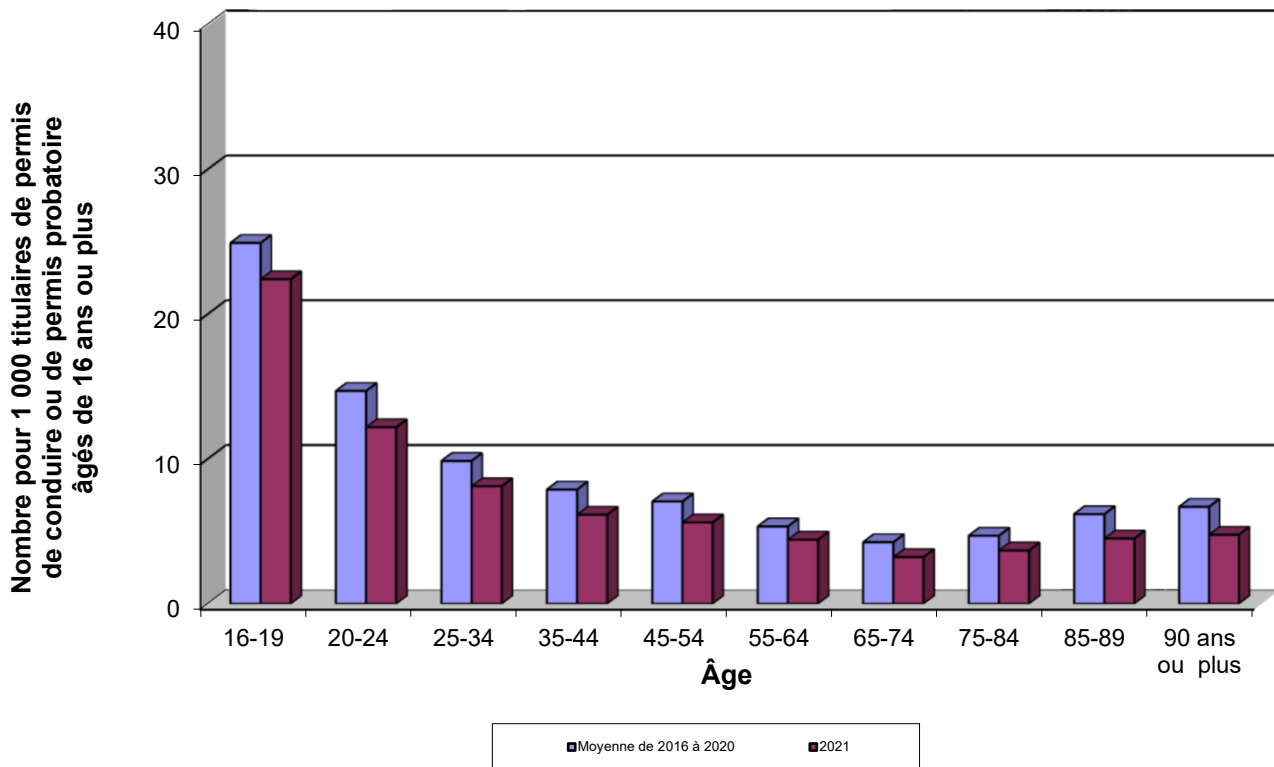
Tableau 57 : Nombre de conducteurs¹ impliqués dans un accident selon la nature des dommages et la région, (suite) de 2016 à 2021

Nature des dommages	Région de l'accident	Année de l'accident					Variation		
		2016	2017	2018	2019	2020	2021	2021/ 2020	2021/ 2016 à 2020
		Nombre	Nombre	Nombre	Nombre	Nombre	Nombre	%	%
Corporels	Gaspésie-Îles-de-la-Madeleine (11)	539	635	596	540	433	476	9,9	- 13,2
	Bas-Saint-Laurent (01)	1 221	1 305	1 140	1 157	920	934	1,5	- 18,7
	Saguenay-Lac-Saint-Jean (02)	1 496	1 429	1 586	1 733	1 381	1 295	- 6,2	- 15,1
	Capitale-Nationale (03)	3 875	3 554	3 632	3 673	2 362	2 564	8,6	- 25,0
	Chaudière-Appalaches (12)	2 466	2 473	2 527	2 505	1 815	2 007	10,6	- 14,9
	Mauricie (04)	2 085	2 057	2 012	1 993	1 382	1 495	8,2	- 21,6
	Centre-du-Québec (17)	1 709	1 728	1 596	1 667	1 113	1 295	16,4	- 17,1
	Estrie (05) ²	2 846	2 858	2 612	2 830	2 121	2 379	12,2	- 10,3
	Montérégie (16) ²	8 349	8 346	8 198	8 236	5 420	6 271	15,7	- 18,7
	Montréal (06)	10 674	10 434	9 947	9 555	6 369	8 450	32,7	- 10,1
	Laval (13)	2 805	2 743	2 682	2 586	1 447	1 883	30,1	- 23,2
	Lanaudière (14)	3 076	3 206	2 919	3 105	2 071	2 349	13,4	- 18,3
	Laurentides (15)	3 753	3 886	3 534	3 797	2 583	2 963	14,7	- 15,6
	Outaouais (07)	1 883	1 860	1 566	1 645	1 262	1 221	- 3,2	- 25,7
	Abitibi-Témiscamingue (08)	812	861	862	961	665	693	4,2	- 16,7
Côte-Nord (09)	437	481	369	357	305	344	12,8	- 11,7	
Nord-du-Québec (10)	93	151	135	140	122	110	- 9,8	- 14,2	
	Total	48 119	48 007	45 913	46 480	31 771	36 729	15,6	- 16,6
Matériels seulement	Gaspésie-Îles-de-la-Madeleine (11)	1 821	2 109	2 112	1 814	1 385	1 387	0,1	- 25,0
	Bas-Saint-Laurent (01)	3 992	4 757	4 774	4 363	3 402	3 491	2,6	- 18,0
	Saguenay-Lac-Saint-Jean (02)	7 670	8 093	5 579	4 430	2 971	3 094	4,1	- 46,2
	Capitale-Nationale (03)	13 492	13 367	13 568	13 165	8 862	8 974	1,3	- 28,2
	Chaudière-Appalaches (12)	8 140	8 157	8 598	8 401	5 370	5 706	6,3	- 26,2
	Mauricie (04)	5 785	6 374	5 449	4 613	3 070	3 150	2,6	- 37,7
	Centre-du-Québec (17)	5 294	5 257	5 007	4 672	3 306	3 658	10,6	- 22,3
	Estrie (05) ²	6 121	6 280	6 530	6 377	4 699	5 102	8,6	- 15,0
	Montérégie (16) ²	18 068	18 957	18 989	17 505	12 544	14 189	13,1	- 17,6
	Montréal (06)	24 686	25 140	25 233	24 085	17 414	18 351	5,4	- 21,3
	Laval (13)	5 718	5 962	5 953	5 881	4 145	4 755	14,7	- 14,0
	Lanaudière (14)	6 188	6 760	6 921	6 984	4 876	5 451	11,8	- 14,1
	Laurentides (15)	8 218	8 518	8 532	8 943	6 548	7 456	13,9	- 8,5
	Outaouais (07)	5 821	6 032	6 291	5 971	4 220	4 783	13,3	- 15,6
	Abitibi-Témiscamingue (08)	3 109	3 585	3 425	3 681	2 610	2 514	- 3,7	- 23,4
Côte-Nord (09)	1 998	2 036	1 868	2 052	1 536	1 587	3,3	- 16,4	
Nord-du-Québec (10)	418	443	506	524	362	299	- 17,4	- 33,6	
	Total	126 539	131 827	129 335	123 461	87 320	93 947	7,6	- 21,5
Total	Gaspésie-Îles-de-la-Madeleine (11)	2 360	2 744	2 708	2 354	1 818	1 863	2,5	- 22,3
	Bas-Saint-Laurent (01)	5 213	6 062	5 914	5 520	4 322	4 425	2,4	- 18,1
	Saguenay-Lac-Saint-Jean (02)	9 166	9 522	7 165	6 163	4 352	4 389	0,9	- 39,7
	Capitale-Nationale (03)	17 367	16 921	17 200	16 838	11 224	11 538	2,8	- 27,5
	Chaudière-Appalaches (12)	10 606	10 630	11 125	10 906	7 185	7 713	7,3	- 23,6
	Mauricie (04)	7 870	8 431	7 461	6 606	4 452	4 645	4,3	- 33,3
	Centre-du-Québec (17)	7 003	6 985	6 603	6 339	4 419	4 953	12,1	- 21,0
	Estrie (05) ²	8 967	9 138	9 142	9 207	6 820	7 481	9,7	- 13,6
	Montérégie (16) ²	26 417	27 303	27 187	25 741	17 964	20 460	13,9	- 17,9
	Montréal (06)	35 360	35 574	35 180	33 640	23 783	26 801	12,7	- 18,1
	Laval (13)	8 523	8 705	8 635	8 467	5 592	6 638	18,7	- 16,9
	Lanaudière (14)	9 264	9 966	9 840	10 089	6 947	7 800	12,3	- 15,4
	Laurentides (15)	11 971	12 404	12 066	12 740	9 131	10 419	14,1	- 10,7
	Outaouais (07)	7 704	7 892	7 857	7 616	5 482	6 004	9,5	- 17,9
	Abitibi-Témiscamingue (08)	3 921	4 446	4 287	4 642	3 275	3 207	- 2,1	- 22,1
Côte-Nord (09)	2 435	2 517	2 237	2 409	1 841	1 931	4,9	- 15,6	
Nord-du-Québec (10)	511	594	641	664	484	409	- 15,5	- 29,3	
	Total	174 658	179 834	175 248	169 941	119 091	130 676	9,7	- 20,2

1. Ne comprend pas les cyclistes.

2. Depuis le 28 juillet 2021, les MRC de La Haute-Yamaska et de Brome-Missisquoi ont changé de région administrative, passant de la Montérégie à l'Estrie. Les données de l'Estrie et de la Montérégie ont toutes été révisées pour tenir compte de ce changement et assurer la comparabilité dans le temps.

Carte 10 : Taux de conducteurs impliqués dans un accident corporel ou matériel pour 10 000 titulaires d'un permis, selon la région, en 2021

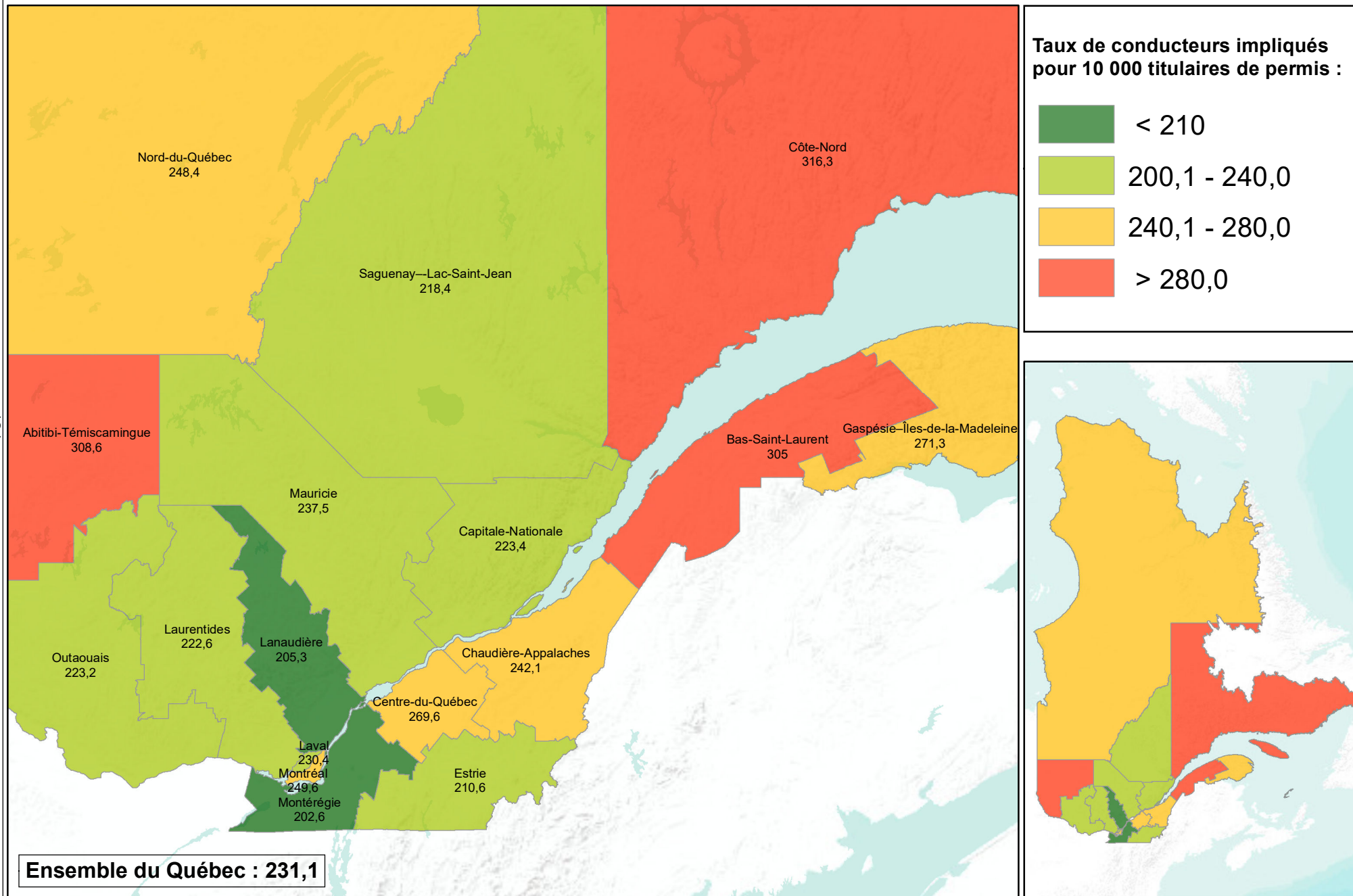

-121-

Sources de la couche de fond de carte: Esri, USGS, NOAA

Tableau 58 : Nombre de conducteurs¹ impliqués dans un accident selon la nature des dommages et l'expérience de conduite, de 2016 à 2021

Nature des dommages	Expérience ² de conduite	Année de l'accident						Variation	
		2016	2017	2018	2019	2020	2021	2021/ 2020	2021/ 2016 à 2020
		Nombre	Nombre	Nombre	Nombre	Nombre	Nombre	%	%
Mortels	Moins d'un an	18	22	18	11	7	17	142,9	11,8
	1 an	12	17	14	12	15	5	- 66,7	- 64,3
	2 ans	11	11	8	6	18	14	- 22,2	29,6
	3 ans	14	14	11	10	12	13	8,3	6,6
	4 ans	15	12	13	13	9	10	11,1	- 19,4
	5 ans	15	10	12	9	14	7	- 50,0	- 41,7
	6 ans	10	18	9	8	16	7	- 56,3	- 42,6
	7 ans	6	12	14	3	10	10	0,0	11,1
	8 ans	9	19	11	15	11	11	0,0	- 15,4
	9 ans	14	8	11	7	15	10	- 33,3	- 9,1
	10 ans	15	13	10	5	11	12	9,1	11,1
	11 ans	14	9	15	6	14	7	- 50,0	- 39,7
	12 ans ou plus	347	319	382	332	374	295	- 21,1	- 15,9
	Cyclomoteur	0	1	3	0	1	3	200,0	200,0
	Apprenti	3	6	9	7	11	12	9,1	66,7
	Permis restreint	2	0	5	1	4	1	- 75,0	- 58,3
	Permis invalide	8	10	10	10	15	21	40,0	98,1
	Permis sanctionné	5	8	8	15	11	8	- 27,3	- 14,9
	Hors Québec	8	22	12	10	15	12	- 20,0	- 10,4
	Non précisée	29	26	18	22	34	53	*	*
Total		555	557	593	502	617	528	- 14,4	- 6,5
Graves	Moins d'un an	80	68	55	60	43	60	39,5	- 2,0
	1 an	56	56	44	53	48	37	- 22,9	- 28,0
	2 ans	50	53	47	35	34	37	8,8	- 15,5
	3 ans	51	57	34	50	30	33	10,0	- 25,7
	4 ans	48	51	36	38	37	30	- 18,9	- 28,6
	5 ans	44	50	28	36	29	33	13,8	- 11,8
	6 ans	53	42	41	29	39	27	- 30,8	- 33,8
	7 ans	47	40	38	39	31	17	- 45,2	- 56,4
	8 ans	32	36	49	42	27	34	25,9	- 8,6
	9 ans	44	42	38	41	28	28	0,0	- 27,5
	10 ans	29	36	49	40	35	33	- 5,7	- 12,7
	11 ans	37	41	43	37	26	35	34,6	- 4,9
	12 ans ou plus	988	1 036	1 023	977	844	872	3,3	- 10,4
	Cyclomoteur	23	21	26	16	17	30	76,5	45,6
	Apprenti	35	32	51	44	53	67	26,4	55,8
	Permis restreint	6	2	3	6	5	3	- 40,0	- 31,8
	Permis invalide	28	44	34	42	46	50	8,7	28,9
	Permis sanctionné	33	42	32	40	37	49	32,4	33,2
	Hors Québec	38	45	45	34	17	34	100,0	- 5,0
	Non précisée	154	160	124	164	125	122	*	*
Total		1 876	1 954	1 840	1 823	1 551	1 631	5,2	- 9,8

1. Ne comprend pas les cyclistes.

2. L'expérience de conduite est évaluée en années seulement pour les titulaires d'un permis de conduire ou d'un permis probatoire possédant une des classes suivantes : 5, 6A, 6B ou 6C. Celle des autres conducteurs est comptabilisée selon la nature de leurs droits d'accès au réseau routier. Les conducteurs dont le permis est invalide sont usuellement en défaut de paiement de leur permis et sont distincts de ceux ayant un permis sanctionné par la Société. Les conducteurs au volant d'une automobile ou d'une motocyclette au moment de l'accident sans détenir la classe de permis appropriée sont aussi considérés comme ayant un permis invalide.

Tableau 58 : Nombre de conducteurs¹ impliqués dans un accident selon la nature des dommages et l'expérience de conduite, de 2016 à 2021

Nature des dommages	Expérience ² de conduite	Année de l'accident						Variation	
		2016	2017	2018	2019	2020	2021	2021/ 2020	2021/ 2016 à 2020
		Nombre	Nombre	Nombre	Nombre	Nombre	Nombre	%	%
Légers	Moins d'un an	2 076	2 099	1 964	1 973	1 203	1 988	65,3	6,7
	1 an	1 636	1 549	1 425	1 524	1 028	1 055	2,6	- 26,3
	2 ans	1 500	1 481	1 277	1 239	895	1 096	22,5	- 14,3
	3 ans	1 291	1 309	1 266	1 216	785	1 014	29,2	- 13,6
	4 ans	1 140	1 234	1 168	1 118	780	864	10,8	- 20,6
	5 ans	1 213	1 094	1 086	1 123	758	872	15,0	- 17,3
	6 ans	1 354	1 191	984	996	703	821	16,8	- 21,5
	7 ans	1 186	1 285	1 067	923	678	807	19,0	- 21,5
	8 ans	1 171	1 182	1 153	1 010	623	693	11,2	- 32,6
	9 ans	1 081	1 120	1 035	1 105	650	721	10,9	- 27,8
	10 ans	1 057	1 007	957	1 028	706	669	- 5,2	- 29,7
	11 ans	884	903	896	948	658	774	17,6	- 9,8
	12 ans ou plus	24 860	24 856	23 875	24 478	15 994	18 187	13,7	- 20,3
	Cyclomoteur	363	381	406	448	294	564	91,8	49,0
	Apprenti	440	429	482	584	462	626	35,5	30,6
	Permis restreint	89	95	89	125	74	77	4,1	- 18,4
	Permis invalide	765	714	749	739	770	679	- 11,8	- 9,2
	Permis sanctionné	301	348	331	316	277	303	9,4	- 3,7
	Hors Québec	758	736	713	716	428	550	28,5	- 17,9
	Non précisée	2 523	2 483	2 557	2 547	1 837	2 210	*	*
Total	45 688	45 496	43 480	44 156	29 603	34 570	16,8	- 17,1	
Corporels	Moins d'un an	2 174	2 189	2 037	2 044	1 253	2 065	64,8	6,5
	1 an	1 704	1 622	1 483	1 589	1 091	1 097	0,5	- 26,8
	2 ans	1 561	1 545	1 332	1 280	947	1 147	21,1	- 14,0
	3 ans	1 356	1 380	1 311	1 276	827	1 060	28,2	- 13,8
	4 ans	1 203	1 297	1 217	1 169	826	904	9,4	- 20,9
	5 ans	1 272	1 154	1 126	1 168	801	912	13,9	- 17,4
	6 ans	1 417	1 251	1 034	1 033	758	855	12,8	- 22,2
	7 ans	1 239	1 337	1 119	965	719	834	16,0	- 22,5
	8 ans	1 212	1 237	1 213	1 067	661	738	11,6	- 31,5
	9 ans	1 139	1 170	1 084	1 153	693	759	9,5	- 27,6
	10 ans	1 101	1 056	1 016	1 073	752	714	- 5,1	- 28,6
	11 ans	935	953	954	991	698	816	16,9	- 10,0
	12 ans ou plus	26 195	26 211	25 280	25 787	17 212	19 354	12,4	- 19,8
	Cyclomoteur	386	403	435	464	312	597	91,3	49,3
	Apprenti	478	467	542	635	526	705	34,0	33,1
	Permis restreint	97	97	97	132	83	81	- 2,4	- 20,0
	Permis invalide	801	768	793	791	831	750	- 9,7	- 5,9
	Permis sanctionné	339	398	371	371	325	360	10,8	- 0,2
	Hors Québec	804	803	770	760	460	596	29,6	- 17,2
	Non précisée	2 706	2 669	2 699	2 733	1 996	2 385	*	*
Total	48 119	48 007	45 913	46 481	31 771	36 729	15,6	- 16,6	

1. Ne comprend pas les cyclistes.

2. L'expérience de conduite est évaluée en années seulement pour les titulaires d'un permis de conduire ou d'un permis probatoire possédant une des classes suivantes : 5, 6A, 6B ou 6C. Celle des autres conducteurs est comptabilisée selon la nature de leurs droits d'accès au réseau routier. Les conducteurs dont le permis est invalide sont usuellement en défaut de paiement de leur permis et sont distincts de ceux ayant un permis sanctionné par la Société. Les conducteurs au volant d'une automobile ou d'une motocyclette au moment de l'accident sans détenir la classe de permis appropriée sont aussi considérés comme ayant un permis invalide.

Tableau 58 : Nombre de conducteurs¹ impliqués dans un accident selon la nature des dommages et l'expérience de conduite, de 2016 à 2021

Nature des dommages	Expérience ² de conduite	Année de l'accident						Variation	
		2016	2017	2018	2019	2020	2021	2021/ 2020	2021/ 2016 à 2020
		Nombre	Nombre	Nombre	Nombre	Nombre	Nombre	%	%
Matériels seulement	Moins d'un an	4 595	4 702	4 610	4 371	2 769	4 543	64,1	7,9
	1 an	3 622	3 686	3 479	3 462	2 441	2 398	- 1,8	- 28,2
	2 ans	3 409	3 253	3 141	2 973	2 249	2 564	14,0	- 14,7
	3 ans	3 076	3 174	3 161	2 840	2 133	2 415	13,2	- 16,1
	4 ans	2 626	2 874	2 941	2 683	1 990	2 155	8,3	- 17,8
	5 ans	2 841	2 637	2 716	2 721	1 901	2 002	5,3	- 21,9
	6 ans	3 025	2 644	2 381	2 397	1 799	2 059	14,5	- 15,9
	7 ans	2 960	3 182	2 619	2 316	1 748	2 006	14,8	- 21,8
	8 ans	2 539	2 948	2 922	2 452	1 593	1 714	7,6	- 31,2
	9 ans	2 484	2 580	2 586	2 640	1 629	1 592	- 2,3	- 33,2
	10 ans	2 190	2 377	2 456	2 517	1 879	1 696	- 9,7	- 25,7
	11 ans	2 004	2 251	2 312	2 256	1 702	1 862	9,4	- 11,5
	12 ans ou plus	60 023	62 385	61 898	60 771	42 653	45 471	6,6	- 21,0
	Cyclomoteur	30	31	33	30	27	48	77,8	58,9
	Apprenti	623	623	622	612	600	699	16,5	13,5
	Permis restreint	253	253	267	281	199	227	14,1	- 9,4
	Permis invalide	2 228	2 197	2 151	2 209	2 131	2 021	- 5,2	- 7,4
	Permis sanctionné	724	751	777	753	717	842	17,4	13,1
	Hors Québec	2 442	2 629	2 599	2 739	1 940	2 136	10,1	- 13,5
	Non précisée	24 845	26 650	25 664	22 438	15 220	15 497	*	*
Total		126 539	131 827	129 335	123 461	87 320	93 947	7,6	- 21,5
Total	Moins d'un an	6 769	6 891	6 647	6 415	4 022	6 608	64,3	7,5
	1 an	5 326	5 308	4 962	5 051	3 532	3 495	- 1,0	- 27,7
	2 ans	4 970	4 798	4 473	4 253	3 196	3 711	16,1	- 14,5
	3 ans	4 432	4 554	4 472	4 116	2 960	3 475	17,4	- 15,4
	4 ans	3 829	4 171	4 158	3 852	2 816	3 059	8,6	- 18,8
	5 ans	4 113	3 791	3 842	3 889	2 702	2 914	7,8	- 20,5
	6 ans	4 442	3 895	3 415	3 430	2 557	2 914	14,0	- 17,9
	7 ans	4 199	4 519	3 738	3 281	2 467	2 840	15,1	- 22,0
	8 ans	3 751	4 185	4 135	3 519	2 254	2 452	8,8	- 31,3
	9 ans	3 623	3 750	3 670	3 793	2 322	2 351	1,2	- 31,5
	10 ans	3 291	3 433	3 472	3 590	2 631	2 410	- 8,4	- 26,6
	11 ans	2 939	3 204	3 266	3 247	2 400	2 678	11,6	- 11,1
	12 ans ou plus	86 218	88 596	87 178	86 558	59 865	64 825	8,3	- 20,6
	Cyclomoteur	416	434	468	494	339	645	90,3	49,9
	Apprenti	1 101	1 090	1 164	1 247	1 126	1 404	24,7	22,6
	Permis restreint	350	350	364	413	282	308	9,2	- 12,5
	Permis invalide	3 029	2 965	2 944	3 000	2 962	2 771	- 6,4	- 7,0
	Permis sanctionné	1 063	1 149	1 148	1 124	1 042	1 202	15,4	8,8
	Hors Québec	3 246	3 432	3 369	3 499	2 400	2 732	13,8	- 14,3
	Non précisée	27 551	29 319	28 363	25 171	17 216	17 882	*	*
Total		174 658	179 834	175 248	169 942	119 091	130 676	9,7	- 20,2

1. Ne comprend pas les cyclistes.

2. L'expérience de conduite est évaluée en années seulement pour les titulaires d'un permis de conduire ou d'un permis probatoire possédant une des classes suivantes : 5, 6A, 6B ou 6C. Celle des autres conducteurs est comptabilisée selon la nature de leurs droits d'accès au réseau routier. Les conducteurs dont le permis est invalide sont usuellement en défaut de paiement de leur permis et sont distincts de ceux ayant un permis sanctionné par la Société. Les conducteurs au volant d'une automobile ou d'une motocyclette au moment de l'accident sans détenir la classe de permis appropriée sont aussi considérés comme ayant un permis invalide.

Tableau 59 : Nombre de titulaires d'un permis de conduire ou d'un permis probatoire, de véhicules en circulation et de véhicules accidentés selon l'année, de 1997 à 2021

Année	Titulaires ¹ de permis de conduire		Véhicules en circulation ²		Véhicules accidentés ³			
	Nombre	Indice ⁴	Nombre	Indice ⁴	Nombre	Indice ⁴	Nombre / 1 000 titulaires	Nombre / 1 000 véhicules
1997	4 366 009	139,9	4 407 517	149,3	299 389	74,5	68,6	67,9
1998	4 402 692	141,0	4 496 376	152,3	281 242	70,0	63,9	62,5
1999	4 447 439	142,5	4 580 657	155,2	258 888	64,4	58,2	56,5
2000	4 496 997	144,1	4 660 947	157,9	244 525	60,8	54,4	52,5
2001	4 545 461	145,6	4 762 691	161,4	227 006	56,5	49,9	47,7
2002	4 599 815	147,4	4 881 265	165,4	239 779	59,7	52,1	49,1
2003	4 655 612	149,1	5 063 449	171,6	251 001	62,4	53,9	49,6
2004	4 724 710	151,4	5 203 491	176,3	251 998	62,7	53,3	48,4
2005	4 777 429	153,1	5 306 534	179,8	259 690	64,6	54,4	48,9
2006	4 841 176	155,1	5 402 353	183,0	248 785	61,9	51,4	46,1
2007	4 909 380	157,3	5 539 013	187,7	258 309	64,3	52,6	46,6
2008	4 973 573	159,3	5 665 272	192,0	256 844	63,9	51,6	45,3
2009	5 027 848	161,1	5 778 947	195,8	246 797	61,4	49,1	42,7
2010 5	5 105 623	163,6	5 913 950	200,4	209 842	52,2	41,1	35,5
2011	5 156 353	165,2	5 985 463	202,8	201 402	50,1	39,1	33,6
2012	5 194 760	166,4	6 082 303	206,1	184 487	45,9	35,5	30,3
2013	5 241 846	167,9	6 191 286	209,8	185 612	46,2	35,4	30,0
2014	5 283 950	169,3	6 240 266	211,4	172 727	43,0	32,7	27,7
2015	5 330 564	170,8	6 310 810	213,8	173 268	43,1	32,5	27,5
2016	5 375 648	172,2	6 416 349	217,4	174 658	43,5	32,5	27,2
2017	5 414 479	173,5	6 552 488	222,0	179 834	44,7	33,2	27,4
2018	5 473 342	175,3	6 608 276	223,9	175 248	43,6	32,0	26,5
2019	5 528 681	177,1	6 697 819	226,9	169 941	42,3	30,7	25,4
2020	5 546 433	177,7	6 834 681	231,6	119 091	29,6	21,5	17,4
2021	5 655 647	181,2	6 995 085	237,0	130 676	32,5	23,1	18,7

1. Ces données représentent le nombre de titulaires d'un permis de conduire ou d'un permis probatoire en date du 1^{er} juin de chaque année. Depuis le 29 juin 1987, le nombre de titulaires d'un permis de conduire comprend les titulaires d'un permis pour cyclomoteur. Ces derniers doivent être âgés de 14 ans ou plus.
2. Ne comprend pas les remorques et les véhicules utilisés exclusivement dans les gares, les ports et les aéroports.
3. À l'exclusion des bicyclettes et, à compter de 1989, des véhicules hors route dans les accidents n'impliquant que ce type de véhicules.
4. Indice de 1978 = 100,0. C'est le 1^{er} janvier 1978 qu'est entré en vigueur l'usage d'un nouveau formulaire pour rapporter les accidents sur lequel les policiers doivent distinguer les victimes blessées grièvement de celles qui sont blessées légèrement. De plus, c'est le 1^{er} mars 1978 que le régime public d'assurance automobile du Québec est entré en vigueur.
5. Le 18 mars 2010 marque une révision importante du rapport d'accident.

Tableau 60 : Nombre de véhicules accidentés selon la nature des dommages et le type de véhicule, de 2016 à 2021

Nature des dommages corporels	Type de véhicule impliqué ¹	Année de l'accident						Variation	
		2016	2017	2018	2019	2020	2021	2020	2016 à 2020
		Nombre	Nombre	Nombre	Nombre	Nombre	Nombre	%	%
Mortels	Automobile ou camion léger	395	402	433	357	436	347	- 20,4	- 14,2
	Autobus ou minibus	1	1	2	2	6	3	- 50,0	25,0
	Autobus scolaire	5	4	2	3	6	2	- 66,7	- 50,0
	Taxi ²	2	1	2	3	4	2	- 50,0	- 16,7
	Camion lourd	19	29	32	33	46	34	- 26,1	6,9
	Tracteur routier	48	45	49	37	32	34	6,3	- 19,4
	Véhicule-outil ou d'équipement	13	10	12	10	8	11	37,5	3,8
	Motocyclette	53	51	49	45	67	75	11,9	41,5
	Cyclomoteur	2	2	2	0	3	2	- 33,3	11,1
	Motoneige	6	6	2	4	0	1	-	- 72,2
	Véhicule hors route ³	5	0	5	3	1	9	800,0	221,4
	Bicyclette	8	10	11	8	15	16	6,7	53,8
	Autres	4	3	3	5	6	5	- 16,7	19,0
	Non précisé	2	3	0	0	2	3	*	*
Total		563	567	604	510	632	544	- 13,9	- 5,4
Graves	Automobile ou camion léger	1 411	1 453	1 332	1 341	1 140	1 163	2,0	- 12,9
	Autobus ou minibus	16	18	13	16	16	3	- 81,3	- 81,0
	Autobus scolaire	7	1	8	6	3	2	- 33,3	- 60,0
	Taxi ²	12	12	10	11	4	8	100,0	- 18,4
	Camion lourd	64	63	68	71	54	68	25,9	6,3
	Tracteur routier	62	72	66	73	52	54	3,8	- 16,9
	Véhicule-outil ou d'équipement	17	39	27	20	22	17	- 22,7	- 32,0
	Motocyclette	224	225	228	211	194	234	20,6	8,1
	Cyclomoteur	29	28	31	23	26	37	42,3	35,0
	Motoneige	4	11	10	10	8	5	- 37,5	- 41,9
	Véhicule hors route ³	12	13	13	7	16	14	- 12,5	14,8
	Bicyclette	99	96	70	57	71	66	- 7,0	- 16,0
	Autres	11	10	22	13	11	14	27,3	4,5
	Non précisé	7	9	12	21	5	12	*	*
Total		1 975	2 050	1 910	1 880	1 622	1 697	4,6	- 10,1
Légers	Automobile ou camion léger	40 372	40 102	38 148	38 477	25 517	29 595	16,0	- 19,0
	Autobus ou minibus	314	350	357	335	220	244	10,9	- 22,6
	Autobus scolaire	98	100	82	101	55	79	43,6	- 9,4
	Taxi ²	435	430	379	390	206	228	10,7	- 38,0
	Camion lourd	927	1 059	1 064	1 241	862	977	13,3	- 5,2
	Tracteur routier	738	741	704	786	488	520	6,6	- 24,8
	Véhicule-outil ou d'équipement	197	197	213	229	174	149	- 14,4	- 26,2
	Motocyclette	1 635	1 543	1 525	1 463	1 260	1 396	10,8	- 6,0
	Cyclomoteur	509	500	506	572	410	659	60,7	32,0
	Motoneige	28	31	22	50	29	33	13,8	3,1
	Véhicule hors route ³	61	43	52	47	57	54	- 5,3	3,8
	Bicyclette	1 723	1 633	1 427	1 333	1 181	1 385	17,3	- 5,1
	Autres	270	267	236	266	210	248	18,1	- 0,7
	Non précisé	104	133	192	198	115	388	*	*
Total		47 411	47 129	44 907	45 488	30 784	35 955	16,8	- 16,7

1. Le type de véhicule est basé sur la catégorie de plaque d'immatriculation pour les véhicules immatriculés au Québec et ayant le droit de circuler au moment de l'accident et, pour les autres véhicules, sur le type de véhicule inscrit par le policier dans le rapport d'accident.
2. Le 10 octobre 2020 marque l'entrée en vigueur de la *Loi concernant le transport rémunéré de personnes par automobile* (TRPA). Cette nouvelle loi a remplacé la *Loi concernant les services de transport par taxi* et a entraîné la création de deux groupes de véhicules pouvant effectuer du TRPA, soit les véhicules autorisés par la Société (correspondant à la catégorie « Taxi » de ce tableau) et les véhicules inscrits chez un ou plusieurs répondants (correspondant à la catégorie « Automobile ou camion léger » de ce tableau).
3. Inclut les motoquads, autoquads, motocyclettes tout-terrain, véhicules hors route à trois roues et autres véhicules tout-terrain motorisés destinés à un usage hors des chemins publics.

Tableau 60 : Nombre de véhicules accidentés selon la nature des dommages et le type de véhicule, (suite) de 2016 à 2021

Nature des dommages	Type de véhicule impliqué ¹	Année de l'accident						Variation	
		2016	2017	2018	2019	2020	2021	2020	2016 à 2020
		Nombre	Nombre	Nombre	Nombre	Nombre	Nombre	%	%
Corporels	Automobile ou camion léger	42 178	41 957	39 913	40 175	27 093	31 105	14,8	- 18,7
	Autobus ou minibus	331	369	372	353	242	250	3,3	- 25,0
	Autobus scolaire	110	105	92	110	64	83	29,7	- 13,7
	Taxi ²	449	443	391	404	214	238	11,2	- 37,4
	Camion lourd	1 010	1 151	1 164	1 345	962	1 079	12,2	- 4,2
	Tracteur routier	848	858	819	896	572	608	6,3	- 23,9
	Véhicule-outil ou d'équipement	227	246	252	259	204	177	- 13,2	- 25,5
	Motocyclette	1 912	1 819	1 802	1 719	1 521	1 705	12,1	- 2,8
	Cyclomoteur	540	530	539	595	439	698	59,0	32,0
	Motoneige	38	48	34	64	37	39	5,4	- 11,8
	Véhicule hors route ³	78	56	70	57	74	77	4,1	14,9
	Bicyclette	1 830	1 739	1 508	1 398	1 267	1 467	15,8	- 5,3
	Autres	285	280	261	284	227	267	17,6	- 0,1
Non précisé	113	145	204	219	122	403	*	*	
	Total	49 949	49 746	47 421	47 878	33 038	38 196	15,6	- 16,2
Matériels seulement	Automobile ou camion léger	108 918	112 438	110 024	105 244	74 430	79 833	7,3	- 21,9
	Autobus ou minibus	526	587	566	579	362	318	- 12,2	- 39,3
	Autobus scolaire	254	280	270	342	179	226	26,3	- 14,7
	Taxi ²	822	824	781	706	409	419	2,4	- 40,9
	Camion lourd	4 721	5 207	5 469	5 919	4 345	4 728	8,8	- 7,9
	Tracteur routier	3 545	3 948	4 126	4 004	2 972	3 025	1,8	- 18,7
	Véhicule-outil ou d'équipement	1 304	1 424	1 509	1 548	1 156	944	- 18,3	- 32,0
	Motocyclette	376	371	357	339	285	356	24,9	3,0
	Cyclomoteur	45	49	58	49	38	65	71,1	36,0
	Motoneige	24	52	31	67	34	22	- 35,3	- 47,1
	Véhicule hors route ³	38	46	41	49	42	39	- 7,1	- 9,7
	Bicyclette	66	59	71	48	55	60	9,1	0,3
	Autres	1 283	1 356	1 299	1 287	1 000	970	- 3,0	- 22,1
Non précisé	4 683	5 245	4 804	3 328	2 068	3 002	*	*	
	Total	126 605	131 886	129 406	123 509	87 375	94 007	7,6	- 21,5
Total	Automobile ou camion léger	151 096	154 395	149 937	145 419	101 523	110 938	9,3	- 21,0
	Autobus ou minibus	857	956	938	932	604	568	- 6,0	- 33,8
	Autobus scolaire	364	385	362	452	243	309	27,2	- 14,5
	Taxi ²	1 271	1 267	1 172	1 110	623	657	5,5	- 39,6
	Camion lourd	5 731	6 358	6 633	7 264	5 307	5 807	9,4	- 7,2
	Tracteur routier	4 393	4 806	4 945	4 900	3 544	3 633	2,5	- 19,6
	Véhicule-outil ou d'équipement	1 531	1 670	1 761	1 807	1 360	1 121	- 17,6	- 31,0
	Motocyclette	2 288	2 190	2 159	2 058	1 806	2 061	14,1	- 1,9
	Cyclomoteur	585	579	597	644	477	763	60,0	32,4
	Motoneige	62	100	65	131	71	61	- 14,1	- 28,9
	Véhicule hors route ³	116	102	111	106	116	116	0,0	5,3
	Bicyclette	1 896	1 798	1 579	1 446	1 322	1 527	15,5	- 5,0
	Autres	1 568	1 636	1 560	1 571	1 227	1 237	0,8	- 18,2
Non précisé	4 796	5 390	5 008	3 547	2 190	3 405	*	*	
	Total	176 554	181 632	176 827	171 387	120 413	132 203	9,8	- 20,1

1. Le type de véhicule est basé sur la catégorie de plaque d'immatriculation pour les véhicules immatriculés au Québec et ayant le droit de circuler au moment de l'accident et, pour les autres véhicules, sur le type de véhicule inscrit par le policier dans le rapport d'accident.
2. Le 10 octobre 2020 marque l'entrée en vigueur de la *Loi concernant le transport rémunéré de personnes par automobile* (TRPA). Cette nouvelle loi a remplacé la *Loi concernant les services de transport par taxi* et a entraîné la création de deux groupes de véhicules pouvant effectuer du TRPA, soit les véhicules autorisés par la Société (correspondant à la catégorie « Taxi » de ce tableau) et les véhicules inscrits chez un ou plusieurs répondants (correspondant à la catégorie « Automobile ou camion léger » de ce tableau).
3. Inclut les motoquads, autoquads, motocyclettes tout-terrain, véhicules hors route à trois roues et autres véhicules tout-terrain motorisés destinés à un usage hors des chemins publics.

Tableau 61 : Nombre de véhicules accidentés selon la nature des dommages et la région, de 2016 à 2021

Nature des dommages corporels	Région de l'accident	Année de l'accident					Variation		
		2016	2017	2018	2019	2020	2021	2021/ 2020	2021/ 2016 à 2020
		Nombre	Nombre	Nombre	Nombre	Nombre	Nombre	%	%
Mortels	Gaspésie-Îles-de-la-Madeleine (11)	9	12	17	14	13	17	30,8	30,8
	Bas-Saint-Laurent (01)	24	25	32	27	33	25	- 24,2	- 11,3
	Saguenay-Lac-Saint-Jean (02)	28	34	41	21	25	31	24,0	4,0
	Capitale-Nationale (03)	24	47	26	46	21	30	42,9	- 8,5
	Chaudière-Appalaches (12)	52	44	49	28	39	50	28,2	17,9
	Mauricie (04)	29	17	33	19	33	29	- 12,1	10,7
	Centre-du-Québec (17)	53	40	26	41	36	45	25,0	14,8
	Estrie (05) ¹	40	42	26	32	34	30	- 11,8	- 13,8
	Montérégie (16) ¹	97	92	130	74	186	96	- 48,4	- 17,1
	Montréal (06)	46	39	36	34	51	47	- 7,8	14,1
	Laval (13)	7	16	10	18	4	12	200,0	9,1
	Lanaudière (14)	39	27	43	28	54	49	- 9,3	28,3
	Laurentides (15)	46	54	46	60	43	31	- 27,9	- 37,8
	Outaouais (07)	29	27	43	34	29	27	- 6,9	- 16,7
	Abitibi-Témiscamingue (08)	19	20	37	21	22	17	- 22,7	- 28,6
Côte-Nord (09)	19	12	7	9	7	4	- 42,9	- 63,0	
Nord-du-Québec (10)	2	19	2	4	2	4	100,0	- 31,0	
	Total	563	567	604	510	632	544	- 13,9	- 5,4
Graves	Gaspésie-Îles-de-la-Madeleine (11)	31	21	37	41	22	38	72,7	25,0
	Bas-Saint-Laurent (01)	65	104	66	63	71	51	- 28,2	- 30,9
	Saguenay-Lac-Saint-Jean (02)	114	75	66	80	72	57	- 20,8	- 30,0
	Capitale-Nationale (03)	191	161	136	183	149	148	- 0,7	- 9,8
	Chaudière-Appalaches (12)	145	156	130	182	107	82	- 23,4	- 43,1
	Mauricie (04)	85	85	98	77	51	154	202,0	94,4
	Centre-du-Québec (17)	85	75	98	61	54	78	44,4	4,6
	Estrie (05) ¹	155	133	108	107	122	107	- 12,3	- 14,4
	Montérégie (16) ¹	292	348	326	313	287	257	- 10,5	- 17,9
	Montréal (06)	338	338	313	262	263	215	- 18,3	- 29,0
	Laval (13)	52	60	69	64	51	68	33,3	14,9
	Lanaudière (14)	122	140	123	134	89	95	6,7	- 21,9
	Laurentides (15)	135	152	172	144	151	156	3,3	3,4
	Outaouais (07)	81	88	74	72	55	82	49,1	10,8
	Abitibi-Témiscamingue (08)	43	56	52	58	34	55	61,8	13,2
Côte-Nord (09)	32	29	26	25	25	35	40,0	27,7	
Nord-du-Québec (10)	9	29	16	14	19	19	0,0	9,2	
	Total	1 975	2 050	1 910	1 880	1 622	1 697	4,6	- 10,1
Légers	Gaspésie-Îles-de-la-Madeleine (11)	504	612	546	491	404	427	5,7	- 16,5
	Bas-Saint-Laurent (01)	1 154	1 211	1 062	1 085	833	875	5,0	- 18,1
	Saguenay-Lac-Saint-Jean (02)	1 386	1 348	1 503	1 653	1 308	1 234	- 5,7	- 14,3
	Capitale-Nationale (03)	3 791	3 492	3 600	3 575	2 287	2 487	8,7	- 25,7
	Chaudière-Appalaches (12)	2 322	2 316	2 388	2 333	1 689	1 903	12,7	- 13,9
	Mauricie (04)	2 022	2 003	1 928	1 928	1 337	1 355	1,3	- 26,5
	Centre-du-Québec (17)	1 635	1 663	1 503	1 607	1 053	1 207	14,6	- 19,1
	Estrie (05) ¹	2 716	2 742	2 528	2 743	2 020	2 309	14,3	- 9,4
	Montérégie (16) ¹	8 259	8 195	8 001	8 096	5 176	6 153	18,9	- 18,5
	Montréal (06)	11 038	10 750	10 210	9 804	6 527	8 801	34,8	- 8,9
	Laval (13)	2 818	2 726	2 655	2 552	1 440	1 868	29,7	- 23,4
	Lanaudière (14)	2 988	3 121	2 819	2 995	1 993	2 269	13,8	- 18,5
	Laurentides (15)	3 679	3 769	3 400	3 677	2 463	2 875	16,7	- 15,4
	Outaouais (07)	1 849	1 824	1 510	1 597	1 238	1 143	- 7,7	- 28,7
	Abitibi-Témiscamingue (08)	773	800	785	896	626	640	2,2	- 17,5
Côte-Nord (09)	394	453	349	330	284	321	13,0	- 11,3	
Nord-du-Québec (10)	83	104	120	126	106	88	- 17,0	- 18,4	
	Total	47 411	47 129	44 907	45 488	30 784	35 955	16,8	- 16,7

1. Depuis le 28 juillet 2021, les MRC de La Haute-Yamaska et de Brome-Missisquoi ont changé de région administrative, passant de la Montérégie à l'Estrie. Les données de l'Estrie et de la Montérégie ont toutes été révisées pour tenir compte de ce changement et assurer la comparabilité dans le temps.

Tableau 61 : Nombre de véhicules accidentés selon la nature des dommages et la région, de 2016 à 2021 (suite)

Nature des dommages	Région de l'accident	Année de l'accident					Variation		
		2016	2017	2018	2019	2020	2021	2021/ 2020	2021/ 2016 à 2020
		Nombre	Nombre	Nombre	Nombre	Nombre	Nombre	%	%
Corporels	Gaspésie-Îles-de-la-Madeleine (11)	544	645	600	546	439	482	9,8	- 13,1
	Bas-Saint-Laurent (01)	1 243	1 340	1 160	1 175	937	951	1,5	- 18,8
	Saguenay-Lac-Saint-Jean (02)	1 528	1 457	1 610	1 754	1 405	1 322	- 5,9	- 14,8
	Capitale-Nationale (03)	4 006	3 700	3 762	3 804	2 457	2 665	8,5	- 24,8
	Chaudière-Appalaches (12)	2 519	2 516	2 567	2 543	1 835	2 035	10,9	- 15,1
	Mauricie (04)	2 136	2 105	2 059	2 024	1 421	1 538	8,2	- 21,1
	Centre-du-Québec (17)	1 773	1 778	1 627	1 709	1 143	1 330	16,4	- 17,2
	Estrie (05) ¹	2 911	2 917	2 662	2 882	2 176	2 446	12,4	- 9,7
	Montérégie (16) ¹	8 648	8 635	8 457	8 483	5 649	6 506	15,2	- 18,4
	Montréal (06)	11 422	11 127	10 559	10 100	6 841	9 063	32,5	- 9,5
	Laval (13)	2 877	2 802	2 734	2 634	1 495	1 948	30,3	- 22,3
	Lanaudière (14)	3 149	3 288	2 985	3 157	2 136	2 413	13,0	- 18,0
	Laurentides (15)	3 860	3 975	3 618	3 881	2 657	3 062	15,2	- 14,9
	Outaouais (07)	1 959	1 939	1 627	1 703	1 322	1 252	- 5,3	- 26,8
	Abitibi-Témiscamingue (08)	835	876	874	975	682	712	4,4	- 16,1
	Côte-Nord (09)	445	494	382	364	316	360	13,9	- 10,0
Nord-du-Québec (10)	94	152	138	144	127	111	- 12,6	- 15,3	
	Total	49 949	49 746	47 421	47 878	33 038	38 196	15,6	- 16,2
Matériels seulement	Gaspésie-Îles-de-la-Madeleine (11)	1 822	2 109	2 112	1 815	1 386	1 387	0,1	- 25,0
	Bas-Saint-Laurent (01)	3 992	4 758	4 776	4 366	3 402	3 492	2,6	- 18,0
	Saguenay-Lac-Saint-Jean (02)	7 672	8 096	5 580	4 431	2 971	3 094	4,1	- 46,2
	Capitale-Nationale (03)	13 502	13 373	13 577	13 170	8 868	8 982	1,3	- 28,1
	Chaudière-Appalaches (12)	8 142	8 157	8 598	8 402	5 373	5 706	6,2	- 26,2
	Mauricie (04)	5 786	6 374	5 451	4 614	3 073	3 155	2,7	- 37,6
	Centre-du-Québec (17)	5 296	5 258	5 010	4 674	3 308	3 660	10,6	- 22,3
	Estrie (05) ¹	6 123	6 282	6 532	6 378	4 699	5 105	8,6	- 15,0
	Montérégie (16) ¹	18 072	18 967	18 999	17 509	12 548	14 198	13,1	- 17,5
	Montréal (06)	24 716	25 164	25 260	24 106	17 438	18 372	5,4	- 21,3
	Laval (13)	5 720	5 964	5 953	5 885	4 148	4 758	14,7	- 14,0
	Lanaudière (14)	6 192	6 761	6 927	6 985	4 880	5 452	11,7	- 14,1
	Laurentides (15)	8 219	8 520	8 535	8 944	6 549	7 457	13,9	- 8,5
	Outaouais (07)	5 824	6 037	6 294	5 972	4 223	4 789	13,4	- 15,5
	Abitibi-Témiscamingue (08)	3 109	3 587	3 426	3 682	2 611	2 514	- 3,7	- 23,4
	Côte-Nord (09)	2 000	2 036	1 870	2 052	1 536	1 587	3,3	- 16,4
Nord-du-Québec (10)	418	443	506	524	362	299	- 17,4	- 33,6	
	Total	126 605	131 886	129 406	123 509	87 375	94 007	7,6	- 21,5
Total	Gaspésie-Îles-de-la-Madeleine (11)	2 366	2 754	2 712	2 361	1 825	1 869	2,4	- 22,2
	Bas-Saint-Laurent (01)	5 235	6 098	5 936	5 541	4 339	4 443	2,4	- 18,2
	Saguenay-Lac-Saint-Jean (02)	9 200	9 553	7 190	6 185	4 376	4 416	0,9	- 39,5
	Capitale-Nationale (03)	17 508	17 073	17 339	16 974	11 325	11 647	2,8	- 27,4
	Chaudière-Appalaches (12)	10 661	10 673	11 165	10 945	7 208	7 741	7,4	- 23,6
	Mauricie (04)	7 922	8 479	7 510	6 638	4 494	4 693	4,4	- 33,0
	Centre-du-Québec (17)	7 069	7 036	6 637	6 383	4 451	4 990	12,1	- 21,0
	Estrie (05) ¹	9 034	9 199	9 194	9 260	6 875	7 551	9,8	- 13,3
	Montérégie (16) ¹	26 720	27 602	27 456	25 992	18 197	20 704	13,8	- 17,8
	Montréal (06)	36 138	36 291	35 819	34 206	24 279	27 435	13,0	- 17,7
	Laval (13)	8 597	8 766	8 687	8 519	5 643	6 706	18,8	- 16,6
	Lanaudière (14)	9 341	10 049	9 912	10 142	7 016	7 865	12,1	- 15,4
	Laurentides (15)	12 079	12 495	12 153	12 825	9 206	10 519	14,3	- 10,5
	Outaouais (07)	7 783	7 976	7 921	7 675	5 545	6 041	8,9	- 18,1
	Abitibi-Témiscamingue (08)	3 944	4 463	4 300	4 657	3 293	3 226	- 2,0	- 21,9
	Côte-Nord (09)	2 445	2 530	2 252	2 416	1 852	1 947	5,1	- 15,3
Nord-du-Québec (10)	512	595	644	668	489	410	- 16,2	- 29,5	
	Total	176 554	181 632	176 827	171 387	120 413	132 203	9,8	- 20,1

1. Depuis le 28 juillet 2021, les MRC de La Haute-Yamaska et de Brome-Missisquoi ont changé de région administrative, passant de la Montérégie à l'Estrie. Les données de l'Estrie et de la Montérégie ont toutes été révisées pour tenir compte de ce changement et assurer la comparabilité dans le temps.

Tableau 62 : Nombre de véhicules accidentés selon la nature des dommages et l'âge des véhicules, de 2016 à 2021

Nature des dommages corporels	Âge des véhicules	Année de l'accident						Variation	
		2016	2017	2018	2019	2020	2021	2021/ 2020	2021/ 2016 à 2020
		Nombre	Nombre	Nombre	Nombre	Nombre	Nombre	%	%
Mortels	Moins d'un an	29	28	32	26	24	18	- 25,0	- 35,3
	1 an	36	40	44	43	45	28	- 37,8	- 32,7
	2 ans	31	33	32	27	42	33	- 21,4	0,0
	3 ans	30	37	39	24	38	26	- 31,6	- 22,6
	4 ans	37	24	27	27	42	32	- 23,8	1,9
	5 ans	18	22	34	30	35	24	- 31,4	- 13,7
	6 ans	46	20	25	17	31	21	- 32,3	- 24,5
	7 ans	24	30	32	29	33	36	9,1	21,6
	8 ans	27	27	34	16	16	26	62,5	8,3
	9 ans	32	35	37	37	25	32	28,0	- 3,6
	10 ans	34	36	36	37	33	27	- 18,2	- 23,3
	11 ans ou plus	190	195	199	172	222	198	- 10,8	1,2
	Hors Québec	14	22	14	9	11	13	18,2	- 7,1
	Bicyclette	8	10	11	8	15	16	6,7	53,8
	Non précisé	7	8	8	8	20	14	*	*
	Total	563	567	604	510	632	544	- 13,9	- 5,4
Graves	Moins d'un an	85	83	87	80	60	82	36,7	3,8
	1 an	114	107	113	118	97	78	- 19,6	- 29,0
	2 ans	102	126	126	134	104	105	1,0	- 11,3
	3 ans	119	102	95	116	85	97	14,1	- 6,2
	4 ans	105	107	102	112	92	98	6,5	- 5,4
	5 ans	93	119	103	101	101	100	- 1,0	- 3,3
	6 ans	111	80	87	104	85	92	8,2	- 1,5
	7 ans	107	122	91	107	63	71	12,7	- 27,6
	8 ans	101	108	108	85	73	63	- 13,7	- 33,7
	9 ans	120	105	73	94	75	96	28,0	2,8
	10 ans	102	110	130	90	85	81	- 4,7	- 21,7
	11 ans ou plus	611	684	606	582	561	588	4,8	- 3,4
	Hors Québec	42	39	45	30	21	38	81,0	7,3
	Bicyclette	99	96	70	57	71	66	- 7,0	- 16,0
	Non précisé	64	62	74	70	49	42	*	*
	Total	1 975	2 050	1 910	1 880	1 622	1 697	4,6	- 10,1
Légers	Moins d'un an	2 285	2 260	2 083	1 949	931	1 377	47,9	- 27,6
	1 an	3 259	3 232	3 141	3 071	1 895	1 897	0,1	- 35,0
	2 ans	3 052	3 107	2 963	3 145	2 002	2 233	11,5	- 21,8
	3 ans	3 051	2 866	2 768	2 994	1 934	2 215	14,5	- 18,6
	4 ans	2 919	2 999	2 587	2 807	1 928	2 223	15,3	- 16,0
	5 ans	2 516	2 759	2 806	2 682	1 891	2 250	19,0	- 11,1
	6 ans	3 123	2 446	2 552	2 753	1 735	2 217	27,8	- 12,1
	7 ans	2 838	3 054	2 217	2 510	1 780	1 953	9,7	- 21,2
	8 ans	3 018	2 822	2 817	2 218	1 655	2 031	22,7	- 19,0
	9 ans	2 881	2 825	2 518	2 721	1 411	1 858	31,7	- 24,8
	10 ans	2 550	2 784	2 407	2 485	1 811	1 662	- 8,2	- 31,0
	11 ans ou plus	12 326	12 355	12 532	12 688	9 288	11 139	19,9	- 5,9
	Hors Québec	704	701	690	679	409	523	27,9	- 17,8
	Bicyclette	1 723	1 633	1 427	1 333	1 181	1 385	17,3	- 5,1
	Non précisé	1 166	1 286	1 399	1 453	933	992	*	*
	Total	47 411	47 129	44 907	45 488	30 784	35 955	16,8	- 16,7

Tableau 62 : Nombre de véhicules accidentés selon la nature des dommages et l'âge des véhicules, (suite) de 2016 à 2021

Nature des dommages	Âge des véhicules	Année de l'accident						Variation	
		2016	2017	2018	2019	2020	2021	2021/ 2020	2021/ 2016 à 2020
		Nombre	Nombre	Nombre	Nombre	Nombre	Nombre	%	%
Corporels	Moins d'un an	2 399	2 371	2 202	2 055	1 015	1 477	45,5	- 26,5
	1 an	3 409	3 379	3 298	3 232	2 037	2 003	- 1,7	- 34,8
	2 ans	3 185	3 266	3 121	3 306	2 148	2 371	10,4	- 21,1
	3 ans	3 200	3 005	2 902	3 134	2 057	2 338	13,7	- 18,2
	4 ans	3 061	3 130	2 716	2 946	2 062	2 353	14,1	- 15,5
	5 ans	2 627	2 900	2 943	2 813	2 027	2 374	17,1	- 10,8
	6 ans	3 280	2 546	2 664	2 874	1 851	2 330	25,9	- 11,8
	7 ans	2 969	3 206	2 340	2 646	1 876	2 060	9,8	- 21,0
	8 ans	3 146	2 957	2 959	2 319	1 744	2 120	21,6	- 19,2
	9 ans	3 033	2 965	2 628	2 852	1 511	1 986	31,4	- 23,6
	10 ans	2 686	2 930	2 573	2 612	1 929	1 770	- 8,2	- 30,5
	11 ans ou plus	13 127	13 234	13 337	13 442	10 071	11 925	18,4	- 5,7
	Hors Québec	760	762	749	718	441	574	30,2	- 16,3
	Bicyclette	1 830	1 739	1 508	1 398	1 267	1 467	15,8	- 5,3
	Non précisé	1 237	1 356	1 481	1 531	1 002	1 048	*	*
	Total	49 949	49 746	47 421	47 878	33 038	38 196	15,6	- 16,2
Matériels seulement	Moins d'un an	6 869	7 033	6 403	5 816	3 260	4 168	27,9	- 29,1
	1 an	9 260	9 682	9 564	8 968	6 088	5 503	- 9,6	- 36,8
	2 ans	8 176	8 837	8 926	8 781	6 130	6 156	0,4	- 24,7
	3 ans	8 267	7 897	8 551	8 065	5 807	6 081	4,7	- 21,2
	4 ans	7 863	8 398	7 550	7 821	5 673	6 073	7,1	- 18,6
	5 ans	6 872	7 866	7 940	6 991	5 386	6 083	12,9	- 13,2
	6 ans	8 412	6 964	7 313	7 360	4 805	5 642	17,4	- 19,1
	7 ans	7 024	8 119	6 338	6 672	5 052	4 978	- 1,5	- 25,0
	8 ans	7 209	6 900	7 579	5 837	4 630	5 147	11,2	- 20,0
	9 ans	7 314	7 198	6 523	7 003	4 013	4 808	19,8	- 25,0
	10 ans	6 263	7 170	6 584	5 936	4 800	4 312	- 10,2	- 29,9
	11 ans ou plus	28 184	29 464	30 354	30 350	23 364	26 501	13,4	- 6,5
	Hors Québec	2 707	2 900	2 826	2 899	2 012	2 196	9,1	- 17,7
	Bicyclette	66	59	71	48	55	60	9,1	0,3
	Non précisé	12 119	13 399	12 884	10 962	6 300	6 299	*	*
	Total	126 605	131 886	129 406	123 509	87 375	94 007	7,6	- 21,5
Total	Moins d'un an	9 268	9 404	8 605	7 871	4 275	5 645	32,0	- 28,4
	1 an	12 669	13 061	12 862	12 200	8 125	7 506	- 7,6	- 36,3
	2 ans	11 361	12 103	12 047	12 087	8 278	8 527	3,0	- 23,7
	3 ans	11 467	10 902	11 453	11 199	7 864	8 419	7,1	- 20,4
	4 ans	10 924	11 528	10 266	10 767	7 735	8 426	8,9	- 17,7
	5 ans	9 499	10 766	10 883	9 804	7 413	8 457	14,1	- 12,6
	6 ans	11 692	9 510	9 977	10 234	6 656	7 972	19,8	- 17,1
	7 ans	9 993	11 325	8 678	9 318	6 928	7 038	1,6	- 23,9
	8 ans	10 355	9 857	10 538	8 156	6 374	7 267	14,0	- 19,8
	9 ans	10 347	10 163	9 151	9 855	5 524	6 794	23,0	- 24,6
	10 ans	8 949	10 100	9 157	8 548	6 729	6 082	- 9,6	- 30,1
	11 ans ou plus	41 311	42 698	43 691	43 792	33 435	38 426	14,9	- 6,2
	Hors Québec	3 467	3 662	3 575	3 617	2 453	2 770	12,9	- 17,4
	Bicyclette	1 896	1 798	1 579	1 446	1 322	1 527	15,5	- 5,0
	Non précisé	13 356	14 755	14 365	12 493	7 302	7 347	*	*
	Total	176 554	181 632	176 827	171 387	120 413	132 203	9,8	- 20,1

SECTION 2
LES TITULAIRES D'UN PERMIS DE CONDUIRE
OU D'UN PERMIS PROBATOIRE ET
LES VÉHICULES EN CIRCULATION

Renseignements généraux

Les titulaires d'un permis de conduire

Les renseignements recueillis lors de la délivrance ou du renouvellement des permis ont servi de base à la préparation des données sur les titulaires d'un permis de conduire.

Les statistiques sur les titulaires d'un permis reflètent le nombre de permis en vigueur au 1^{er} juin de chaque année. La plupart des tableaux statistiques de cette publication concernent les titulaires d'un permis de conduire ou d'un permis probatoire au sens du Règlement sur les permis.

En ce qui concerne les statistiques sur les titulaires d'un permis d'apprenti conducteur, elles sont présentées dans le tableau 85 et ne sont pas incluses dans les autres tableaux sur les titulaires d'un permis.

De même, les titulaires d'un permis pour la conduite d'une motoneige seulement ne sont pas inclus dans ces statistiques. Le permis pour la conduite d'une motoneige n'est plus nécessaire depuis le 1^{er} janvier 1982. Par ailleurs, depuis le 29 juin 1987, les conducteurs d'un cyclomoteur doivent être titulaires d'un permis pour conduire ce véhicule. Ces derniers sont inclus dans les statistiques sur les titulaires d'un permis de conduire au Québec.

Les véhicules en circulation

Les statistiques concernant les véhicules en circulation sont obtenues à partir des données recueillies lors de l'immatriculation des véhicules routiers. Le nombre de véhicules en circulation correspond au nombre de véhicules dont la plaque d'immatriculation est en vigueur en date du 31 décembre de chaque année. Les véhicules remisés, mis au rancart ou dont la plaque a été annulée pour toute autre raison avant cette date ne sont donc pas inclus dans le total.

De plus, les remorques et les véhicules utilisés exclusivement dans les gares, les ports et les aéroports n'ont pas été considérés dans le calcul du nombre de véhicules en circulation.

Les véhicules ont été regroupés en fonction des catégories d'usage. Ces catégories sont définies dans le glossaire présenté en annexe.

Les dates de production des données

Les statistiques sur les titulaires d'un permis de conduire comprennent tous les titulaires qui avaient un permis en vigueur le 1^{er} juin de chaque année, afin de faciliter la comparaison éventuelle avec les données sur la population.

Quant aux données sur les véhicules en circulation, elles ont été compilées à partir de copies du fichier « Immatriculation », qui reflète la situation à la fin de décembre de chaque année.

Tableau 63 : Nombre de titulaires¹ d'un permis de conduire ou d'un permis probatoire selon le sexe et l'âge, de 2016 à 2021
Ensemble du Québec

Sexe	Âge	Année						Variation	
		2016	2017	2018	2019	2020	2021	2021/ 2020	2021/ 2016 à 2020
		Nombre	Nombre	Nombre	Nombre	Nombre	Nombre	%	%
Féminin	Moins de 16 ans	1 638	1 849	2 037	2 138	1 685	3 065	81,9	64,0
	16 à 19 ans	60 556	59 048	59 656	59 812	54 642	58 757	7,5	0,0
	20 à 24 ans	175 295	169 877	166 021	161 339	155 046	154 265	- 0,5	- 6,8
	25 à 34 ans	409 644	411 328	415 736	419 785	419 413	428 247	2,1	3,1
	35 à 44 ans	457 349	464 192	471 794	478 696	480 187	486 510	1,3	3,4
	45 à 54 ans	492 459	480 433	468 317	458 876	452 359	453 613	0,3	- 3,6
	55 à 64 ans	509 350	518 009	526 818	532 109	533 559	534 191	0,1	2,0
	65 à 74 ans	341 940	355 874	369 119	382 899	397 764	410 269	3,1	11,0
	75 à 84 ans	126 199	134 445	144 467	155 051	166 034	180 168	8,5	24,0
	85 à 89 ans	15 602	17 230	18 315	19 297	20 706	22 186	7,1	21,7
	90 ans ou plus	2 768	3 121	3 544	3 894	4 329	4 849	12,0	37,3
	Total	2 592 800	2 615 406	2 645 824	2 673 896	2 685 724	2 736 120	1,9	3,5
Masculin	Moins de 16 ans	4 214	4 253	4 493	4 545	3 504	5 312	51,6	26,4
	16 à 19 ans	67 558	65 210	65 612	65 539	59 851	63 590	6,2	- 1,8
	20 à 24 ans	181 988	176 441	172 461	167 815	161 739	164 229	1,5	- 4,6
	25 à 34 ans	422 886	423 802	429 161	434 002	433 712	446 810	3,0	4,2
	35 à 44 ans	482 786	487 937	493 874	501 073	500 516	508 298	1,6	3,1
	45 à 54 ans	524 875	512 374	501 487	491 164	484 194	486 441	0,5	- 3,3
	55 à 64 ans	537 829	545 743	554 305	560 061	561 320	562 287	0,2	1,9
	65 à 74 ans	373 097	385 880	397 557	410 706	422 967	434 449	2,7	9,1
	75 à 84 ans	156 567	163 854	172 928	182 589	193 701	206 569	6,6	18,8
	85 à 89 ans	25 382	27 230	28 764	29 726	30 911	32 299	4,5	13,7
	90 ans ou plus	5 666	6 349	6 876	7 565	8 294	9 243	11,4	33,0
	Total	2 782 848	2 799 073	2 827 518	2 854 785	2 860 709	2 919 527	2,1	3,3
Total	Moins de 16 ans	5 852	6 102	6 530	6 683	5 189	8 377	61,4	38,0
	16 à 19 ans	128 114	124 258	125 268	125 351	114 493	122 347	6,9	- 0,9
	20 à 24 ans	357 283	346 318	338 482	329 154	316 785	318 494	0,5	- 5,7
	25 à 34 ans	832 530	835 130	844 897	853 787	853 125	875 057	2,6	3,7
	35 à 44 ans	940 135	952 129	965 668	979 769	980 703	994 808	1,4	3,2
	45 à 54 ans	1 017 334	992 807	969 804	950 040	936 553	940 054	0,4	- 3,4
	55 à 64 ans	1 047 179	1 063 752	1 081 123	1 092 170	1 094 879	1 096 478	0,1	1,9
	65 à 74 ans	715 037	741 754	766 676	793 605	820 731	844 718	2,9	10,1
	75 à 84 ans	282 766	298 299	317 395	337 640	359 735	386 737	7,5	21,2
	85 à 89 ans	40 984	44 460	47 079	49 023	51 617	54 485	5,6	16,8
	90 ans ou plus	8 434	9 470	10 420	11 459	12 623	14 092	11,6	34,5
	Total	5 375 648	5 414 479	5 473 342	5 528 681	5 546 433	5 655 647	2,0	3,4

1. Ces données représentent le nombre de titulaires d'un permis de conduire ou d'un permis probatoire en date du 1^{er} juin de chaque année. Le nombre de titulaires d'un permis de conduire comprend les titulaires d'un permis pour cyclomoteur. Ces derniers doivent être âgés de 14 ans ou plus.

Graphique 23 :
Titulaires d'un permis de conduire ou d'un permis probatoire selon le sexe,
moyenne de 2016 à 2020 et 2021

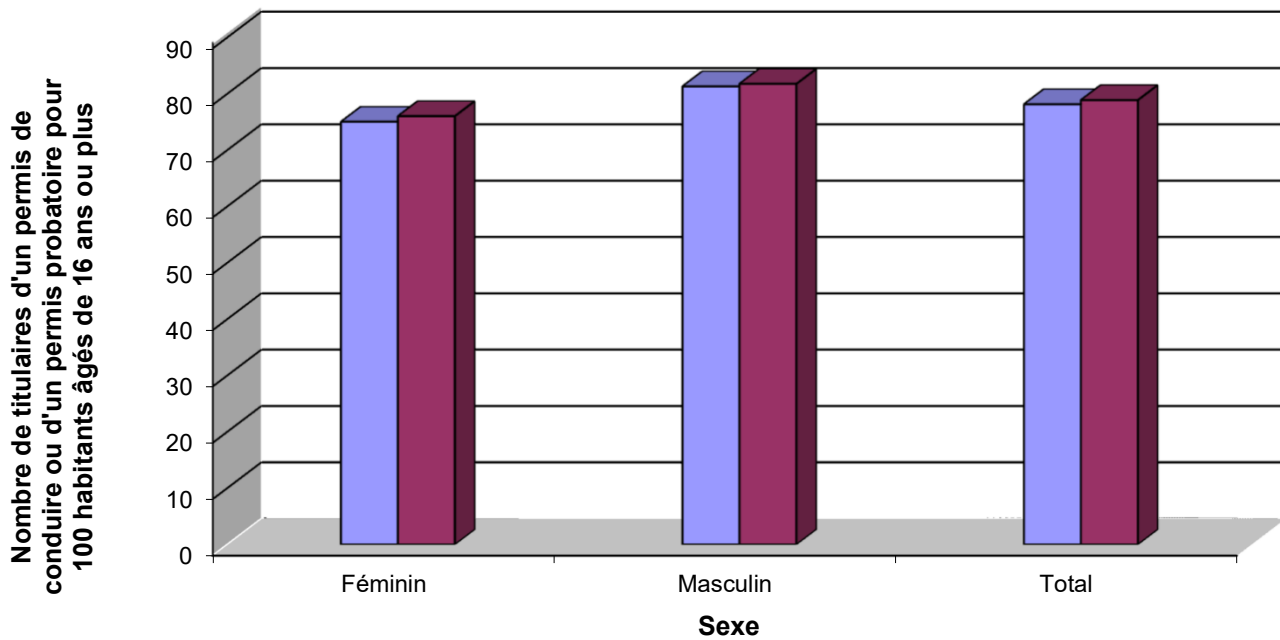

Graphique 24 :
Titulaires d'un permis de conduire ou d'un permis probatoire selon l'âge,
moyenne de 2016 à 2020 et 2021



Tableau 64 : Nombre de titulaires¹ d'un permis de conduire ou d'un permis probatoire selon le sexe et l'âge, de 2016 à 2021

Région de résidence : Gaspésie-Îles-de-la-Madeleine (11)

Sexe	Âge	Année						Variation	
		2016	2017	2018	2019	2020	2021	2021/ 2020	2021/ 2016 à 2020
		Nombre	Nombre	Nombre	Nombre	Nombre	Nombre	%	%
Féminin	Moins de 16 ans	34	35	29	57	43	63	46,5	59,1
	16 à 19 ans	794	806	826	805	715	689	- 3,6	- 12,7
	20 à 24 ans	1 844	1 725	1 656	1 571	1 555	1 548	- 0,5	- 7,3
	25 à 34 ans	3 740	3 770	3 854	3 884	3 941	4 096	3,9	6,7
	35 à 44 ans	4 399	4 365	4 367	4 282	4 224	4 380	3,7	1,2
	45 à 54 ans	6 053	5 813	5 537	5 334	5 150	5 068	- 1,6	- 9,1
	55 à 64 ans	7 730	7 761	7 836	7 786	7 743	7 729	- 0,2	- 0,5
	65 à 74 ans	5 395	5 666	5 896	6 256	6 474	6 702	3,5	12,9
	75 à 84 ans	2 081	2 195	2 336	2 471	2 633	2 854	8,4	21,8
	85 à 89 ans	249	281	285	304	336	376	11,9	29,2
	90 ans ou plus	34	39	52	65	71	79	11,3	51,3
	Total	32 353	32 456	32 674	32 815	32 885	33 584	2,1	2,9
Masculin	Moins de 16 ans	74	68	113	132	74	106	43,2	15,0
	16 à 19 ans	908	830	841	832	769	797	3,6	- 4,7
	20 à 24 ans	1 758	1 696	1 653	1 584	1 521	1 539	1,2	- 6,3
	25 à 34 ans	3 568	3 653	3 709	3 750	3 750	3 946	5,2	7,1
	35 à 44 ans	4 390	4 336	4 336	4 332	4 312	4 431	2,8	2,1
	45 à 54 ans	6 047	5 733	5 492	5 221	5 043	5 036	- 0,1	- 8,6
	55 à 64 ans	8 249	8 322	8 195	8 076	7 892	7 887	- 0,1	- 3,2
	65 à 74 ans	6 112	6 328	6 633	6 945	7 203	7 430	3,2	11,8
	75 à 84 ans	2 542	2 624	2 700	2 861	3 088	3 282	6,3	18,8
	85 à 89 ans	391	422	462	464	473	500	5,7	13,0
	90 ans ou plus	101	109	110	104	120	126	5,0	15,8
	Total	34 140	34 121	34 244	34 301	34 245	35 080	2,4	2,5
Total	Moins de 16 ans	108	103	142	189	117	169	44,4	28,2
	16 à 19 ans	1 702	1 636	1 667	1 637	1 484	1 486	0,1	- 8,6
	20 à 24 ans	3 602	3 421	3 309	3 155	3 076	3 087	0,4	- 6,8
	25 à 34 ans	7 308	7 423	7 563	7 634	7 691	8 042	4,6	6,9
	35 à 44 ans	8 789	8 701	8 703	8 614	8 536	8 811	3,2	1,6
	45 à 54 ans	12 100	11 546	11 029	10 555	10 193	10 104	- 0,9	- 8,8
	55 à 64 ans	15 979	16 083	16 031	15 862	15 635	15 616	- 0,1	- 1,9
	65 à 74 ans	11 507	11 994	12 529	13 201	13 677	14 132	3,3	12,3
	75 à 84 ans	4 623	4 819	5 036	5 332	5 721	6 136	7,3	20,2
	85 à 89 ans	640	703	747	768	809	876	8,3	19,4
	90 ans ou plus	135	148	162	169	191	205	7,3	27,3
	Total	66 493	66 577	66 918	67 116	67 130	68 664	2,3	2,7

1. Ces données représentent le nombre de titulaires d'un permis de conduire ou d'un permis probatoire en date du 1^{er} juin de chaque année. Le nombre de titulaires d'un permis de conduire comprend les titulaires d'un permis pour cyclomoteur. Ces derniers doivent être âgés de 14 ans ou plus.

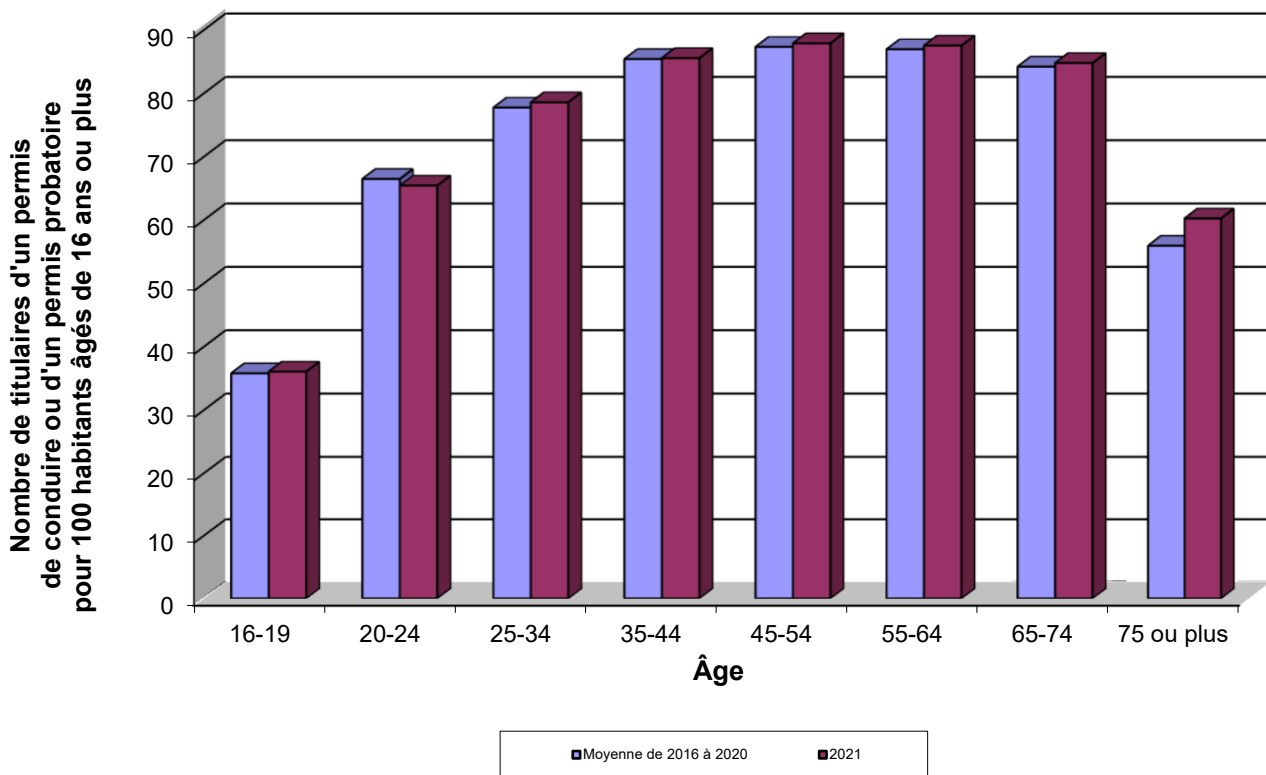
Tableau 65 : Nombre de titulaires¹ d'un permis de conduire ou d'un permis probatoire selon le sexe et l'âge, de 2016 à 2021
Région de résidence : Bas-Saint-Laurent (01)

Sexe	Âge	Année						Variation	
		2016	2017	2018	2019	2020	2021	2021/ 2020	2021/ 2016 à 2020
		Nombre	Nombre	Nombre	Nombre	Nombre	Nombre	%	%
Féminin	Moins de 16 ans	71	90	117	124	101	165	63,4	64,0
	16 à 19 ans	1 880	1 857	1 857	1 932	1 781	1 932	8,5	3,8
	20 à 24 ans	4 132	3 959	3 921	3 773	3 672	3 621	- 1,4	- 6,9
	25 à 34 ans	8 939	8 917	8 853	8 837	8 827	9 030	2,3	1,8
	35 à 44 ans	10 023	10 076	10 202	10 210	10 147	10 250	1,0	1,2
	45 à 54 ans	11 836	11 245	10 653	10 278	10 097	10 017	- 0,8	- 7,4
	55 à 64 ans	16 073	16 153	16 178	15 949	15 562	15 450	- 0,7	- 3,3
	65 à 74 ans	11 112	11 671	12 128	12 701	13 279	13 671	3,0	12,3
	75 à 84 ans	3 986	4 189	4 438	4 763	5 156	5 651	9,6	25,4
	85 à 89 ans	460	494	535	544	590	657	11,4	25,2
90 ans ou plus	76	71	91	99	103	123	19,4	39,8	
	Total	68 588	68 722	68 973	69 210	69 315	70 567	1,8	2,3
Masculin	Moins de 16 ans	196	209	278	270	205	287	40,0	23,9
	16 à 19 ans	2 090	2 035	2 088	2 177	2 006	2 058	2,6	- 1,0
	20 à 24 ans	4 246	4 071	3 982	3 767	3 686	3 748	1,7	- 5,1
	25 à 34 ans	9 163	9 184	9 084	9 018	8 878	9 050	1,9	- 0,2
	35 à 44 ans	10 411	10 477	10 493	10 588	10 510	10 676	1,6	1,7
	45 à 54 ans	11 903	11 414	10 973	10 496	10 231	10 321	0,9	- 6,2
	55 à 64 ans	16 719	16 516	16 403	16 036	15 745	15 508	- 1,5	- 4,8
	65 à 74 ans	12 424	13 008	13 479	14 016	14 453	14 851	2,8	10,2
	75 à 84 ans	5 093	5 332	5 563	5 903	6 295	6 771	7,6	20,1
	85 à 89 ans	860	917	947	924	954	983	3,0	6,8
90 ans ou plus	178	182	208	245	262	266	1,5	23,7	
	Total	73 283	73 345	73 498	73 440	73 225	74 519	1,8	1,6
Total	Moins de 16 ans	267	299	395	394	306	452	47,7	36,1
	16 à 19 ans	3 970	3 892	3 945	4 109	3 787	3 990	5,4	1,3
	20 à 24 ans	8 378	8 030	7 903	7 540	7 358	7 369	0,1	- 6,0
	25 à 34 ans	18 102	18 101	17 937	17 855	17 705	18 080	2,1	0,8
	35 à 44 ans	20 434	20 553	20 695	20 798	20 657	20 926	1,3	1,4
	45 à 54 ans	23 739	22 659	21 626	20 774	20 328	20 338	0,0	- 6,8
	55 à 64 ans	32 792	32 669	32 581	31 985	31 307	30 958	- 1,1	- 4,1
	65 à 74 ans	23 536	24 679	25 607	26 717	27 732	28 522	2,8	11,2
	75 à 84 ans	9 079	9 521	10 001	10 666	11 451	12 422	8,5	22,5
	85 à 89 ans	1 320	1 411	1 482	1 468	1 544	1 640	6,2	13,5
90 ans ou plus	254	253	299	344	365	389	6,6	28,4	
	Total	141 871	142 067	142 471	142 650	142 540	145 086	1,8	1,9

1. Ces données représentent le nombre de titulaires d'un permis de conduire ou d'un permis probatoire en date du 1^{er} juin de chaque année. Le nombre de titulaires d'un permis de conduire comprend les titulaires d'un permis pour cyclomoteur. Ces derniers doivent être âgés de 14 ans ou plus.

Tableau 66 : Nombre de titulaires¹ d'un permis de conduire ou d'un permis probatoire selon le sexe et l'âge, de 2016 à 2021

Région de résidence : Saguenay–Lac-Saint-Jean (02)

Sexe	Âge	Année						Variation	
		2016	2017	2018	2019	2020	2021	2021/ 2020	2021/ 2016 à 2020
		Nombre	Nombre	Nombre	Nombre	Nombre	Nombre	%	%
Féminin	Moins de 16 ans	74	90	95	83	75	188	150,7	125,4
	16 à 19 ans	2 865	2 698	2 610	2 702	2 568	2 749	7,0	2,2
	20 à 24 ans	6 369	6 054	5 818	5 607	5 360	5 343	- 0,3	- 8,5
	25 à 34 ans	13 670	13 592	13 505	13 355	13 160	13 276	0,9	- 1,3
	35 à 44 ans	14 299	14 610	14 905	15 122	15 138	15 279	0,9	3,1
	45 à 54 ans	16 359	15 389	14 470	13 798	13 394	13 340	- 0,4	- 9,1
	55 à 64 ans	21 199	21 504	21 619	21 524	21 211	21 032	- 0,8	- 1,8
	65 à 74 ans	13 962	14 503	15 068	15 664	16 370	16 928	3,4	12,0
	75 à 84 ans	5 455	5 778	6 175	6 611	7 081	7 586	7,1	22,0
	85 à 89 ans	649	717	763	793	888	973	9,6	27,7
	90 ans ou plus	87	116	147	157	172	186	8,1	37,0
	Total	94 988	95 051	95 175	95 416	95 417	96 880	1,5	1,8
Masculin	Moins de 16 ans	199	216	215	227	196	315	60,7	49,6
	16 à 19 ans	3 051	2 866	2 791	2 800	2 640	2 724	3,2	- 3,7
	20 à 24 ans	6 565	6 249	5 934	5 753	5 491	5 574	1,5	- 7,1
	25 à 34 ans	14 479	14 243	14 144	13 937	13 680	13 912	1,7	- 1,3
	35 à 44 ans	15 364	15 842	16 128	16 376	16 396	16 632	1,4	3,8
	45 à 54 ans	16 814	15 866	14 956	14 343	13 964	14 088	0,9	- 7,2
	55 à 64 ans	22 922	22 980	23 029	22 799	22 312	21 709	- 2,7	- 4,8
	65 à 74 ans	15 464	16 241	16 811	17 448	18 088	18 874	4,3	12,3
	75 à 84 ans	6 489	6 687	7 053	7 462	8 009	8 510	6,3	19,2
	85 à 89 ans	1 078	1 174	1 243	1 265	1 328	1 374	3,5	12,8
	90 ans ou plus	228	246	271	319	354	390	10,2	37,5
	Total	102 653	102 610	102 575	102 729	102 458	104 102	1,6	1,5
Total	Moins de 16 ans	273	306	310	310	271	503	85,6	71,1
	16 à 19 ans	5 916	5 564	5 401	5 502	5 208	5 473	5,1	- 0,8
	20 à 24 ans	12 934	12 303	11 752	11 360	10 851	10 917	0,6	- 7,8
	25 à 34 ans	28 149	27 835	27 649	27 292	26 840	27 188	1,3	- 1,3
	35 à 44 ans	29 663	30 452	31 033	31 498	31 534	31 911	1,2	3,5
	45 à 54 ans	33 173	31 255	29 426	28 141	27 358	27 428	0,3	- 8,2
	55 à 64 ans	44 121	44 484	44 648	44 323	43 523	42 741	- 1,8	- 3,3
	65 à 74 ans	29 426	30 744	31 879	33 112	34 458	35 802	3,9	12,1
	75 à 84 ans	11 944	12 465	13 228	14 073	15 090	16 096	6,7	20,5
	85 à 89 ans	1 727	1 891	2 006	2 058	2 216	2 347	5,9	18,6
	90 ans ou plus	315	362	418	476	526	576	9,5	37,3
	Total	197 641	197 661	197 750	198 145	197 875	200 982	1,6	1,6

1. Ces données représentent le nombre de titulaires d'un permis de conduire ou d'un permis probatoire en date du 1^{er} juin de chaque année. Le nombre de titulaires d'un permis de conduire comprend les titulaires d'un permis pour cyclomoteur. Ces derniers doivent être âgés de 14 ans ou plus.

Tableau 67 : Nombre de titulaires¹ d'un permis de conduire ou d'un permis probatoire selon le sexe et l'âge, de 2016 à 2021

Région de résidence : Capitale-Nationale (03)

Sexe	Âge	Année						Variation	
		2016	2017	2018	2019	2020	2021	2021/ 2020	2021/ 2016 à 2020
		Nombre	Nombre	Nombre	Nombre	Nombre	Nombre	%	%
Féminin	Moins de 16 ans	108	158	178	178	109	227	108,3	55,3
	16 à 19 ans	5 087	5 074	5 026	4 863	4 416	4 675	5,9	- 4,5
	20 à 24 ans	16 531	15 951	15 457	14 865	14 244	13 869	- 2,6	- 10,0
	25 à 34 ans	39 204	39 128	39 338	39 509	39 604	40 177	1,4	2,1
	35 à 44 ans	40 333	41 308	42 091	42 832	42 979	43 641	1,5	4,1
	45 à 54 ans	42 950	41 687	40 299	39 389	38 803	38 741	- 0,2	- 4,6
	55 à 64 ans	49 043	49 304	49 644	49 652	49 244	48 803	- 0,9	- 1,2
	65 à 74 ans	35 302	36 656	37 967	39 403	40 727	41 870	2,8	10,2
	75 à 84 ans	13 353	14 276	15 372	16 484	17 697	19 117	8,0	23,8
	85 à 89 ans	1 592	1 772	1 834	1 922	2 063	2 250	9,1	22,5
	90 ans ou plus	262	315	348	361	401	453	13,0	34,3
	Total	243 765	245 629	247 554	249 458	250 287	253 823	1,4	2,6
Masculin	Moins de 16 ans	333	368	356	374	273	437	60,1	28,2
	16 à 19 ans	5 516	5 399	5 397	5 312	4 796	4 993	4,1	- 5,5
	20 à 24 ans	16 655	15 904	15 354	14 849	14 138	14 059	- 0,6	- 8,6
	25 à 34 ans	40 992	40 757	40 944	40 970	40 982	41 645	1,6	1,7
	35 à 44 ans	43 126	44 055	44 699	45 534	45 774	46 623	1,9	4,4
	45 à 54 ans	44 127	42 840	41 767	40 889	40 308	40 692	1,0	- 3,1
	55 à 64 ans	48 469	49 022	49 468	49 752	49 561	49 111	- 0,9	- 0,3
	65 à 74 ans	35 953	36 966	37 855	39 084	40 128	41 140	2,5	8,3
	75 à 84 ans	14 622	15 474	16 579	17 677	18 907	20 224	7,0	21,5
	85 à 89 ans	2 348	2 478	2 672	2 705	2 823	2 956	4,7	13,5
	90 ans ou plus	531	606	627	685	736	805	9,4	26,4
	Total	252 672	253 869	255 718	257 831	258 426	262 685	1,6	2,7
Total	Moins de 16 ans	441	526	534	552	382	664	73,8	36,3
	16 à 19 ans	10 603	10 473	10 423	10 175	9 212	9 668	5,0	- 5,0
	20 à 24 ans	33 186	31 855	30 811	29 714	28 382	27 928	- 1,6	- 9,3
	25 à 34 ans	80 196	79 885	80 282	80 479	80 586	81 822	1,5	1,9
	35 à 44 ans	83 459	85 363	86 790	88 366	88 753	90 264	1,7	4,3
	45 à 54 ans	87 077	84 527	82 066	80 278	79 111	79 433	0,4	- 3,8
	55 à 64 ans	97 512	98 326	99 112	99 404	98 805	97 914	- 0,9	- 0,7
	65 à 74 ans	71 255	73 622	75 822	78 487	80 855	83 010	2,7	9,2
	75 à 84 ans	27 975	29 750	31 951	34 161	36 604	39 341	7,5	22,6
	85 à 89 ans	3 940	4 250	4 506	4 627	4 886	5 206	6,5	17,2
	90 ans ou plus	793	921	975	1 046	1 137	1 258	10,6	29,1
	Total	496 437	499 498	503 272	507 289	508 713	516 508	1,5	2,7

1. Ces données représentent le nombre de titulaires d'un permis de conduire ou d'un permis probatoire en date du 1^{er} juin de chaque année. Le nombre de titulaires d'un permis de conduire comprend les titulaires d'un permis pour cyclomoteur. Ces derniers doivent être âgés de 14 ans ou plus.

Tableau 68 : Nombre de titulaires¹ d'un permis de conduire ou d'un permis probatoire selon le sexe et l'âge, de 2016 à 2021

Région de résidence : Chaudière-Appalaches (12)

Sexe	Âge	Année						Variation	
		2016	2017	2018	2019	2020	2021	2021/ 2020	2021/ 2016 à 2020
		Nombre	Nombre	Nombre	Nombre	Nombre	Nombre	%	%
Féminin	Moins de 16 ans	107	127	129	125	111	177	59,5	47,7
	16 à 19 ans	4 480	4 376	4 425	4 371	3 906	4 168	6,7	- 3,3
	20 à 24 ans	10 332	9 884	9 608	9 341	8 994	8 819	- 1,9	- 8,4
	25 à 34 ans	21 530	21 551	21 641	21 558	21 496	21 935	2,0	1,8
	35 à 44 ans	24 309	24 655	24 859	25 040	24 999	25 330	1,3	2,3
	45 à 54 ans	26 365	25 513	24 561	23 930	23 513	23 613	0,4	- 4,7
	55 à 64 ans	30 439	30 710	31 058	31 119	31 043	31 106	0,2	0,8
	65 à 74 ans	21 817	22 845	23 751	24 606	25 528	26 350	3,2	11,1
	75 à 84 ans	8 027	8 532	9 154	9 851	10 645	11 565	8,6	25,1
	85 à 89 ans	1 010	1 102	1 138	1 190	1 291	1 374	6,4	19,9
	90 ans ou plus	164	177	199	235	258	306	18,6	48,1
	Total	148 580	149 472	150 523	151 366	151 784	154 743	1,9	2,9
Masculin	Moins de 16 ans	312	346	289	311	281	386	37,4	25,4
	16 à 19 ans	4 864	4 764	4 818	4 679	4 362	4 559	4,5	- 2,9
	20 à 24 ans	10 350	10 039	9 650	9 437	9 072	9 119	0,5	- 6,1
	25 à 34 ans	22 443	22 442	22 605	22 400	22 256	22 647	1,8	1,0
	35 à 44 ans	25 568	25 864	26 026	26 426	26 562	27 048	1,8	3,7
	45 à 54 ans	27 785	26 958	26 131	25 455	25 056	25 286	0,9	- 3,8
	55 à 64 ans	31 539	31 768	32 094	32 017	32 013	31 953	- 0,2	0,2
	65 à 74 ans	23 329	24 318	25 139	26 103	26 892	27 770	3,3	10,4
	75 à 84 ans	9 204	9 696	10 330	10 985	11 814	12 723	7,7	22,3
	85 à 89 ans	1 406	1 493	1 586	1 659	1 759	1 861	5,8	17,7
	90 ans ou plus	311	357	391	422	463	535	15,6	37,6
	Total	157 111	158 045	159 059	159 894	160 530	163 887	2,1	3,1
Total	Moins de 16 ans	419	473	418	436	392	563	43,6	31,7
	16 à 19 ans	9 344	9 140	9 243	9 050	8 268	8 727	5,6	- 3,1
	20 à 24 ans	20 682	19 923	19 258	18 778	18 066	17 938	- 0,7	- 7,3
	25 à 34 ans	43 973	43 993	44 246	43 958	43 752	44 582	1,9	1,4
	35 à 44 ans	49 877	50 519	50 885	51 466	51 561	52 378	1,6	3,0
	45 à 54 ans	54 150	52 471	50 692	49 385	48 569	48 899	0,7	- 4,2
	55 à 64 ans	61 978	62 478	63 152	63 136	63 056	63 059	0,0	0,5
	65 à 74 ans	45 146	47 163	48 890	50 709	52 420	54 120	3,2	10,8
	75 à 84 ans	17 231	18 228	19 484	20 836	22 459	24 288	8,1	23,6
	85 à 89 ans	2 416	2 595	2 724	2 849	3 050	3 235	6,1	18,6
	90 ans ou plus	475	534	590	657	721	841	16,6	41,2
	Total	305 691	307 517	309 582	311 260	312 314	318 630	2,0	3,0

1. Ces données représentent le nombre de titulaires d'un permis de conduire ou d'un permis probatoire en date du 1^{er} juin de chaque année. Le nombre de titulaires d'un permis de conduire comprend les titulaires d'un permis pour cyclomoteur. Ces derniers doivent être âgés de 14 ans ou plus.

Tableau 69 : Nombre de titulaires¹ d'un permis de conduire ou d'un permis probatoire selon le sexe et l'âge, de 2016 à 2021
Région de résidence : Mauricie (04)

Sexe	Âge	Année						Variation	
		2016	2017	2018	2019	2020	2021	2021/ 2020	2021/ 2016 à 2020
		Nombre	Nombre	Nombre	Nombre	Nombre	Nombre	%	%
Féminin	Moins de 16 ans	87	87	109	119	111	159	43,2	55,0
	16 à 19 ans	2 362	2 339	2 263	2 190	2 019	2 134	5,7	- 4,5
	20 à 24 ans	5 903	5 722	5 534	5 332	5 117	5 017	- 2,0	- 9,1
	25 à 34 ans	12 376	12 394	12 404	12 406	12 327	12 579	2,0	1,6
	35 à 44 ans	12 772	13 045	13 337	13 605	13 755	14 145	2,8	6,3
	45 à 54 ans	15 968	15 041	14 227	13 613	13 138	13 190	0,4	- 8,4
	55 à 64 ans	20 960	21 194	21 234	21 226	21 078	21 020	- 0,3	- 0,6
	65 à 74 ans	14 729	15 346	15 965	16 548	17 278	17 884	3,5	12,0
	75 à 84 ans	6 139	6 460	6 812	7 254	7 667	8 269	7,9	20,4
	85 à 89 ans	814	913	972	1 058	1 065	1 124	5,5	16,5
	90 ans ou plus	162	188	201	208	241	243	0,8	21,5
	Total	92 272	92 729	93 058	93 559	93 796	95 764	2,1	2,9
Masculin	Moins de 16 ans	231	227	227	255	212	299	41,0	29,8
	16 à 19 ans	2 526	2 411	2 345	2 402	2 191	2 332	6,4	- 1,8
	20 à 24 ans	6 025	5 749	5 519	5 238	5 037	5 022	- 0,3	- 8,9
	25 à 34 ans	12 521	12 594	12 550	12 619	12 597	13 037	3,5	3,7
	35 à 44 ans	13 323	13 670	13 983	14 308	14 412	14 811	2,8	6,3
	45 à 54 ans	15 964	15 187	14 387	13 770	13 479	13 536	0,4	- 7,0
	55 à 64 ans	21 325	21 405	21 359	21 256	20 920	20 984	0,3	- 1,3
	65 à 74 ans	15 995	16 531	17 151	17 708	18 320	18 839	2,8	9,9
	75 à 84 ans	6 770	7 106	7 489	7 922	8 476	9 076	7,1	20,2
	85 à 89 ans	1 215	1 314	1 327	1 338	1 374	1 396	1,6	6,3
	90 ans ou plus	296	318	354	382	420	454	8,1	28,2
	Total	96 191	96 512	96 691	97 198	97 438	99 786	2,4	3,1
Total	Moins de 16 ans	318	314	336	374	323	458	41,8	37,5
	16 à 19 ans	4 888	4 750	4 608	4 592	4 210	4 466	6,1	- 3,1
	20 à 24 ans	11 928	11 471	11 053	10 570	10 154	10 039	- 1,1	- 9,0
	25 à 34 ans	24 897	24 988	24 954	25 025	24 924	25 616	2,8	2,6
	35 à 44 ans	26 095	26 715	27 320	27 913	28 167	28 956	2,8	6,3
	45 à 54 ans	31 932	30 228	28 614	27 383	26 617	26 726	0,4	- 7,7
	55 à 64 ans	42 285	42 599	42 593	42 482	41 998	42 004	0,0	- 0,9
	65 à 74 ans	30 724	31 877	33 116	34 256	35 598	36 723	3,2	10,9
	75 à 84 ans	12 909	13 566	14 301	15 176	16 143	17 345	7,4	20,3
	85 à 89 ans	2 029	2 227	2 299	2 396	2 439	2 520	3,3	10,6
	90 ans ou plus	458	506	555	590	661	697	5,4	25,8
	Total	188 463	189 241	189 749	190 757	191 234	195 550	2,3	3,0

1. Ces données représentent le nombre de titulaires d'un permis de conduire ou d'un permis probatoire en date du 1^{er} juin de chaque année. Le nombre de titulaires d'un permis de conduire comprend les titulaires d'un permis pour cyclomoteur. Ces derniers doivent être âgés de 14 ans ou plus.

Tableau 70 : Nombre de titulaires¹ d'un permis de conduire ou d'un permis probatoire selon le sexe et l'âge, de 2016 à 2021
Région de résidence : Centre-du-Québec (17)

Sexe	Âge	Année						Variation	
		2016	2017	2018	2019	2020	2021	2021/ 2020	2021/ 2016 à 2020
		Nombre	Nombre	Nombre	Nombre	Nombre	Nombre	%	%
Féminin	Moins de 16 ans	135	175	194	181	147	209	42,2	25,6
	16 à 19 ans	2 744	2 707	2 765	2 853	2 632	2 730	3,7	- 0,4
	20 à 24 ans	5 821	5 644	5 587	5 444	5 252	5 225	- 0,5	- 5,8
	25 à 34 ans	12 215	12 380	12 414	12 433	12 517	12 824	2,5	3,5
	35 à 44 ans	13 663	13 890	14 080	14 273	14 239	14 428	1,3	2,8
	45 à 54 ans	14 781	14 248	13 816	13 395	13 192	13 325	1,0	- 4,0
	55 à 64 ans	17 335	17 571	17 711	17 786	17 760	17 769	0,1	0,8
	65 à 74 ans	12 648	13 164	13 729	14 186	14 721	15 236	3,5	11,3
	75 à 84 ans	4 776	5 091	5 432	5 844	6 282	6 862	9,2	25,1
	85 à 89 ans	604	664	729	742	795	820	3,1	16,0
	90 ans ou plus	112	116	135	156	165	176	6,7	28,7
	Total	84 834	85 650	86 592	87 293	87 702	89 604	2,2	3,7
Masculin	Moins de 16 ans	379	362	354	314	242	373	54,1	13,0
	16 à 19 ans	3 053	3 024	3 055	3 090	2 807	2 885	2,8	- 4,0
	20 à 24 ans	5 873	5 768	5 608	5 494	5 333	5 436	1,9	- 3,2
	25 à 34 ans	12 779	12 835	12 913	12 963	12 815	13 243	3,3	3,0
	35 à 44 ans	14 400	14 778	14 912	15 049	15 039	15 298	1,7	3,1
	45 à 54 ans	15 335	14 792	14 428	14 065	13 855	14 079	1,6	- 2,9
	55 à 64 ans	17 907	18 067	18 151	18 201	18 061	17 981	- 0,4	- 0,5
	65 à 74 ans	13 520	14 061	14 493	15 011	15 472	15 976	3,3	10,1
	75 à 84 ans	5 401	5 710	6 075	6 473	6 887	7 469	8,5	22,3
	85 à 89 ans	846	910	963	1 009	1 055	1 085	2,8	13,4
	90 ans ou plus	193	219	217	212	259	305	17,8	38,6
	Total	89 686	90 526	91 169	91 881	91 825	94 130	2,5	3,4
Total	Moins de 16 ans	514	537	548	495	389	582	49,6	17,2
	16 à 19 ans	5 797	5 731	5 820	5 943	5 439	5 615	3,2	- 2,3
	20 à 24 ans	11 694	11 412	11 195	10 938	10 585	10 661	0,7	- 4,5
	25 à 34 ans	24 994	25 215	25 327	25 396	25 332	26 067	2,9	3,2
	35 à 44 ans	28 063	28 668	28 992	29 322	29 278	29 726	1,5	3,0
	45 à 54 ans	30 116	29 040	28 244	27 460	27 047	27 404	1,3	- 3,4
	55 à 64 ans	35 242	35 638	35 862	35 987	35 821	35 750	- 0,2	0,1
	65 à 74 ans	26 168	27 225	28 222	29 197	30 193	31 212	3,4	10,7
	75 à 84 ans	10 177	10 801	11 507	12 317	13 169	14 331	8,8	23,6
	85 à 89 ans	1 450	1 574	1 692	1 751	1 850	1 905	3,0	14,5
	90 ans ou plus	305	335	352	368	424	481	13,4	34,8
	Total	174 520	176 176	177 761	179 174	179 527	183 734	2,3	3,6

1. Ces données représentent le nombre de titulaires d'un permis de conduire ou d'un permis probatoire en date du 1^{er} juin de chaque année. Le nombre de titulaires d'un permis de conduire comprend les titulaires d'un permis pour cyclomoteur. Ces derniers doivent être âgés de 14 ans ou plus.

Tableau 71 : Nombre de titulaires¹ d'un permis de conduire ou d'un permis probatoire selon le sexe et l'âge, de 2016 à 2021

Région de résidence : Estrie (05)²

Sexe	Âge	Année						Variation	
		2016	2017	2018	2019	2020	2021	2021/ 2020	2021/ 2016 à 2020
		Nombre	Nombre	Nombre	Nombre	Nombre	Nombre	%	%
Féminin	Moins de 16 ans	141	151	142	154	139	256	84,2	76,1
	16 à 19 ans	4 244	4 186	4 194	4 227	3 874	4 241	9,5	2,3
	20 à 24 ans	10 929	10 618	10 375	10 208	10 016	10 064	0,5	- 3,5
	25 à 34 ans	22 842	22 978	23 245	23 349	23 786	25 009	5,1	7,6
	35 à 44 ans	25 137	25 588	25 927	26 395	26 501	27 230	2,8	5,1
	45 à 54 ans	28 431	27 578	26 629	25 785	25 408	25 870	1,8	- 3,3
	55 à 64 ans	33 753	34 257	34 946	35 390	35 694	36 281	1,6	4,2
	65 à 74 ans	24 704	25 755	26 718	27 810	29 050	30 312	4,3	13,1
	75 à 84 ans	9 317	9 981	10 731	11 610	12 448	13 558	8,9	25,3
	85 à 89 ans	1 275	1 400	1 481	1 503	1 597	1 738	8,8	19,8
	90 ans ou plus	274	321	345	371	421	423	0,5	22,1
	Total	161 047	162 813	164 733	166 802	168 934	174 982	3,6	6,1
Masculin	Moins de 16 ans	361	318	353	365	284	416	46,5	23,7
	16 à 19 ans	4 624	4 543	4 624	4 693	4 367	4 616	5,7	1,0
	20 à 24 ans	10 852	10 589	10 449	10 188	9 986	10 339	3,5	- 0,7
	25 à 34 ans	23 282	23 413	23 510	23 799	23 814	25 311	6,3	7,4
	35 à 44 ans	25 756	26 009	26 395	26 955	27 306	28 075	2,8	6,0
	45 à 54 ans	28 803	28 110	27 281	26 571	26 311	26 874	2,1	- 2,0
	55 à 64 ans	33 804	34 094	34 546	34 840	35 059	35 522	1,3	3,1
	65 à 74 ans	26 291	27 296	28 347	29 349	30 260	31 375	3,7	10,8
	75 à 84 ans	10 525	11 144	11 891	12 781	13 749	14 843	8,0	23,5
	85 à 89 ans	1 753	1 866	1 974	2 017	2 037	2 134	4,8	10,6
	90 ans ou plus	431	461	489	543	600	654	9,0	29,6
	Total	166 482	167 843	169 859	172 101	173 773	180 159	3,7	6,0
Total	Moins de 16 ans	502	469	495	519	423	672	58,9	39,5
	16 à 19 ans	8 868	8 729	8 818	8 920	8 241	8 857	7,5	1,6
	20 à 24 ans	21 781	21 207	20 824	20 396	20 002	20 403	2,0	- 2,1
	25 à 34 ans	46 124	46 391	46 755	47 148	47 600	50 320	5,7	7,5
	35 à 44 ans	50 893	51 597	52 322	53 350	53 807	55 305	2,8	5,6
	45 à 54 ans	57 234	55 688	53 910	52 356	51 719	52 744	2,0	- 2,7
	55 à 64 ans	67 557	68 351	69 492	70 230	70 753	71 803	1,5	3,6
	65 à 74 ans	50 995	53 051	55 065	57 159	59 310	61 687	4,0	11,9
	75 à 84 ans	19 842	21 125	22 622	24 391	26 197	28 401	8,4	24,4
	85 à 89 ans	3 028	3 266	3 455	3 520	3 634	3 872	6,5	14,5
	90 ans ou plus	705	782	834	914	1 021	1 077	5,5	26,5
	Total	327 529	330 656	334 592	338 903	342 707	355 141	3,6	6,1

1. Ces données représentent le nombre de titulaires d'un permis de conduire ou d'un permis probatoire en date du 1^{er} juin de chaque année. Le nombre de titulaires d'un permis de conduire comprend les titulaires d'un permis pour cyclomoteur. Ces derniers doivent être âgés de 14 ans ou plus.

2. Depuis le 28 juillet 2021, les MRC de La Haute-Yamaska et de Brome-Missisquoi ont changé de région administrative, passant de la Montérégie à l'Estrie. Les données de l'Estrie et de la Montérégie ont toutes été révisées pour tenir compte de ce changement et assurer la comparabilité dans le temps.

Tableau 72 : Nombre de titulaires¹ d'un permis de conduire ou d'un permis probatoire selon le sexe et l'âge, de 2016 à 2021
Région de résidence : Montérégie (16)²

Sexe	Âge	Année						Variation	
		2016	2017	2018	2019	2020	2021	2021/ 2020	2021/ 2016 à 2020
		Nombre	Nombre	Nombre	Nombre	Nombre	Nombre	%	%
Féminin	Moins de 16 ans	325	313	341	397	304	568	86,8	69,0
	16 à 19 ans	11 965	11 661	11 783	11 831	10 787	11 453	6,2	- 1,3
	20 à 24 ans	31 852	30 802	30 071	29 156	28 045	27 556	- 1,7	- 8,1
	25 à 34 ans	70 275	70 662	71 819	72 881	73 183	75 014	2,5	4,5
	35 à 44 ans	85 148	86 362	87 718	89 178	90 007	91 833	2,0	4,7
	45 à 54 ans	91 866	89 782	87 835	86 376	85 316	85 620	0,4	- 3,0
	55 à 64 ans	88 887	90 887	92 793	94 201	95 073	94 645	- 0,5	2,5
	65 à 74 ans	61 155	63 443	65 607	67 808	70 171	72 018	2,6	9,7
	75 à 84 ans	21 616	23 380	25 419	27 644	29 776	32 402	8,8	26,7
	85 à 89 ans	2 441	2 762	2 981	3 143	3 406	3 683	8,1	25,0
	90 ans ou plus	403	473	546	599	682	786	15,2	45,4
	Total	465 933	470 527	476 913	483 214	486 750	495 578	1,8	4,0
Masculin	Moins de 16 ans	693	709	762	760	587	908	54,7	29,3
	16 à 19 ans	13 239	12 670	12 689	12 743	11 668	12 299	5,4	- 2,4
	20 à 24 ans	33 260	32 185	31 444	30 431	29 495	29 138	- 1,2	- 7,1
	25 à 34 ans	70 342	70 870	71 997	73 159	73 971	76 448	3,3	6,1
	35 à 44 ans	86 236	87 380	88 746	90 405	90 763	92 706	2,1	4,5
	45 à 54 ans	94 369	92 517	90 915	89 508	89 078	89 646	0,6	- 1,8
	55 à 64 ans	91 739	93 424	95 045	96 684	97 163	97 083	- 0,1	2,4
	65 à 74 ans	64 188	66 164	67 760	69 576	71 259	72 696	2,0	7,2
	75 à 84 ans	26 131	27 689	29 727	31 801	34 089	36 441	6,9	21,9
	85 à 89 ans	3 947	4 235	4 513	4 749	5 024	5 284	5,2	17,6
	90 ans ou plus	818	926	1 000	1 122	1 265	1 427	12,8	39,1
	Total	484 962	488 769	494 598	500 938	504 362	514 076	1,9	3,9
Total	Moins de 16 ans	1 018	1 022	1 103	1 157	891	1 476	65,7	42,2
	16 à 19 ans	25 204	24 331	24 472	24 574	22 455	23 752	5,8	- 1,9
	20 à 24 ans	65 112	62 987	61 515	59 587	57 540	56 694	- 1,5	- 7,6
	25 à 34 ans	140 617	141 532	143 816	146 040	147 154	151 462	2,9	5,3
	35 à 44 ans	171 384	173 742	176 464	179 583	180 770	184 539	2,1	4,6
	45 à 54 ans	186 235	182 299	178 750	175 884	174 394	175 266	0,5	- 2,4
	55 à 64 ans	180 626	184 311	187 838	190 885	192 236	191 728	- 0,3	2,4
	65 à 74 ans	125 343	129 607	133 367	137 384	141 430	144 714	2,3	8,5
	75 à 84 ans	47 747	51 069	55 146	59 445	63 865	68 843	7,8	24,1
	85 à 89 ans	6 388	6 997	7 494	7 892	8 430	8 967	6,4	20,5
	90 ans ou plus	1 221	1 399	1 546	1 721	1 947	2 213	13,7	41,2
	Total	950 895	959 296	971 511	984 152	991 112	1 009 654	1,9	3,9

1. Ces données représentent le nombre de titulaires d'un permis de conduire ou d'un permis probatoire en date du 1^{er} juin de chaque année. Le nombre de titulaires d'un permis de conduire comprend les titulaires d'un permis pour cyclomoteur. Ces derniers doivent être âgés de 14 ans ou plus.

2. Depuis le 28 juillet 2021, les MRC de La Haute-Yamaska et de Brome-Missisquoi ont changé de région administrative, passant de la Montérégie à l'Estrie. Les données de l'Estrie et de la Montérégie ont toutes été révisées pour tenir compte de ce changement et assurer la comparabilité dans le temps.

Tableau 73 : Nombre de titulaires¹ d'un permis de conduire ou d'un permis probatoire selon le sexe et l'âge, de 2016 à 2021
Région de résidence : Montréal (06)

Sexe	Âge	Année						Variation	
		2016	2017	2018	2019	2020	2021	2021/ 2020	2021/ 2016 à 2020
		Nombre	Nombre	Nombre	Nombre	Nombre	Nombre	%	%
Féminin	Moins de 16 ans	30	36	42	35	27	47	74,1	38,2
	16 à 19 ans	5 895	5 646	5 993	6 125	5 457	6 242	14,4	7,2
	20 à 24 ans	31 358	30 751	30 434	29 914	28 399	28 888	1,7	- 4,3
	25 à 34 ans	93 601	93 961	95 422	96 546	94 862	94 861	0,0	0,0
	35 à 44 ans	97 079	99 080	101 816	103 890	103 590	102 444	- 1,1	1,3
	45 à 54 ans	90 780	90 352	90 062	89 947	89 250	89 283	0,0	- 0,9
	55 à 64 ans	81 411	82 206	83 307	83 960	83 647	83 138	- 0,6	0,3
	65 à 74 ans	52 190	53 889	55 669	57 301	58 819	59 644	1,4	7,3
	75 à 84 ans	20 395	21 355	22 675	23 791	24 812	26 590	7,2	17,6
	85 à 89 ans	3 045	3 274	3 422	3 601	3 825	3 951	3,3	15,1
	90 ans ou plus	654	699	765	830	924	1 027	11,1	32,6
	Total	476 438	481 249	489 607	495 940	493 612	496 115	0,5	1,8
Masculin	Moins de 16 ans	113	83	100	71	54	97	79,6	15,2
	16 à 19 ans	7 352	7 181	7 358	7 253	6 222	6 971	12,0	- 1,4
	20 à 24 ans	34 013	33 408	33 533	33 317	31 993	33 883	5,9	1,9
	25 à 34 ans	101 503	101 368	104 248	106 434	105 141	107 846	2,6	4,0
	35 à 44 ans	112 740	113 715	115 785	117 472	115 793	114 916	- 0,8	- 0,2
	45 à 54 ans	110 433	109 296	108 818	107 645	105 658	104 797	- 0,8	- 3,3
	55 à 64 ans	93 910	95 288	97 332	98 857	99 434	99 494	0,1	2,6
	65 à 74 ans	60 878	62 400	63 993	65 600	66 836	67 706	1,3	5,9
	75 à 84 ans	29 537	29 935	30 597	31 249	31 913	33 127	3,8	8,1
	85 à 89 ans	5 553	5 955	6 262	6 442	6 559	6 625	1,0	7,7
	90 ans ou plus	1 427	1 559	1 673	1 849	1 967	2 167	10,2	27,8
	Total	557 459	560 188	569 699	576 189	571 570	577 629	1,1	1,9
Total	Moins de 16 ans	143	119	142	106	81	144	77,8	21,8
	16 à 19 ans	13 247	12 827	13 351	13 378	11 679	13 213	13,1	2,5
	20 à 24 ans	65 371	64 159	63 967	63 231	60 392	62 771	3,9	- 1,0
	25 à 34 ans	195 104	195 329	199 670	202 980	200 003	202 707	1,4	2,1
	35 à 44 ans	209 819	212 795	217 601	221 362	219 383	217 360	- 0,9	0,5
	45 à 54 ans	201 213	199 648	198 880	197 592	194 908	194 080	- 0,4	- 2,2
	55 à 64 ans	175 321	177 494	180 639	182 817	183 081	182 632	- 0,2	1,5
	65 à 74 ans	113 068	116 289	119 662	122 901	125 655	127 350	1,3	6,6
	75 à 84 ans	49 932	51 290	53 272	55 040	56 725	59 717	5,3	12,1
	85 à 89 ans	8 598	9 229	9 684	10 043	10 384	10 576	1,8	10,3
	90 ans ou plus	2 081	2 258	2 438	2 679	2 891	3 194	10,5	29,3
	Total	1 033 897	1 041 437	1 059 306	1 072 129	1 065 182	1 073 744	0,8	1,8

1. Ces données représentent le nombre de titulaires d'un permis de conduire ou d'un permis probatoire en date du 1^{er} juin de chaque année. Le nombre de titulaires d'un permis de conduire comprend les titulaires d'un permis pour cyclomoteur. Ces derniers doivent être âgés de 14 ans ou plus.

Tableau 74 : Nombre de titulaires¹ d'un permis de conduire ou d'un permis probatoire selon le sexe et l'âge, de 2016 à 2021
Région de résidence : Laval (13)

Sexe	Âge	Année						Variation	
		2016	2017	2018	2019	2020	2021	2021/ 2020	2021/ 2016 à 2020
		Nombre	Nombre	Nombre	Nombre	Nombre	Nombre	%	%
Féminin	Moins de 16 ans	24	22	25	27	14	34	142,9	51,8
	16 à 19 ans	2 643	2 562	2 626	2 586	2 277	2 699	18,5	6,3
	20 à 24 ans	9 360	9 256	9 267	9 131	8 770	8 881	1,3	- 3,0
	25 à 34 ans	20 042	20 375	20 379	20 763	20 671	21 036	1,8	2,9
	35 à 44 ans	25 612	25 668	25 945	26 050	26 035	26 046	0,0	0,7
	45 à 54 ans	28 242	27 959	27 652	27 711	27 489	27 540	0,2	- 1,0
	55 à 64 ans	23 412	24 118	25 128	25 594	25 926	26 039	0,4	4,8
	65 à 74 ans	14 278	14 677	15 018	15 535	16 168	16 702	3,3	10,4
	75 à 84 ans	6 493	6 759	7 154	7 455	7 872	8 408	6,8	17,7
	85 à 89 ans	868	966	1 029	1 119	1 170	1 237	5,7	20,1
	90 ans ou plus	141	156	179	199	234	271	15,8	49,1
	Total	131 115	132 518	134 402	136 170	136 626	138 893	1,7	3,5
Masculin	Moins de 16 ans	44	52	53	50	30	62	106,7	35,4
	16 à 19 ans	3 017	3 017	3 040	3 075	2 697	2 962	9,8	- 0,2
	20 à 24 ans	9 936	9 788	9 919	9 773	9 550	9 750	2,1	- 0,4
	25 à 34 ans	20 148	20 391	20 503	20 938	21 104	21 617	2,4	4,9
	35 à 44 ans	25 400	25 397	25 470	25 538	25 287	25 371	0,3	- 0,2
	45 à 54 ans	30 584	30 308	29 945	29 743	29 391	29 230	- 0,5	- 2,5
	55 à 64 ans	25 735	26 551	27 683	28 516	28 921	29 238	1,1	6,4
	65 à 74 ans	16 060	16 605	17 003	17 460	17 965	18 480	2,9	8,6
	75 à 84 ans	8 635	8 729	8 979	9 135	9 449	9 879	4,6	9,9
	85 à 89 ans	1 545	1 644	1 740	1 858	1 938	2 081	7,4	19,3
	90 ans ou plus	304	368	409	441	496	587	18,3	45,4
	Total	141 408	142 850	144 744	146 527	146 828	149 257	1,7	3,3
Total	Moins de 16 ans	68	74	78	77	44	96	118,2	40,8
	16 à 19 ans	5 660	5 579	5 666	5 661	4 974	5 661	13,8	2,8
	20 à 24 ans	19 296	19 044	19 186	18 904	18 320	18 631	1,7	- 1,7
	25 à 34 ans	40 190	40 766	40 882	41 701	41 775	42 653	2,1	3,9
	35 à 44 ans	51 012	51 065	51 415	51 588	51 322	51 417	0,2	0,3
	45 à 54 ans	58 826	58 267	57 597	57 454	56 880	56 770	- 0,2	- 1,8
	55 à 64 ans	49 147	50 669	52 811	54 110	54 847	55 277	0,8	5,7
	65 à 74 ans	30 338	31 282	32 021	32 995	34 133	35 182	3,1	9,4
	75 à 84 ans	15 128	15 488	16 133	16 590	17 321	18 287	5,6	13,4
	85 à 89 ans	2 413	2 610	2 769	2 977	3 108	3 318	6,8	19,6
	90 ans ou plus	445	524	588	640	730	858	17,5	46,6
	Total	272 523	275 368	279 146	282 697	283 454	288 150	1,7	3,4

1. Ces données représentent le nombre de titulaires d'un permis de conduire ou d'un permis probatoire en date du 1^{er} juin de chaque année. Le nombre de titulaires d'un permis de conduire comprend les titulaires d'un permis pour cyclomoteur. Ces derniers doivent être âgés de 14 ans ou plus.

Tableau 75 : Nombre de titulaires¹ d'un permis de conduire ou d'un permis probatoire selon le sexe et l'âge, de 2016 à 2021
Région de résidence : Lanaudière (14)

Sexe	Âge	Année						Variation	
		2016	2017	2018	2019	2020	2021	2021/ 2020	2021/ 2016 à 2020
		Nombre	Nombre	Nombre	Nombre	Nombre	Nombre	%	%
Féminin	Moins de 16 ans	146	168	195	206	149	261	75,2	51,0
	16 à 19 ans	4 549	4 376	4 559	4 528	4 214	4 478	6,3	0,7
	20 à 24 ans	11 993	11 729	11 258	10 856	10 342	10 159	- 1,8	- 9,6
	25 à 34 ans	26 453	26 529	26 967	27 446	27 835	28 979	4,1	7,1
	35 à 44 ans	30 681	31 172	31 669	32 128	32 446	33 359	2,8	5,5
	45 à 54 ans	33 708	32 909	31 920	31 173	30 846	31 112	0,9	- 3,1
	55 à 64 ans	34 377	35 235	36 032	36 741	37 214	37 632	1,1	4,8
	65 à 74 ans	21 895	22 973	24 091	24 986	26 175	27 281	4,2	13,6
	75 à 84 ans	6 826	7 465	8 027	8 811	9 648	10 692	10,8	31,1
	85 à 89 ans	683	782	895	953	1 039	1 113	7,1	27,9
	90 ans ou plus	86	95	123	153	166	193	16,3	54,9
	Total	171 397	173 433	175 736	177 981	180 074	185 259	2,9	5,4
Masculin	Moins de 16 ans	342	353	380	444	306	479	56,5	31,2
	16 à 19 ans	5 211	4 852	4 895	4 866	4 442	4 763	7,2	- 1,9
	20 à 24 ans	12 578	12 243	11 774	11 242	10 876	10 748	- 1,2	- 8,5
	25 à 34 ans	26 223	26 507	26 916	27 359	27 545	28 662	4,1	6,5
	35 à 44 ans	31 082	31 331	31 578	31 970	32 246	33 142	2,8	4,7
	45 à 54 ans	35 163	34 289	33 577	32 872	32 430	32 923	1,5	- 2,2
	55 à 64 ans	36 124	36 997	37 745	38 367	38 848	39 237	1,0	4,3
	65 à 74 ans	24 493	25 393	26 245	27 186	28 167	29 120	3,4	10,7
	75 à 84 ans	9 257	9 994	10 648	11 454	12 365	13 375	8,2	24,5
	85 à 89 ans	1 280	1 399	1 463	1 537	1 606	1 732	7,8	18,9
	90 ans ou plus	231	267	302	345	389	442	13,6	44,1
	Total	181 984	183 625	185 523	187 642	189 220	194 623	2,9	4,9
Total	Moins de 16 ans	488	521	575	650	455	740	62,6	37,6
	16 à 19 ans	9 760	9 228	9 454	9 394	8 656	9 241	6,8	- 0,6
	20 à 24 ans	24 571	23 972	23 032	22 098	21 218	20 907	- 1,5	- 9,0
	25 à 34 ans	52 676	53 036	53 883	54 805	55 380	57 641	4,1	6,8
	35 à 44 ans	61 763	62 503	63 247	64 098	64 692	66 501	2,8	5,1
	45 à 54 ans	68 871	67 198	65 497	64 045	63 276	64 035	1,2	- 2,6
	55 à 64 ans	70 501	72 232	73 777	75 108	76 062	76 869	1,1	4,5
	65 à 74 ans	46 388	48 366	50 336	52 172	54 342	56 401	3,8	12,1
	75 à 84 ans	16 083	17 459	18 675	20 265	22 013	24 067	9,3	27,3
	85 à 89 ans	1 963	2 181	2 358	2 490	2 645	2 845	7,6	22,2
	90 ans ou plus	317	362	425	498	555	635	14,4	47,2
	Total	353 381	357 058	361 259	365 623	369 294	379 882	2,9	5,1

1. Ces données représentent le nombre de titulaires d'un permis de conduire ou d'un permis probatoire en date du 1^{er} juin de chaque année. Le nombre de titulaires d'un permis de conduire comprend les titulaires d'un permis pour cyclomoteur. Ces derniers doivent être âgés de 14 ans ou plus.

Tableau 76 : Nombre de titulaires¹ d'un permis de conduire ou d'un permis probatoire selon le sexe et l'âge, de 2016 à 2021

Région de résidence : Laurentides (15)

Sexe	Âge	Année						Variation	
		2016	2017	2018	2019	2020	2021	2021/ 2020	2021/ 2016 à 2020
		Nombre	Nombre	Nombre	Nombre	Nombre	Nombre	%	%
Féminin	Moins de 16 ans	185	212	220	222	154	367	138,3	84,8
	16 à 19 ans	5 617	5 378	5 436	5 611	5 124	5 444	6,2	0,2
	20 à 24 ans	14 292	13 953	13 559	13 159	12 755	12 795	0,3	- 5,5
	25 à 34 ans	30 600	30 964	31 715	32 331	32 945	34 635	5,1	9,2
	35 à 44 ans	36 017	36 507	36 980	37 485	37 840	39 222	3,7	6,1
	45 à 54 ans	42 414	41 469	40 422	39 238	38 792	39 167	1,0	- 3,2
	55 à 64 ans	42 554	44 129	45 510	46 707	47 530	48 492	2,0	7,1
	65 à 74 ans	27 707	29 038	30 247	31 629	33 282	34 757	4,4	14,4
	75 à 84 ans	8 931	9 700	10 784	11 844	12 860	14 139	9,9	30,6
	85 à 89 ans	909	1 019	1 131	1 198	1 321	1 463	10,7	31,1
	90 ans ou plus	136	153	190	231	240	291	21,3	53,2
	Total	209 362	212 522	216 194	219 655	222 843	230 772	3,6	6,8
Masculin	Moins de 16 ans	460	457	536	484	379	594	56,7	28,2
	16 à 19 ans	6 079	5 898	5 899	5 998	5 616	6 110	8,8	3,6
	20 à 24 ans	14 788	14 219	13 722	13 249	12 676	12 932	2,0	- 5,8
	25 à 34 ans	30 496	30 883	31 489	32 086	32 771	34 283	4,6	8,7
	35 à 44 ans	36 056	36 372	36 830	37 362	37 494	38 980	4,0	5,9
	45 à 54 ans	42 972	41 910	40 941	39 894	39 676	40 284	1,5	- 1,9
	55 à 64 ans	43 578	44 921	46 116	47 220	47 919	49 079	2,4	6,8
	65 à 74 ans	29 859	30 950	32 019	33 380	34 842	35 937	3,1	11,6
	75 à 84 ans	11 393	12 231	13 147	14 035	15 050	16 258	8,0	23,4
	85 à 89 ans	1 558	1 726	1 815	1 923	2 039	2 224	9,1	22,7
	90 ans ou plus	291	352	414	460	497	547	10,1	35,8
	Total	217 530	219 919	222 928	226 091	228 959	237 228	3,6	6,3
Total	Moins de 16 ans	645	669	756	706	533	961	80,3	45,2
	16 à 19 ans	11 696	11 276	11 335	11 609	10 740	11 554	7,6	2,0
	20 à 24 ans	29 080	28 172	27 281	26 408	25 431	25 727	1,2	- 5,7
	25 à 34 ans	61 096	61 847	63 204	64 417	65 716	68 918	4,9	9,0
	35 à 44 ans	72 073	72 879	73 810	74 847	75 334	78 202	3,8	6,0
	45 à 54 ans	85 386	83 379	81 363	79 132	78 468	79 451	1,3	- 2,6
	55 à 64 ans	86 132	89 050	91 626	93 927	95 449	97 571	2,2	6,9
	65 à 74 ans	57 566	59 988	62 266	65 009	68 124	70 694	3,8	12,9
	75 à 84 ans	20 324	21 931	23 931	25 879	27 910	30 397	8,9	26,7
	85 à 89 ans	2 467	2 745	2 946	3 121	3 360	3 687	9,7	25,9
	90 ans ou plus	427	505	604	691	737	838	13,7	41,4
	Total	426 892	432 441	439 122	445 746	451 802	468 000	3,6	6,6

1. Ces données représentent le nombre de titulaires d'un permis de conduire ou d'un permis probatoire en date du 1^{er} juin de chaque année. Le nombre de titulaires d'un permis de conduire comprend les titulaires d'un permis pour cyclomoteur. Ces derniers doivent être âgés de 14 ans ou plus.

Tableau 77 : Nombre de titulaires¹ d'un permis de conduire ou d'un permis probatoire selon le sexe et l'âge, de 2016 à 2021
Région de résidence : Outaouais (07)

Sexe	Âge	Année						Variation	
		2016	2017	2018	2019	2020	2021	2021/ 2020	2021/ 2016 à 2020
		Nombre	Nombre	Nombre	Nombre	Nombre	Nombre	%	%
Féminin	Moins de 16 ans	59	51	66	83	74	122	64,9	83,2
	16 à 19 ans	2 744	2 790	2 780	2 656	2 545	2 744	7,8	1,5
	20 à 24 ans	8 469	8 019	7 858	7 546	7 314	7 307	- 0,1	- 6,8
	25 à 34 ans	20 205	20 371	20 641	20 986	20 930	21 317	1,8	3,3
	35 à 44 ans	23 013	23 213	23 506	23 806	23 987	24 558	2,4	4,5
	45 à 54 ans	25 621	25 071	24 533	23 883	23 462	23 443	- 0,1	- 4,4
	55 à 64 ans	24 441	25 021	25 702	26 254	26 604	26 847	0,9	4,9
	65 à 74 ans	14 506	15 359	15 955	16 699	17 434	18 182	4,3	13,7
	75 à 84 ans	4 868	5 148	5 593	6 008	6 536	7 101	8,6	26,1
	85 à 89 ans	599	633	650	699	747	814	9,0	22,3
90 ans ou plus	113	136	147	150	157	180	14,6	28,0	
	Total	124 638	125 812	127 431	128 770	129 790	132 615	2,2	4,2
Masculin	Moins de 16 ans	177	190	201	210	151	202	33,8	8,7
	16 à 19 ans	3 091	2 913	2 986	2 886	2 769	2 989	7,9	2,0
	20 à 24 ans	8 701	8 351	7 933	7 708	7 473	7 531	0,8	- 6,3
	25 à 34 ans	20 142	20 289	20 501	20 569	20 559	21 103	2,6	3,4
	35 à 44 ans	23 184	23 195	23 314	23 566	23 632	24 381	3,2	4,3
	45 à 54 ans	26 070	25 472	25 041	24 528	24 227	24 351	0,5	- 2,9
	55 à 64 ans	25 363	25 860	26 508	26 853	27 086	27 198	0,4	3,3
	65 à 74 ans	15 921	16 586	17 146	17 818	18 521	19 224	3,8	11,8
	75 à 84 ans	5 838	6 172	6 632	7 054	7 514	8 087	7,6	21,8
	85 à 89 ans	874	890	917	953	1 049	1 095	4,4	16,9
90 ans ou plus	173	209	215	224	231	277	19,9	31,7	
	Total	129 534	130 127	131 394	132 369	133 212	136 438	2,4	3,9
Total	Moins de 16 ans	236	241	267	293	225	324	44,0	28,4
	16 à 19 ans	5 835	5 703	5 766	5 542	5 314	5 733	7,9	1,8
	20 à 24 ans	17 170	16 370	15 791	15 254	14 787	14 838	0,3	- 6,5
	25 à 34 ans	40 347	40 660	41 142	41 555	41 489	42 420	2,2	3,4
	35 à 44 ans	46 197	46 408	46 820	47 372	47 619	48 939	2,8	4,4
	45 à 54 ans	51 691	50 543	49 574	48 411	47 689	47 794	0,2	- 3,6
	55 à 64 ans	49 804	50 881	52 210	53 107	53 690	54 045	0,7	4,1
	65 à 74 ans	30 427	31 945	33 101	34 517	35 955	37 406	4,0	12,7
	75 à 84 ans	10 706	11 320	12 225	13 062	14 050	15 188	8,1	23,8
	85 à 89 ans	1 473	1 523	1 567	1 652	1 796	1 909	6,3	19,1
90 ans ou plus	286	345	362	374	388	457	17,8	30,2	
	Total	254 172	255 939	258 825	261 139	263 002	269 053	2,3	4,0

1. Ces données représentent le nombre de titulaires d'un permis de conduire ou d'un permis probatoire en date du 1^{er} juin de chaque année. Le nombre de titulaires d'un permis de conduire comprend les titulaires d'un permis pour cyclomoteur. Ces derniers doivent être âgés de 14 ans ou plus.

Tableau 78 : Nombre de titulaires¹ d'un permis de conduire ou d'un permis probatoire selon le sexe et l'âge, de 2016 à 2021

Région de résidence : Abitibi-Témiscamingue (08)

Sexe	Âge	Année						Variation	
		2016	2017	2018	2019	2020	2021	2021/ 2020	2021/ 2016 à 2020
		Nombre	Nombre	Nombre	Nombre	Nombre	Nombre	%	%
Féminin	Moins de 16 ans	72	77	88	98	88	150	70,5	77,3
	16 à 19 ans	1 609	1 547	1 495	1 529	1 429	1 418	- 0,8	- 6,8
	20 à 24 ans	3 550	3 462	3 335	3 206	3 067	3 005	- 2,0	- 9,6
	25 à 34 ans	7 512	7 609	7 713	7 701	7 634	7 745	1,5	1,5
	35 à 44 ans	7 766	7 778	7 795	7 935	7 920	7 960	0,5	1,5
	45 à 54 ans	9 192	8 880	8 504	8 120	7 819	7 671	- 1,9	- 9,8
	55 à 64 ans	10 261	10 353	10 474	10 506	10 466	10 401	- 0,6	- 0,1
	65 à 74 ans	6 172	6 450	6 753	7 047	7 372	7 664	4,0	13,4
	75 à 84 ans	2 304	2 404	2 549	2 714	2 914	3 171	8,8	23,1
	85 à 89 ans	250	287	287	317	327	345	5,5	17,5
	90 ans ou plus	44	41	53	54	51	63	23,5	29,6
	Total	48 732	48 888	49 046	49 227	49 087	49 593	1,0	1,2
Masculin	Moins de 16 ans	193	181	194	187	152	229	50,7	26,2
	16 à 19 ans	1 775	1 717	1 658	1 664	1 536	1 527	- 0,6	- 8,6
	20 à 24 ans	3 758	3 666	3 603	3 459	3 241	3 201	- 1,2	- 9,7
	25 à 34 ans	8 247	8 236	8 254	8 227	8 175	8 303	1,6	0,9
	35 à 44 ans	8 154	8 235	8 303	8 423	8 419	8 538	1,4	2,8
	45 à 54 ans	9 786	9 418	9 032	8 629	8 247	8 153	- 1,1	- 9,6
	55 à 64 ans	11 325	11 454	11 495	11 472	11 381	11 288	- 0,8	- 1,2
	65 à 74 ans	7 107	7 382	7 721	8 048	8 399	8 682	3,4	12,3
	75 à 84 ans	2 856	3 005	3 115	3 280	3 457	3 719	7,6	18,3
	85 à 89 ans	423	455	498	520	530	547	3,2	12,7
	90 ans ou plus	93	98	107	124	137	149	8,8	33,3
	Total	53 717	53 847	53 980	54 033	53 674	54 336	1,2	0,9
Total	Moins de 16 ans	265	258	282	285	240	379	57,9	42,5
	16 à 19 ans	3 384	3 264	3 153	3 193	2 965	2 945	- 0,7	- 7,7
	20 à 24 ans	7 308	7 128	6 938	6 665	6 308	6 206	- 1,6	- 9,7
	25 à 34 ans	15 759	15 845	15 967	15 928	15 809	16 048	1,5	1,2
	35 à 44 ans	15 920	16 013	16 098	16 358	16 339	16 498	1,0	2,2
	45 à 54 ans	18 978	18 298	17 536	16 749	16 066	15 824	- 1,5	- 9,7
	55 à 64 ans	21 586	21 807	21 969	21 978	21 847	21 689	- 0,7	- 0,7
	65 à 74 ans	13 279	13 832	14 474	15 095	15 771	16 346	3,6	12,8
	75 à 84 ans	5 160	5 409	5 664	5 994	6 371	6 890	8,1	20,5
	85 à 89 ans	673	742	785	837	857	892	4,1	14,5
	90 ans ou plus	137	139	160	178	188	212	12,8	32,2
	Total	102 449	102 735	103 026	103 260	102 761	103 929	1,1	1,1

1. Ces données représentent le nombre de titulaires d'un permis de conduire ou d'un permis probatoire en date du 1^{er} juin de chaque année. Le nombre de titulaires d'un permis de conduire comprend les titulaires d'un permis pour cyclomoteur. Ces derniers doivent être âgés de 14 ans ou plus.

Tableau 79 : Nombre de titulaires¹ d'un permis de conduire ou d'un permis probatoire selon le sexe et l'âge, de 2016 à 2021
Région de résidence : Côte-Nord (09)

Sexe	Âge	Année						Variation	
		2016	2017	2018	2019	2020	2021	2021/ 2020	2021/ 2016 à 2020
		Nombre	Nombre	Nombre	Nombre	Nombre	Nombre	%	%
Féminin	Moins de 16 ans	28	48	55	44	30	61	103,3	48,8
	16 à 19 ans	863	816	800	783	715	774	8,3	- 2,7
	20 à 24 ans	1 857	1 730	1 729	1 671	1 608	1 650	2,6	- 4,0
	25 à 34 ans	4 287	4 227	4 149	4 156	4 079	4 106	0,7	- 1,8
	35 à 44 ans	4 955	4 880	4 865	4 744	4 695	4 692	- 0,1	- 2,8
	45 à 54 ans	6 092	5 833	5 589	5 368	5 161	5 023	- 2,7	- 10,4
	55 à 64 ans	6 055	6 165	6 252	6 297	6 324	6 338	0,2	1,9
	65 à 74 ans	3 628	3 722	3 855	4 017	4 186	4 319	3,2	11,3
	75 à 84 ans	1 403	1 503	1 598	1 660	1 764	1 927	9,2	21,5
	85 à 89 ans	135	144	164	187	218	233	6,9	37,4
	90 ans ou plus	16	22	22	26	39	45	15,4	80,0
	Total	29 319	29 090	29 078	28 953	28 819	29 168	1,2	0,4
Masculin	Moins de 16 ans	89	92	68	75	59	102	72,9	33,2
	16 à 19 ans	907	876	886	830	736	777	5,6	- 8,3
	20 à 24 ans	1 915	1 818	1 721	1 701	1 631	1 649	1,1	- 6,2
	25 à 34 ans	4 348	4 205	4 123	4 109	4 087	4 148	1,5	- 0,6
	35 à 44 ans	5 167	5 079	5 010	4 917	4 792	4 832	0,8	- 3,2
	45 à 54 ans	6 491	6 207	5 888	5 675	5 464	5 345	- 2,2	- 10,1
	55 à 64 ans	7 092	7 079	7 171	7 141	7 068	7 065	0,0	- 0,6
	65 à 74 ans	4 446	4 582	4 726	4 901	5 057	5 169	2,2	9,0
	75 à 84 ans	1 911	1 975	2 041	2 136	2 238	2 352	5,1	14,2
	85 à 89 ans	264	307	338	318	321	361	12,5	16,6
	90 ans ou plus	53	64	80	78	83	90	8,4	25,7
	Total	32 683	32 284	32 052	31 881	31 536	31 890	1,1	- 0,6
Total	Moins de 16 ans	117	140	123	119	89	163	83,1	38,6
	16 à 19 ans	1 770	1 692	1 686	1 613	1 451	1 551	6,9	- 5,6
	20 à 24 ans	3 772	3 548	3 450	3 372	3 239	3 299	1,9	- 5,1
	25 à 34 ans	8 635	8 432	8 272	8 265	8 166	8 254	1,1	- 1,2
	35 à 44 ans	10 122	9 959	9 875	9 661	9 487	9 524	0,4	- 3,0
	45 à 54 ans	12 583	12 040	11 477	11 043	10 625	10 368	- 2,4	- 10,3
	55 à 64 ans	13 147	13 244	13 423	13 438	13 392	13 403	0,1	0,6
	65 à 74 ans	8 074	8 304	8 581	8 918	9 243	9 488	2,7	10,0
	75 à 84 ans	3 314	3 478	3 639	3 796	4 002	4 279	6,9	17,4
	85 à 89 ans	399	451	502	505	539	594	10,2	24,0
	90 ans ou plus	69	86	102	104	122	135	10,7	39,8
	Total	62 002	61 374	61 130	60 834	60 355	61 058	1,2	- 0,1

1. Ces données représentent le nombre de titulaires d'un permis de conduire ou d'un permis probatoire en date du 1^{er} juin de chaque année. Le nombre de titulaires d'un permis de conduire comprend les titulaires d'un permis pour cyclomoteur. Ces derniers doivent être âgés de 14 ans ou plus.

Tableau 80 : Nombre de titulaires¹ d'un permis de conduire ou d'un permis probatoire selon le sexe et l'âge, de 2016 à 2021
Région de résidence : Nord-du-Québec (10)

Sexe	Âge	Année						Variation	
		2016	2017	2018	2019	2020	2021	2021/ 2020	2021/ 2016 à 2020
		Nombre	Nombre	Nombre	Nombre	Nombre	Nombre	%	%
Féminin	Moins de 16 ans	12	8	7	3	8	8	0,0	5,3
	16 à 19 ans	186	201	188	190	164	163	- 0,6	- 12,3
	20 à 24 ans	517	494	499	512	502	477	- 5,0	- 5,5
	25 à 34 ans	1 474	1 506	1 550	1 538	1 522	1 504	- 1,2	- 0,9
	35 à 44 ans	1 663	1 649	1 631	1 638	1 614	1 616	0,1	- 1,4
	45 à 54 ans	1 472	1 452	1 496	1 462	1 446	1 494	3,3	1,9
	55 à 64 ans	1 191	1 264	1 291	1 314	1 344	1 362	1,3	6,3
	65 à 74 ans	566	589	631	661	677	695	2,7	11,2
	75 à 84 ans	184	191	194	208	220	239	8,6	19,9
	85 à 89 ans	10	12	16	24	23	32	39,1	88,2
90 ans ou plus	0	2	1	0	3	3	0,0	150,0	
	Total	7 275	7 368	7 504	7 550	7 523	7 593	0,9	2,0
Masculin	Moins de 16 ans	13	17	10	7	9	12	33,3	7,1
	16 à 19 ans	212	182	205	204	192	199	3,6	0,0
	20 à 24 ans	546	576	581	560	482	476	- 1,2	- 13,3
	25 à 34 ans	1 508	1 494	1 506	1 542	1 489	1 450	- 2,6	- 3,8
	35 à 44 ans	1 775	1 758	1 721	1 728	1 678	1 701	1,4	- 1,8
	45 à 54 ans	1 846	1 786	1 773	1 738	1 691	1 682	- 0,5	- 4,8
	55 à 64 ans	1 752	1 788	1 830	1 850	1 814	1 816	0,1	0,5
	65 à 74 ans	891	936	959	1 004	1 039	1 085	4,4	12,3
	75 à 84 ans	283	296	328	343	358	391	9,2	21,6
	85 à 89 ans	31	38	36	36	37	48	29,7	34,8
90 ans ou plus	4	6	8	8	12	14	16,7	84,2	
	Total	8 861	8 877	8 957	9 020	8 801	8 874	0,8	- 0,3
Total	Moins de 16 ans	25	25	17	10	17	20	17,6	6,4
	16 à 19 ans	398	383	393	394	356	362	1,7	- 5,9
	20 à 24 ans	1 063	1 070	1 080	1 072	984	953	- 3,2	- 9,6
	25 à 34 ans	2 982	3 000	3 056	3 080	3 011	2 954	- 1,9	- 2,4
	35 à 44 ans	3 438	3 407	3 352	3 366	3 292	3 317	0,8	- 1,6
	45 à 54 ans	3 318	3 238	3 269	3 200	3 137	3 176	1,2	- 1,7
	55 à 64 ans	2 943	3 052	3 121	3 164	3 158	3 178	0,6	2,9
	65 à 74 ans	1 457	1 525	1 590	1 665	1 716	1 780	3,7	11,9
	75 à 84 ans	467	487	522	551	578	630	9,0	20,9
	85 à 89 ans	41	50	52	60	60	80	33,3	52,1
90 ans ou plus	4	8	9	8	15	17	13,3	93,2	
	Total	16 136	16 245	16 461	16 570	16 324	16 467	0,9	0,7

1. Ces données représentent le nombre de titulaires d'un permis de conduire ou d'un permis probatoire en date du 1^{er} juin de chaque année. Le nombre de titulaires d'un permis de conduire comprend les titulaires d'un permis pour cyclomoteur. Ces derniers doivent être âgés de 14 ans ou plus.

Tableau 81 : Nombre de titulaires¹ d'un permis de conduire ou d'un permis probatoire selon l'expérience de conduite, de 2016 à 2021

Expérience de conduite d'un véhicule de promenade (classe 5)	Année						Variation	
	2016	2017	2018	2019	2020	2021	2021/ 2020	2021/ 2016 à 2020
	Nombre	Nombre	Nombre	Nombre	Nombre	Nombre	%	%
Absente	16 042	16 089	16 846	17 298	16 658	21 023	26,2	26,7
Moins de 1 an	84 577	82 676	87 786	83 304	67 007	93 938	40,2	15,9
1 an	88 314	84 548	82 709	88 018	83 863	69 229	- 17,4	- 19,0
2 ans	89 019	88 507	85 884	83 959	87 521	86 683	- 1,0	- 0,3
3 ans	91 395	95 528	97 508	95 231	91 713	101 673	10,9	7,8
4 ans	87 505	92 511	97 238	99 218	96 388	95 857	- 0,6	1,4
5 ans	98 554	88 527	94 091	99 227	100 274	100 346	0,1	4,4
6 ans	127 658	99 122	90 097	95 472	99 752	103 832	4,1	1,4
7 ans	118 857	128 095	100 547	91 799	96 297	103 375	7,4	- 3,5
8 ans	115 117	119 956	130 589	102 891	94 361	100 407	6,4	- 10,8
9 ans	115 111	116 779	122 038	133 075	106 408	97 727	- 8,2	- 17,7
10 ans	105 332	114 943	117 771	123 047	131 996	109 617	- 17,0	- 7,6
11 ans	104 740	104 558	113 746	117 071	121 321	132 444	9,2	18,0
12 ans ou plus	4 133 427	4 182 640	4 236 492	4 299 071	4 352 874	4 439 496	2,0	4,7
Total	5 375 648	5 414 479	5 473 342	5 528 681	5 546 433	5 655 647	2,0	3,4

Expérience de conduite d'une motocyclette (classes 6A, 6B et 6C)	Année						Variation	
	2016	2017	2018	2019	2020	2021	2021/ 2020	2021/ 2016 à 2020
	Nombre	Nombre	Nombre	Nombre	Nombre	Nombre	%	%
Absente ²	4 891 694	4 933 038	4 993 846	5 053 184	5 074 225	5 179 750	2,1	3,8
Moins de 1 an	12 452	10 233	10 080	6 715	6 280	6 544	4,2	- 28,5
1 an	12 211	12 481	10 309	10 090	6 762	6 303	- 6,8	- 39,2
2 ans	10 944	12 106	12 457	10 278	10 022	6 823	- 31,9	- 38,9
3 ans	9 750	11 079	12 315	12 691	10 468	10 485	0,2	- 6,9
4 ans	8 020	9 669	10 995	12 254	12 644	10 559	- 16,5	- 1,5
5 ans	6 548	7 967	9 651	10 907	12 146	12 707	4,6	34,6
6 ans	8 565	6 525	7 962	9 588	10 795	12 192	12,9	40,3
7 ans	8 690	8 820	6 959	8 093	9 891	11 301	14,3	33,1
8 ans	5 927	8 774	8 802	7 160	7 901	9 698	22,7	25,7
9 ans	9 120	5 515	8 368	8 363	6 884	7 729	12,3	1,0
10 ans	8 706	8 644	5 486	8 306	8 322	6 956	- 16,4	- 11,9
11 ans	10 309	8 724	8 580	5 412	8 205	8 316	1,4	0,8
12 ans ou plus	372 712	370 904	367 532	365 640	361 888	366 284	1,2	- 0,4
Total	5 375 648	5 414 479	5 473 342	5 528 681	5 546 433	5 655 647	2,0	3,4

1. Ces données représentent le nombre de titulaires d'un permis de conduire ou d'un permis probatoire en date du 1^{er} juin de chaque année. Le nombre de titulaires d'un permis de conduire comprend les titulaires d'un permis pour cyclomoteur. Ces derniers doivent être âgés de 14 ans ou plus.

2. Comprend aussi les titulaires ayant abandonné les classes qui permettent la conduite d'une motocyclette.

Tableau 82 : Nombre de titulaires¹ d'un permis de conduire ou d'un permis probatoire selon la classe principale, de 2016 à 2021

Classe principale ²	Année						Variation	
	2016	2017	2018	2019	2020	2021	2021/ 2020	2021/ 2016 à 2020
	Nombre	Nombre	Nombre	Nombre	Nombre	Nombre	%	%
1 – Camion-remorque	193 402	193 151	193 505	194 570	194 552	197 711	1,6	2,0
2 – Autobus de plus de 24 passagers	37 926	37 736	37 418	37 247	37 176	37 725	1,5	0,6
3 – Camion porteur	77 710	76 370	75 183	74 236	73 118	73 538	0,6	- 2,4
4A – Véhicule d'urgence	71 832	72 061	72 574	72 793	72 740	74 204	2,0	2,5
4B – Autobus de 24 passagers ou moins et minibus	35 063	34 924	35 212	35 579	35 686	35 962	0,8	1,9
4C – Taxi ³	20 555	25 685	30 128	34 398	37 186	0	- 100,0	- 100,0
5 – Véhicule de promenade ou camion dont la masse nette est inférieure à 4 500 kg et comportant 2 essieux	4 922 985	4 958 336	5 012 350	5 062 443	5 079 212	5 215 374	2,7	4,2
6A – Motocyclette (toute cylindrée)	384	375	376	356	334	322	- 3,6	- 11,8
6B – Motocyclette de 400 cm ³ ou moins	25	23	18	16	15	14	- 6,7	- 27,8
6C – Motocyclette de 125 cm ³ ou moins	15	15	12	11	10	10	0,0	- 20,6
6D – Cyclomoteur	15 412	15 451	16 188	16 645	16 022	20 311	26,8	27,4
8 – Tracteur de ferme	339	352	378	387	382	476	24,6	29,5
Total	5 375 648	5 414 479	5 473 342	5 528 681	5 546 433	5 655 647	2,0	3,4

1. Ces données représentent le nombre de titulaires d'un permis de conduire ou d'un permis probatoire en date du 1^{er} juin de chaque année.

2. La classe principale correspond à la classe la plus élevée indiquée sur le permis de conduire. La plupart des classes principales incluent les classes subséquentes. Par exemple, la classe 1 permet de conduire les véhicules autorisés par les classes 2, 3, 4A, 4B, 4C, 5, 6D et 8. Il y a toutefois deux exceptions : la classe 6D n'inclut pas implicitement la classe 8 et les classes 6A, 6B et 6C forment un ensemble distinct. Les titulaires d'une classe 6A, 6B ou 6C sont répartis selon la classe principale détenue à leur permis. Seuls les titulaires d'une classe permettant la conduite d'une moto sans détenir la classe 5 ou une classe supérieure sont catégorisés dans les classes 6A, 6B ou 6C.

3. Le 10 octobre 2020 marque l'entrée en vigueur de la *Loi concernant le transport rémunéré de personnes par automobile*. Cette nouvelle loi a remplacé la *Loi concernant les services de transport par taxi* et a entraîné le retrait de la classe 4C. Les personnes désirant effectuer du transport rémunéré de personnes par automobile doivent être titulaires de deux permis, soit un permis de conduire de la classe 5 ou d'une classe supérieure et un permis de chauffeur autorisé délivré par la Société.

Tableau 83 : Nombre de nouveaux titulaires¹ d'un permis de conduire ou d'un permis probatoire selon le sexe et l'âge, de 2016 à 2021

Sexe	Âge	Année						Variation	
		2016	2017	2018	2019	2020	2021	2021/ 2020	2021/ 2016 à 2020
		Nombre	Nombre	Nombre	Nombre	Nombre	Nombre	%	%
Féminin	16 ans ²	13	15	12	11	8	17	112,5	44,1
	17 ans	11 028	11 152	11 208	11 836	7 907	9 532	20,6	- 10,3
	18 ans	9 706	9 624	10 027	9 279	8 399	12 958	54,3	37,7
	19 ans	4 291	4 205	4 360	3 872	3 284	4 786	45,7	19,6
	20 à 24 ans	9 034	8 459	9 344	8 152	6 585	9 672	46,9	16,3
	25 à 34 ans	6 587	5 933	6 579	6 252	5 150	7 285	41,5	19,4
	35 à 44 ans	2 759	2 507	2 885	2 770	2 449	2 985	21,9	11,6
	45 à 54 ans	819	697	815	799	717	963	34,3	25,2
	55 à 64 ans	193	177	201	211	203	208	2,5	5,6
	65 ans ou plus	32	24	31	37	28	33	17,9	8,6
	Total	44 462	42 793	45 462	43 219	34 730	48 439	39,5	15,0
Masculin	16 ans ²	22	17	16	16	9	11	22,2	- 31,3
	17 ans	11 289	11 574	11 585	11 767	7 796	9 251	18,7	- 14,4
	18 ans	10 210	10 383	10 759	10 062	8 940	13 510	51,1	34,2
	19 ans	4 597	4 514	4 714	4 277	3 619	5 289	46,1	21,7
	20 à 24 ans	7 825	7 578	8 667	7 584	6 380	9 162	43,6	20,4
	25 à 34 ans	4 190	4 039	4 474	4 342	3 630	5 463	50,5	32,1
	35 à 44 ans	1 524	1 411	1 576	1 525	1 441	2 099	45,7	40,4
	45 à 54 ans	371	287	418	394	354	563	59,0	54,3
	55 à 64 ans	74	65	102	106	88	135	53,4	55,2
	65 ans ou plus	13	15	13	12	20	16	- 20,0	9,6
	Total	40 115	39 883	42 324	40 085	32 277	45 499	41,0	16,9
Total	16 ans ²	35	32	28	27	17	28	64,7	0,7
	17 ans	22 317	22 726	22 793	23 603	15 703	18 783	19,6	- 12,3
	18 ans	19 916	20 007	20 786	19 341	17 339	26 468	52,7	35,9
	19 ans	8 888	8 719	9 074	8 149	6 903	10 075	46,0	20,7
	20 à 24 ans	16 859	16 037	18 011	15 736	12 965	18 834	45,3	18,3
	25 à 34 ans	10 777	9 972	11 053	10 594	8 780	12 748	45,2	24,6
	35 à 44 ans	4 283	3 918	4 461	4 295	3 890	5 084	30,7	21,9
	45 à 54 ans	1 190	984	1 233	1 193	1 071	1 526	42,5	34,5
	55 à 64 ans	267	242	303	317	291	343	17,9	20,8
	65 ans ou plus	45	39	44	49	48	49	2,1	8,9
	Total	84 577	82 676	87 786	83 304	67 007	93 938	40,2	15,9

1. Ces données représentent le nombre de titulaires d'un permis de conduire ou d'un permis probatoire ayant moins d'un an d'expérience de conduite d'un véhicule de promenade en date du 1^{er} juin de chaque année.
2. Depuis 2011, il n'est plus possible d'avoir un permis probatoire à 16 ans puisque la durée du permis d'apprenti conducteur est d'au moins un an. Néanmoins, les titulaires d'un permis probatoire assorti de la condition T (territoriale) peuvent être âgés de 16 ans.
3. L'année 2020 a été marquée par le virus de la COVID-19, qui a obligé le Québec à se mettre sur pause pendant plusieurs semaines. Cet arrêt a paralysé le processus d'obtention d'un permis de conduire, puisque les examens théoriques et pratiques ont tous dû être reportés, et les écoles de conduite ont dû être fermées temporairement.

Tableau 84 : Nombre de titulaires¹ d'un permis probatoire selon le sexe et l'âge, de 2016 à 2021

Sexe	Âge	Année						Variation	
		2016	2017	2018	2019	2020	2021	2021/ 2020	2021/ 2016 à 2020
		Nombre	Nombre	Nombre	Nombre	Nombre	Nombre	%	%
Féminin	16 à 19 ans	46 894	45 698	46 335	46 194	40 680	43 667	7,3	- 3,3
	20 à 24 ans	21 910	20 965	21 203	20 927	17 739	19 052	7,4	- 7,3
	25 à 34 ans	13 913	13 297	13 449	13 824	12 334	13 393	8,6	0,2
	35 à 44 ans	5 864	5 721	5 779	6 109	5 635	5 848	3,8	0,5
	45 ans ou plus	2 151	2 064	2 077	2 248	2 145	2 297	7,1	7,5
	Total	90 732	87 745	88 843	89 302	78 533	84 257	7,3	- 3,2
Masculin	16 à 19 ans	49 193	48 046	49 006	48 433	42 338	45 037	6,4	- 5,0
	20 à 24 ans	21 009	20 147	20 867	20 745	18 378	20 019	8,9	- 1,0
	25 à 34 ans	9 294	8 992	9 479	9 952	9 056	10 345	14,2	10,6
	35 à 44 ans	3 454	3 255	3 291	3 425	3 231	3 901	20,7	17,1
	45 ans ou plus	1 039	901	970	1 109	1 049	1 278	21,8	26,1
	Total	83 989	81 341	83 613	83 664	74 052	80 580	8,8	- 0,9
Total	16 à 19 ans	96 087	93 744	95 341	94 627	83 018	88 704	6,8	- 4,2
	20 à 24 ans	42 919	41 112	42 070	41 672	36 117	39 071	8,2	- 4,2
	25 à 34 ans	23 207	22 289	22 928	23 776	21 390	23 738	11,0	4,5
	35 à 44 ans	9 318	8 976	9 070	9 534	8 866	9 749	10,0	6,5
	45 ans ou plus	3 190	2 965	3 047	3 357	3 194	3 575	11,9	13,5
	Total	174 721	169 086	172 456	172 966	152 585	164 837	8,0	- 2,1

1. Ces données représentent le nombre de titulaires d'un permis probatoire en date du 1^{er} juin de chaque année.

2. L'année 2020 a été marquée par le virus de la COVID-19, qui a obligé le Québec à se mettre sur pause pendant plusieurs semaines. Cet arrêt a paralysé le processus d'obtention d'un permis de conduire, puisque les examens théoriques et pratiques ont tous dû être reportés, et les écoles de conduite ont dû être fermées temporairement.

Tableau 85 : Nombre de titulaires¹ d'un permis d'apprenti conducteur selon le sexe et l'âge, de 2016 à 2021

Sexe	Âge	Année						Variation	
		2016	2017	2018	2019	2020	2021	2021/ 2021/ 2020 2016 à 2020	
		Nombre	Nombre	Nombre	Nombre	Nombre	Nombre	%	%
Féminin	16 à 19 ans	43 394	43 022	42 908	43 219	39 121	48 850	24,9	15,4
	20 à 24 ans	18 240	18 652	17 922	17 149	14 521	19 382	33,5	12,1
	25 à 34 ans	19 483	20 121	20 928	20 763	17 727	22 918	29,3	15,7
	35 à 44 ans	11 985	12 615	13 467	13 606	11 477	14 509	26,4	14,9
	45 ans ou plus	7 696	8 095	8 804	8 944	7 687	9 891	28,7	20,0
	Total	100 798	102 505	104 029	103 681	90 533	115 550	27,6	15,2
Masculin	16 à 19 ans	41 670	41 503	41 287	41 550	38 544	46 074	19,5	12,6
	20 à 24 ans	13 759	14 084	14 067	13 912	12 131	15 267	25,9	12,3
	25 à 34 ans	9 295	9 747	10 587	11 163	9 867	12 424	25,9	22,6
	35 à 44 ans	3 843	4 061	4 641	5 140	4 707	5 429	15,3	21,2
	45 ans ou plus	1 789	1 997	2 308	2 533	2 410	2 936	21,8	33,0
	Total	70 356	71 392	72 890	74 298	67 659	82 130	21,4	15,2
Total	16 à 19 ans	85 064	84 525	84 195	84 769	77 665	94 924	22,2	14,0
	20 à 24 ans	31 999	32 736	31 989	31 061	26 652	34 649	30,0	12,2
	25 à 34 ans	28 778	29 868	31 515	31 926	27 594	35 342	28,1	18,1
	35 à 44 ans	15 828	16 676	18 108	18 746	16 184	19 938	23,2	16,5
	45 ans ou plus	9 485	10 092	11 112	11 477	10 097	12 827	27,0	22,7
	Total	171 154	173 897	176 919	177 979	158 192	197 680	25,0	15,2

1. Ces données représentent le nombre de titulaires d'un permis d'apprenti conducteur d'une classe permettant la conduite d'un véhicule de promenade ou d'une motocyclette en date du 1^{er} juin de chaque année. Ces conducteurs n'ont jamais eu de permis de conduire ou de permis probatoire.
2. L'année 2020 a été marquée par le virus de la COVID-19, qui a obligé le Québec à se mettre sur pause pendant plusieurs semaines. Cet arrêt a paralysé le processus d'obtention d'un permis de conduire, puisque les examens théoriques et pratiques ont tous dû être reportés, et les écoles de conduite ont dû être fermées temporairement.

Tableau 86 : Répartition détaillée du nombre de véhicules¹ en circulation selon le type de véhicule et le type d'utilisation en 2021

Type de véhicule	Utilisation				
	Promenade	Institutionnelle, professionnelle ou commerciale	Circulation restreinte	Hors réseau	Total
	Nombre	Nombre	Nombre	Nombre	Nombre
Automobile ou camion léger	4 994 612	492 068	1 840	4 937	5 493 457
– Automobile	2 675 434	99 707	1 170	495	2 776 806
– Camion léger	2 318 936	392 291	617	4 263	2 716 107
– Non précisé ²	242	70	53	179	544
Motocyclette	203 881	2 342	2 798	-	209 021
Cyclomoteur	33 657	394	436	91	34 578
Habitation motorisée	10 940	553	19	-	11 512
Taxi ³	-	0	-	-	0
Autobus	-	8 846	3	173	9 022
Autobus scolaire	-	11 438	-	-	11 438
Camion ou tracteur routier	-	169 405	67	5 032	174 504
Motoneige	-	-	235	234 061	234 296
Véhicule tout-terrain ⁴	-	-	-	444 300	444 300
Véhicule-outil	-	59 667	-	277 618	337 285
Autres	-	23 392	20	12 260	35 672
Total ⁵	5 243 090	768 105	5 418	978 472	6 995 085

1. Ces données représentent le nombre de véhicules autorisés à circuler en date du 31 décembre.

2. Véhicules dont on n'a pas pu distinguer s'il s'agissait d'une automobile ou d'un camion léger.

3. Le 10 octobre 2020 marque l'entrée en vigueur de la *Loi concernant le transport rémunéré de personnes par automobile* (TRPA). Cette nouvelle loi a remplacé la *Loi concernant les services de transport par taxi* et a entraîné le retrait de la plaque T. Les véhicules qualifiés pour le TRPA sont désormais classés dans la catégorie « Automobile ou camion léger » d'utilisation promenade ou commerciale .

4. Inclut les motoquads, autoquads, motocyclettes tout-terrain, véhicules hors route à trois roues et autres véhicules tout-terrain motorisés destinés à un usage hors des chemins publics.

5. Ne comprend pas les remorques et les véhicules utilisés exclusivement dans les gares, les ports et les aéroports.

Tableau 87 : Nombre de véhicules en circulation¹ selon le type d'utilisation et le type de véhicule, de 2016 à 2021

Type d'utilisation et type de véhicule	Année						Variation	
	2016	2017	2018	2019	2020	2021	2021/ 2020	2021/ 2016 à 2020
	Nombre	Nombre	Nombre	Nombre	Nombre	Nombre	%	%
Promenade								
Automobile ou camion léger	4 671 968	4 758 010	4 779 332	4 836 544	4 936 202	4 994 612	1,2	4,1
– Automobile	2 924 369	2 894 562	2 834 054	2 776 988	2 736 416	2 675 434	- 2,2	- 5,6
– Camion léger	1 747 423	1 863 266	1 945 091	2 059 359	2 199 562	2 318 936	5,4	18,1
– Non précisé ²	176	182	187	197	224	242	8,0	25,3
Motocyclette	176 212	183 222	188 548	181 843	183 849	203 881	10,9	11,6
Cyclomoteur	26 888	27 197	27 565	28 541	30 248	33 657	11,3	19,8
Habitation motorisée	8 713	9 182	8 841	9 365	8 082	10 940	35,4	23,8
Utilisation institutionnelle, professionnelle ou commerciale								
Automobile ou camion léger	457 825	464 698	471 868	480 083	475 722	492 068	3,4	4,7
– Automobile	109 198	108 593	107 993	104 019	99 673	99 707	0,0	- 5,8
– Camion léger	348 541	356 015	363 792	375 987	375 977	392 291	4,3	7,8
– Non précisé ²	86	90	83	77	72	70	- 2,8	- 14,2
Motocyclette	2 217	2 322	2 357	2 331	2 286	2 342	2,4	1,7
Cyclomoteur	432	433	451	439	400	394	- 1,5	- 8,6
Habitation motorisée	443	416	427	458	406	553	36,2	28,6
Taxi ³	8 308	8 309	8 296	8 240	644	0	- 100,0	- 100,0
Autobus	8 576	8 851	8 897	9 214	8 625	8 846	2,6	0,2
Autobus scolaire	10 370	10 557	10 650	10 784	10 929	11 438	4,7	7,3
Camion ou tracteur routier	141 737	149 294	153 235	157 979	162 064	169 405	4,5	10,8
Véhicule-outil	48 136	50 192	51 815	54 506	56 648	59 667	5,3	14,2
Autres	21 210	21 859	22 404	22 782	23 013	23 392	1,6	5,1
Circulation restreinte								
Automobile ou camion léger	1 999	1 934	1 846	1 869	1 822	1 840	1,0	- 2,9
– Automobile	1 266	1 226	1 179	1 166	1 165	1 170	0,4	- 2,5
– Camion léger	687	661	618	648	609	617	1,3	- 4,3
– Non précisé ²	46	47	49	55	48	53	10,4	8,2
Motocyclette	2 466	2 553	2 560	2 602	2 643	2 798	5,9	9,1
Cyclomoteur	342	347	364	390	384	436	13,5	19,3
Camion ou tracteur routier	65	63	66	72	69	67	- 2,9	0,0
Motoneige	208	224	218	226	234	235	0,4	5,9
Autres	53	50	46	48	42	42	0,0	- 12,1
Hors réseau								
Automobile ou camion léger	4 675	4 621	4 685	4 748	4 791	4 937	3,0	5,0
– Automobile	607	575	559	518	483	495	2,5	- 9,7
– Camion léger	3 854	3 844	3 933	4 041	4 132	4 263	3,2	7,6
– Non précisé	214	202	193	189	176	179	1,7	- 8,1
Cyclomoteur	94	89	87	73	70	91	30,0	10,2
Autobus	191	186	178	173	164	173	5,5	- 3,0
Camion ou tracteur routier	4 648	4 722	4 770	4 895	4 882	5 032	3,1	5,2
Motoneige	185 285	197 575	201 732	207 991	222 700	234 061	5,1	15,3
Véhicule tout-terrain ⁴	389 741	394 753	399 066	404 669	422 315	444 300	5,2	10,5
Véhicule-outil	235 723	242 465	249 073	257 276	264 847	277 618	4,8	11,1
Autres	7 824	8 364	8 899	9 678	10 600	12 260	15,7	35,1
Total⁵	6 416 349	6 552 488	6 608 276	6 697 819	6 834 681	6 995 085	2,3	5,6

1. Ces données représentent le nombre de véhicules autorisés à circuler en date du 31 décembre de chaque année.

2. Véhicules dont on n'a pas pu distinguer s'il s'agissait d'une automobile ou d'un camion léger.

3. Le 10 octobre 2020 marque l'entrée en vigueur de *la Loi concernant le transport rémunéré de personnes par automobile (TRPA)*. Cette nouvelle loi a remplacé la *Loi concernant les services de transport par taxi* et a entraîné le retrait de la plaque T. Les véhicules qualifiés pour le TRPA sont désormais classés dans la catégorie « Automobile ou camion léger » d'utilisation promenade ou commerciale.

4. Inclut les motoquads, autoquads, motocyclettes tout-terrain, véhicules hors route à trois roues et autres véhicules tout-terrain motorisés destinés à un usage hors des chemins publics.

5. Ne comprend pas les remorques et les véhicules utilisés exclusivement dans les gares, les ports et les aéroports.

Tableau 88 : Nombre de véhicules en circulation¹ selon le type d'utilisation, le type de véhicule et la région de résidence du propriétaire, de 2016 à 2021

Type d'utilisation, type de véhicule et région de résidence	Année						Variation	
	2016	2017	2018	2019	2020	2021	2021/ 2020	2021/ 2016 à 2020
	Nombre	Nombre	Nombre	Nombre	Nombre	Nombre	%	%
Promenade – automobile								
Gaspésie–Îles-de-la-Madeleine (11)	34 150	33 356	32 101	30 901	30 437	29 658	- 2,6	- 7,9
Bas-Saint-Laurent (01)	74 137	72 464	69 985	67 756	66 133	64 463	- 2,5	- 8,0
Saguenay–Lac-Saint-Jean (02)	97 317	94 932	91 867	88 728	85 995	83 207	- 3,2	- 9,3
Capitale-Nationale (03)	267 668	263 155	256 801	249 494	242 788	234 934	- 3,2	- 8,2
Chaudière-Appalaches (12)	170 046	166 830	162 553	157 400	153 655	149 987	- 2,4	- 7,5
Mauricie (04)	106 797	105 222	102 926	100 418	99 098	97 115	- 2,0	- 5,6
Centre-du-Québec (17)	101 737	101 026	99 480	97 682	96 800	95 450	- 1,4	- 3,9
Estrie (05) ²	190 586	189 893	187 408	184 773	184 373	182 806	- 0,8	- 2,5
Montérégie (16) ²	553 828	550 240	542 326	535 603	528 783	516 772	- 2,3	- 4,7
Montréal (06)	511 896	507 408	492 183	481 355	474 649	464 990	- 2,0	- 5,8
Laval (13)	158 234	157 225	154 333	152 057	149 507	145 923	- 2,4	- 5,4
Lanaudière (14)	204 623	203 429	200 917	198 087	196 450	192 428	- 2,0	- 4,1
Laurentides (15)	238 330	237 675	234 726	231 691	230 487	225 938	- 2,0	- 3,7
Outaouais (07)	133 925	132 668	129 812	126 800	124 614	121 318	- 2,6	- 6,4
Abitibi-Témiscamingue (08)	47 035	45 900	44 081	41 676	40 151	38 501	- 4,1	- 12,0
Côte-Nord (09)	26 185	25 377	24 296	23 082	22 509	21 796	- 3,2	- 10,3
Nord-du-Québec (10)	4 333	4 227	3 958	3 721	3 558	3 468	- 2,5	- 12,4
Non précisée	3 542	3 535	4 301	5 764	6 429	6 680	*	*
Total	2 924 369	2 894 562	2 834 054	2 776 988	2 736 416	2 675 434	- 2,2	- 5,6
Promenade – camion léger								
Gaspésie–Îles-de-la-Madeleine (11)	32 064	33 730	34 893	36 592	38 877	40 781	4,9	15,8
Bas-Saint-Laurent (01)	57 561	61 081	63 191	66 205	70 511	73 930	4,8	16,0
Saguenay–Lac-Saint-Jean (02)	84 446	88 787	91 480	95 630	101 314	105 747	4,4	14,5
Capitale-Nationale (03)	153 534	164 477	172 577	183 909	196 806	207 847	5,6	19,3
Chaudière-Appalaches (12)	108 534	116 309	121 905	130 019	138 974	146 588	5,5	19,0
Mauricie (04)	65 013	68 980	71 388	75 433	80 844	85 207	5,4	17,8
Centre-du-Québec (17)	58 642	62 887	65 683	69 531	74 708	79 034	5,8	19,2
Estrie (05) ²	106 241	113 571	119 064	126 710	137 491	147 113	7,0	22,0
Montérégie (16) ²	296 662	316 898	331 808	352 281	376 107	397 357	5,6	18,7
Montréal (06)	248 148	266 615	280 811	297 154	314 309	328 693	4,6	16,8
Laval (13)	76 789	82 372	86 403	91 729	97 319	102 192	5,0	17,6
Lanaudière (14)	117 578	125 055	130 127	137 950	149 319	159 381	6,7	20,7
Laurentides (15)	145 504	155 094	162 265	172 685	187 311	200 209	6,9	21,7
Outaouais (07)	100 289	106 577	110 325	116 218	123 708	129 691	4,8	16,4
Abitibi-Témiscamingue (08)	52 837	55 555	56 930	59 313	62 222	63 850	2,6	11,3
Côte-Nord (09)	31 492	32 574	33 101	34 153	35 655	36 830	3,3	10,3
Nord-du-Québec (10)	10 082	10 638	10 693	11 011	11 353	11 627	2,4	8,1
Non précisée	2 007	2 066	2 447	2 836	2 734	2 859	*	*
Total	1 747 423	1 863 266	1 945 091	2 059 359	2 199 562	2 318 936	5,4	18,1
Promenade – automobile ou camion léger³								
Gaspésie–Îles-de-la-Madeleine (11)	66 217	67 086	66 994	67 494	69 315	70 439	1,6	4,5
Bas-Saint-Laurent (01)	131 704	133 552	133 182	133 970	136 654	138 409	1,3	3,4
Saguenay–Lac-Saint-Jean (02)	181 774	183 731	183 360	184 370	187 325	188 973	0,9	2,6
Capitale-Nationale (03)	421 215	427 642	429 388	433 410	439 604	442 798	0,7	2,9
Chaudière-Appalaches (12)	278 590	283 154	284 470	287 433	292 641	296 592	1,4	4,0
Mauricie (04)	171 820	174 207	174 321	175 856	179 950	182 329	1,3	4,1
Centre-du-Québec (17)	160 383	163 916	165 170	167 219	171 518	174 490	1,7	5,3
Estrie (05) ²	296 849	303 486	306 494	311 506	321 884	329 944	2,5	7,1
Montérégie (16) ²	850 519	867 179	874 170	887 922	904 938	914 173	1,0	4,2
Montréal (06)	760 063	774 048	773 016	778 536	788 987	793 712	0,6	2,4
Laval (13)	235 026	239 601	240 738	243 786	246 831	248 118	0,5	2,9
Lanaudière (14)	322 216	328 494	331 060	336 054	345 788	351 828	1,7	5,7
Laurentides (15)	383 847	392 778	397 004	404 388	417 812	426 163	2,0	6,8
Outaouais (07)	234 221	239 253	240 148	243 030	248 334	251 022	1,1	4,2
Abitibi-Témiscamingue (08)	99 878	101 460	101 018	100 995	102 379	102 357	0,0	1,2
Côte-Nord (09)	57 678	57 952	57 397	57 238	58 165	58 627	0,8	1,6
Nord-du-Québec (10)	14 417	14 869	14 653	14 735	14 914	15 098	1,2	2,6
Non précisée	5 551	5 602	6 749	8 602	9 163	9 540	*	*
Total	4 671 968	4 758 010	4 779 332	4 836 544	4 936 202	4 994 612	1,2	4,1

1. Ces données représentent le nombre de véhicules autorisés à circuler en date du 31 décembre de chaque année.

2. Depuis le 28 juillet 2021, les MRC de La Haute-Yamaska et de Brome-Missisquoi ont changé de région administrative, passant de la Montérégie à l'Estrie. Les données de l'Estrie et de la Montérégie ont toutes été révisées pour tenir compte de ce changement et assurer la comparabilité dans le temps. Ces données représentent la somme des automobiles, des camions légers et des véhicules dont on n'a pas pu distinguer s'il s'agissait d'une automobile

3. ou d'un camion léger.

Tableau 88 : Nombre de véhicules en circulation¹ selon le type d'utilisation, le type de véhicule et la région de résidence du propriétaire, de 2016 à 2021

Type d'utilisation, type de véhicule et région de résidence	Année						Variation	
	2016	2017	2018	2019	2020	2021	2021/ 2020	2021/ 2016 à 2020
	Nombre	Nombre	Nombre	Nombre	Nombre	Nombre	%	%
Promenade – motocyclette								
Gaspésie–Îles-de-la-Madeleine (11)	1 651	1 800	1 902	1 785	2 039	2 324	14,0	26,6
Bas-Saint-Laurent (01)	4 605	4 891	5 071	4 592	4 830	5 650	17,0	17,8
Saguenay–Lac-Saint-Jean (02)	6 275	6 753	6 974	6 502	6 907	8 240	19,3	23,3
Capitale-Nationale (03)	15 781	16 507	16 640	15 404	15 962	18 107	13,4	12,8
Chaudière-Appalaches (12)	12 176	12 961	13 145	11 863	12 273	14 355	17,0	15,0
Mauricie (04)	7 834	8 061	8 246	7 833	7 926	8 833	11,4	10,7
Centre-du-Québec (17)	8 879	9 186	9 461	8 933	9 072	10 387	14,5	14,1
Estrie (05) ²	14 667	15 284	15 834	15 411	15 881	17 572	10,6	14,0
Montérégie (16) ²	36 631	37 841	39 066	38 516	38 244	41 322	8,0	8,6
Montréal (06)	16 211	16 641	17 072	17 109	16 789	17 702	5,4	5,6
Laval (13)	5 928	6 006	6 163	5 995	5 847	6 286	7,5	5,0
Lanaudière (14)	14 628	15 183	15 793	15 541	15 665	17 048	8,8	11,0
Laurentides (15)	16 223	17 021	17 760	17 561	17 683	19 703	11,4	14,2
Outaouais (07)	7 693	7 902	8 188	8 131	8 019	8 838	10,2	10,7
Abitibi-Témiscamingue (08)	4 369	4 573	4 702	4 453	4 386	4 916	12,1	9,3
Côte-Nord (09)	2 142	2 123	2 020	1 741	1 865	2 064	10,7	4,3
Nord-du-Québec (10)	301	324	322	301	318	378	18,9	20,7
Non précisée	218	165	189	172	143	156	*	*
Total	176 212	183 222	188 548	181 843	183 849	203 881	10,9	11,6
Promenade – cyclomoteur								
Gaspésie–Îles-de-la-Madeleine (11)	272	307	337	379	396	462	16,7	36,6
Bas-Saint-Laurent (01)	974	1 002	1 059	1 115	1 232	1 366	10,9	26,9
Saguenay–Lac-Saint-Jean (02)	825	841	863	943	1 053	1 264	20,0	39,7
Capitale-Nationale (03)	2 434	2 471	2 575	2 629	2 775	3 071	10,7	19,2
Chaudière-Appalaches (12)	1 522	1 547	1 586	1 568	1 700	1 839	8,2	16,1
Mauricie (04)	1 128	1 104	1 115	1 222	1 321	1 576	19,3	33,8
Centre-du-Québec (17)	1 461	1 473	1 403	1 427	1 474	1 600	8,5	10,5
Estrie (05) ²	1 712	1 748	1 760	1 845	1 948	2 147	10,2	19,1
Montérégie (16) ²	4 215	4 307	4 267	4 439	4 857	5 525	13,8	25,1
Montréal (06)	5 273	5 311	5 304	5 343	5 412	5 562	2,8	4,4
Laval (13)	883	862	839	862	921	954	3,6	9,2
Lanaudière (14)	1 694	1 724	1 915	2 031	2 196	2 562	16,7	34,0
Laurentides (15)	2 352	2 412	2 449	2 600	2 706	3 279	21,2	31,0
Outaouais (07)	984	968	971	967	998	1 109	11,1	13,4
Abitibi-Témiscamingue (08)	700	670	692	722	784	824	5,1	15,5
Côte-Nord (09)	363	352	337	355	383	431	12,5	20,4
Nord-du-Québec (10)	58	62	57	53	57	62	8,8	8,0
Non précisée	38	36	36	41	35	24	*	*
Total	26 888	27 197	27 565	28 541	30 248	33 657	11,3	19,8
Promenade – habitation motorisée								
Gaspésie–Îles-de-la-Madeleine (11)	163	189	183	183	198	246	24,2	34,3
Bas-Saint-Laurent (01)	182	194	190	219	177	228	28,8	18,5
Saguenay–Lac-Saint-Jean (02)	362	359	327	356	323	401	24,1	16,1
Capitale-Nationale (03)	808	843	831	862	796	1 103	38,6	33,2
Chaudière-Appalaches (12)	457	506	499	535	446	642	43,9	31,4
Mauricie (04)	319	349	341	375	304	438	44,1	29,7
Centre-du-Québec (17)	363	400	394	368	300	439	46,3	20,3
Estrie (05) ²	736	808	796	841	696	1 028	47,7	32,6
Montérégie (16) ²	1 817	1 873	1 788	1 882	1 523	2 100	37,9	18,2
Montréal (06)	624	649	584	627	627	737	17,5	18,5
Laval (13)	276	266	254	270	235	292	24,3	12,2
Lanaudière (14)	662	726	677	770	615	903	46,8	30,9
Laurentides (15)	997	1 011	1 030	1 104	948	1 275	34,5	25,2
Outaouais (07)	502	545	509	520	451	590	30,8	16,7
Abitibi-Témiscamingue (08)	268	286	265	290	291	344	18,2	22,9
Côte-Nord (09)	115	109	117	102	101	111	9,9	2,0
Nord-du-Québec (10)	33	34	27	29	35	43	22,9	36,1
Non précisée	29	35	29	32	16	20	*	*
Total	8 713	9 182	8 841	9 365	8 082	10 940	35,4	23,8

1. Ces données représentent le nombre de véhicules autorisés à circuler en date du 31 décembre de chaque année.

2. Depuis le 28 juillet 2021, les MRC de La Haute-Yamaska et de Brome-Missisquoi ont changé de région administrative, passant de la Montérégie à l'Estrie. Les données de l'Estrie et de la Montérégie ont toutes été révisées pour tenir compte de ce changement et assurer la comparabilité dans le temps.

Tableau 88 : Nombre de véhicules en circulation¹ selon le type d'utilisation, le type de véhicule et la région de résidence du propriétaire, de 2016 à 2021

Type d'utilisation, type de véhicule et région de résidence	Année						Variation	
	2016	2017	2018	2019	2020	2021	2021/ 2020	2021/ 2016 à 2020
	Nombre	Nombre	Nombre	Nombre	Nombre	Nombre	%	%
Institutionnelle, professionnelle ou commerciale – automobile								
Gaspésie–Îles-de-la-Madeleine (11)	660	661	640	603	600	587	- 2,2	- 7,2
Bas-Saint-Laurent (01)	1 887	1 689	1 664	1 574	1 631	1 605	- 1,6	- 5,0
Saguenay–Lac-Saint-Jean (02)	2 158	2 098	2 075	2 004	2 045	2 036	- 0,4	- 1,9
Capitale-Nationale (03)	14 156	14 485	15 297	15 327	13 244	10 936	- 17,4	- 24,6
Chaudière-Appalaches (12)	4 523	4 330	4 395	4 171	4 232	4 217	- 0,4	- 2,6
Mauricie (04)	2 344	2 289	2 306	2 163	2 202	2 033	- 7,7	- 10,1
Centre-du-Québec (17)	2 804	2 876	2 987	2 847	2 850	2 775	- 2,6	- 3,4
Estrie (05) ²	4 553	4 548	4 468	4 241	4 306	4 175	- 3,0	- 5,6
Montérégie (16) ²	15 610	15 750	15 786	15 215	15 040	14 848	- 1,3	- 4,1
Montréal (06)	36 067	34 465	34 265	33 232	30 584	33 859	10,7	0,4
Laval (13)	6 388	6 302	6 014	5 784	6 684	6 586	- 1,5	5,6
Lanaudière (14)	5 162	5 139	5 119	4 798	4 754	4 749	- 0,1	- 4,9
Laurentides (15)	6 452	6 446	6 616	6 257	6 333	6 383	0,8	- 0,6
Outaouais (07)	2 240	2 230	2 246	2 141	2 208	2 112	- 4,3	- 4,6
Abitibi-Témiscamingue (08)	1 053	957	960	921	886	896	1,1	- 6,2
Côte-Nord (09)	477	402	413	410	442	448	1,4	4,5
Nord-du-Québec (10)	96	96	95	88	82	87	6,1	- 4,8
Non précisée	2 568	3 830	2 647	2 243	1 550	1 375	*	*
Total	109 198	108 593	107 993	104 019	99 673	99 707	0,0	- 5,8
Institutionnelle, professionnelle ou commerciale – camion léger								
Gaspésie–Îles-de-la-Madeleine (11)	3 197	3 235	3 283	3 315	3 374	3 489	3,4	6,3
Bas-Saint-Laurent (01)	9 116	9 114	8 926	9 045	9 142	9 386	2,7	3,5
Saguenay–Lac-Saint-Jean (02)	11 058	11 033	11 240	11 530	11 751	12 354	5,1	9,1
Capitale-Nationale (03)	37 048	37 258	39 329	40 336	37 991	33 209	- 12,6	- 13,5
Chaudière-Appalaches (12)	21 217	21 390	21 082	21 399	21 594	22 246	3,0	4,3
Mauricie (04)	9 353	9 494	9 333	9 675	9 504	9 793	3,0	3,4
Centre-du-Québec (17)	12 655	12 903	13 087	13 350	13 297	13 739	3,3	5,2
Estrie (05) ²	17 875	17 987	18 206	18 589	19 168	20 000	4,3	8,9
Montérégie (16) ²	58 497	60 579	61 852	64 726	66 443	68 091	2,5	9,1
Montréal (06)	70 061	71 661	75 201	78 434	76 294	87 280	14,4	17,4
Laval (13)	18 285	18 945	19 569	20 422	21 180	22 254	5,1	13,1
Lanaudière (14)	20 593	21 169	21 501	21 990	22 580	23 733	5,1	10,0
Laurentides (15)	25 329	25 605	25 929	27 187	27 798	29 360	5,6	11,3
Outaouais (07)	10 296	10 357	10 394	10 681	10 974	11 485	4,7	9,0
Abitibi-Témiscamingue (08)	7 910	8 136	8 319	8 536	8 610	9 118	5,9	9,8
Côte-Nord (09)	3 387	3 332	3 474	3 474	3 502	3 686	5,3	7,3
Nord-du-Québec (10)	1 622	1 659	1 696	1 748	1 592	1 743	9,5	4,8
Non précisée	11 042	12 158	11 371	11 550	11 183	11 325	*	*
Total	348 541	356 015	363 792	375 987	375 977	392 291	4,3	7,8
Institutionnelle, professionnelle ou commerciale – automobile ou camion léger³								
Gaspésie–Îles-de-la-Madeleine (11)	3 859	3 897	3 924	3 919	3 975	4 078	2,6	4,2
Bas-Saint-Laurent (01)	11 009	10 808	10 595	10 624	10 778	10 995	2,0	2,2
Saguenay–Lac-Saint-Jean (02)	13 218	13 133	13 316	13 535	13 796	14 390	4,3	7,4
Capitale-Nationale (03)	51 214	51 750	54 633	55 670	51 240	44 151	- 13,8	- 16,5
Chaudière-Appalaches (12)	25 747	25 727	25 483	25 577	25 833	26 469	2,5	3,1
Mauricie (04)	11 706	11 793	11 648	11 847	11 714	11 833	1,0	0,8
Centre-du-Québec (17)	15 467	15 787	16 083	16 203	16 157	16 521	2,3	3,6
Estrie (05) ²	22 434	22 543	22 679	22 835	23 477	24 178	3,0	6,1
Montérégie (16) ²	74 120	76 341	77 650	79 955	81 496	82 953	1,8	6,5
Montréal (06)	106 139	106 139	109 477	111 675	106 887	121 146	13,3	12,1
Laval (13)	24 673	25 247	25 584	26 207	27 864	28 841	3,5	11,3
Lanaudière (14)	25 755	26 310	26 621	26 789	27 337	28 487	4,2	7,2
Laurentides (15)	31 789	32 061	32 555	33 452	34 136	35 747	4,7	9,0
Outaouais (07)	12 537	12 589	12 642	12 823	13 183	13 598	3,1	6,6
Abitibi-Témiscamingue (08)	8 964	9 094	9 280	9 458	9 497	10 015	5,5	8,2
Côte-Nord (09)	3 866	3 736	3 889	3 885	3 945	4 136	4,8	7,0
Nord-du-Québec (10)	1 718	1 755	1 791	1 836	1 674	1 830	9,3	4,3
Non précisée	13 610	15 988	14 018	13 793	12 733	12 700	*	*
Total	457 825	464 698	471 868	480 083	475 722	492 068	3,4	4,7

1. Ces données représentent le nombre de véhicules autorisés à circuler en date du 31 décembre de chaque année.

2. Depuis le 28 juillet 2021, les MRC de La Haute-Yamaska et de Brome-Missisquoi ont changé de région administrative, passant de la Montérégie à l'Estrie. Les données de l'Estrie et de la Montérégie ont toutes été révisées pour tenir compte de ce changement et assurer la comparabilité dans le temps.

3. Ces données représentent la somme des automobiles, des camions légers et des véhicules dont on n'a pas pu distinguer s'il s'agissait d'une automobile ou d'un camion léger.

Tableau 88 : Nombre de véhicules en circulation¹ selon le type d'utilisation, le type de véhicule et la région de résidence du propriétaire, de 2016 à 2021

Type d'utilisation, type de véhicule et région de résidence	Année						Variation	
	2016	2017	2018	2019	2020	2021	2021/ 2020	2021/ 2016 à 2020
	Nombre	Nombre	Nombre	Nombre	Nombre	Nombre	%	%
Institutionnelle, professionnelle ou commerciale – taxi²								
Gaspésie–Îles-de-la-Madeleine (11)	28	29	28	27	2	0	- 100,0	- 100,0
Bas-Saint-Laurent (01)	107	106	103	101	3	0	- 100,0	- 100,0
Saguenay–Lac-Saint-Jean (02)	123	125	124	123	5	0	- 100,0	- 100,0
Capitale-Nationale (03)	701	692	698	698	52	0	- 100,0	- 100,0
Chaudière-Appalaches (12)	179	183	178	173	7	0	- 100,0	- 100,0
Mauricie (04)	124	141	133	130	13	0	- 100,0	- 100,0
Centre-du-Québec (17)	77	76	76	76	0	0	-	- 100,0
Estrie (05) ³	205	209	213	215	30	0	- 100,0	- 100,0
Montérégie (16) ³	990	994	997	987	89	0	- 100,0	- 100,0
Montréal (06)	3 212	3 190	3 220	3 146	238	0	- 100,0	- 100,0
Laval (13)	1 487	1 476	1 451	1 455	127	0	- 100,0	- 100,0
Lanaudière (14)	339	346	350	378	27	0	- 100,0	- 100,0
Laurentides (15)	293	307	291	297	23	0	- 100,0	- 100,0
Outaouais (07)	217	220	212	218	9	0	- 100,0	- 100,0
Abitibi-Témiscamingue (08)	107	102	104	101	5	0	- 100,0	- 100,0
Côte-Nord (09)	92	88	91	88	9	0	- 100,0	- 100,0
Nord-du-Québec (10)	22	21	21	22	5	0	- 100,0	- 100,0
Non précisée	5	4	6	5	0	0	*	*
Total	8 308	8 309	8 296	8 240	644	0	- 100,0	- 100,0
Institutionnelle, professionnelle ou commerciale – autobus								
Gaspésie–Îles-de-la-Madeleine (11)	79	78	68	67	60	61	1,7	- 13,4
Bas-Saint-Laurent (01)	76	69	77	83	75	73	- 2,7	- 3,9
Saguenay–Lac-Saint-Jean (02)	288	297	301	318	257	279	8,6	- 4,5
Capitale-Nationale (03)	1 440	1 513	1 523	1 522	1 306	1 252	- 4,1	- 14,3
Chaudière-Appalaches (12)	451	487	533	580	468	470	0,4	- 6,7
Mauricie (04)	247	257	258	258	190	238	25,3	- 1,7
Centre-du-Québec (17)	119	109	113	108	102	118	15,7	7,1
Estrie (05) ³	262	235	247	259	254	253	- 0,4	0,6
Montérégie (16) ³	869	916	939	1 410	1 339	1 341	0,1	22,5
Montréal (06)	2 362	2 494	2 476	2 612	2 600	2 685	3,3	7,0
Laval (13)	627	635	526	560	549	574	4,6	- 0,9
Lanaudière (14)	351	363	367	373	360	408	13,3	12,5
Laurentides (15)	643	632	692	278	272	305	12,1	- 39,4
Outaouais (07)	421	415	430	435	447	449	0,4	4,5
Abitibi-Témiscamingue (08)	185	181	172	173	177	158	- 10,7	- 11,0
Côte-Nord (09)	45	45	50	49	52	56	7,7	16,2
Nord-du-Québec (10)	68	70	71	77	68	74	8,8	4,5
Non précisée	43	55	54	52	49	52	*	*
Total	8 576	8 851	8 897	9 214	8 625	8 846	2,6	0,2
Institutionnelle, professionnelle ou commerciale – autobus scolaire								
Gaspésie–Îles-de-la-Madeleine (11)	233	236	232	226	219	227	3,7	- 1,0
Bas-Saint-Laurent (01)	436	439	459	448	449	473	5,3	6,0
Saguenay–Lac-Saint-Jean (02)	509	526	534	519	534	553	3,6	5,5
Capitale-Nationale (03)	887	860	814	775	754	826	9,5	1,0
Chaudière-Appalaches (12)	846	861	876	923	952	980	2,9	9,9
Mauricie (04)	341	345	332	349	349	359	2,9	4,6
Centre-du-Québec (17)	525	540	543	557	549	638	16,2	17,5
Estrie (05) ³	611	616	612	616	617	641	3,9	4,3
Montérégie (16) ³	1 388	1 513	1 552	1 723	1 748	1 826	4,5	15,2
Montréal (06)	1 049	1 080	1 090	1 139	1 157	1 365	18,0	23,8
Laval (13)	465	473	479	512	522	570	9,2	16,3
Lanaudière (14)	806	809	819	820	823	709	- 13,9	- 13,0
Laurentides (15)	1 325	1 333	1 326	1 202	1 256	1 240	- 1,3	- 3,8
Outaouais (07)	367	386	434	438	447	454	1,6	9,6
Abitibi-Témiscamingue (08)	368	371	382	372	378	402	6,3	7,4
Côte-Nord (09)	142	149	148	148	156	155	- 0,6	4,3
Nord-du-Québec (10)	19	20	18	17	19	20	5,3	7,5
Non précisée	53	0	0	0	0	0	*	*
Total	10 370	10 557	10 650	10 784	10 929	11 438	4,7	7,3

1. Ces données représentent le nombre de véhicules autorisés à circuler en date du 31 décembre de chaque année.

2. Le 10 octobre 2020 marque l'entrée en vigueur de la *Loi concernant le transport rémunéré de personnes par automobile* (TRPA). Cette nouvelle loi a remplacé la *Loi concernant les services de transport par taxi* et a entraîné le retrait de la plaque T. Les véhicules qualifiés pour le TRPA sont désormais classés dans la catégorie « Automobile ou camion léger » d'utilisation promenade ou commerciale.

3. Depuis le 28 juillet 2021, les MRC de La Haute-Yamaska et de Brome-Missisquoi ont changé de région administrative, passant de la Montérégie à l'Estrie. Les données de l'Estrie et de la Montérégie ont toutes été révisées pour tenir compte de ce changement et assurer la comparabilité dans le temps.

Tableau 88 : Nombre de véhicules en circulation¹ selon le type d'utilisation, le type de véhicule et la région de résidence du propriétaire, de 2016 à 2021

Type d'utilisation, type de véhicule et région de résidence	Année						Variation	
	2016	2017	2018	2019	2020	2021	2021/ 2020	2021/ 2016 à 2020
	Nombre	Nombre	Nombre	Nombre	Nombre	Nombre	%	%
Institutionnelle, professionnelle ou commerciale – camion ou tracteur routier								
Gaspésie–Îles-de-la-Madeleine (11)	1 619	1 718	1 760	1 793	1 883	2 016	7,1	14,9
Bas-Saint-Laurent (01)	4 691	5 009	4 956	5 013	5 178	5 465	5,5	10,0
Saguenay–Lac-Saint-Jean (02)	5 249	5 539	5 767	5 934	6 253	6 626	6,0	15,3
Capitale-Nationale (03)	12 409	13 378	13 549	13 967	13 532	12 100	- 10,6	- 9,5
Chaudière-Appalaches (12)	9 376	10 010	10 158	10 319	10 859	11 334	4,4	11,7
Mauricie (04)	3 872	4 087	4 247	4 317	4 482	4 776	6,6	13,7
Centre-du-Québec (17)	6 820	7 214	7 136	7 094	7 190	7 402	2,9	4,4
Estrie (05) ²	8 041	8 425	8 454	8 693	9 146	9 638	5,4	12,7
Montérégie (16) ²	27 290	29 179	30 121	31 373	31 328	32 375	3,3	8,4
Montréal (06)	25 333	25 734	26 352	27 610	27 718	30 770	11,0	15,9
Laval (13)	6 081	6 652	6 784	7 061	7 218	7 329	1,5	8,4
Lanaudière (14)	8 717	9 300	9 545	9 664	10 282	10 817	5,2	13,8
Laurentides (15)	9 828	10 331	10 830	11 386	12 063	12 754	5,7	17,1
Outaouais (07)	4 237	4 459	4 642	4 755	5 020	5 407	7,7	17,0
Abitibi-Témiscamingue (08)	3 179	3 392	3 565	3 755	3 944	4 214	6,8	18,1
Côte-Nord (09)	1 675	1 714	1 889	1 939	1 982	2 112	6,6	14,8
Nord-du-Québec (10)	664	706	716	715	758	835	10,2	17,3
Non précisée	2 656	2 447	2 764	2 591	3 228	3 435	*	*
Total	141 737	149 294	153 235	157 979	162 064	169 405	4,5	10,8
Institutionnelle, professionnelle ou commerciale – véhicule-outil								
Gaspésie–Îles-de-la-Madeleine (11)	1 237	1 331	1 413	1 571	1 653	1 748	5,7	21,3
Bas-Saint-Laurent (01)	2 118	2 259	2 308	2 418	2 517	2 660	5,7	14,5
Saguenay–Lac-Saint-Jean (02)	2 085	2 186	2 332	2 448	2 573	2 642	2,7	13,6
Capitale-Nationale (03)	4 686	4 798	4 851	5 022	5 233	5 480	4,7	11,4
Chaudière-Appalaches (12)	3 442	3 592	3 732	3 953	4 191	4 442	6,0	17,5
Mauricie (04)	2 160	2 237	2 350	2 479	2 576	2 723	5,7	15,4
Centre-du-Québec (17)	2 153	2 259	2 318	2 440	2 525	2 668	5,7	14,1
Estrie (05) ²	2 733	2 772	2 908	3 032	3 125	3 290	5,3	12,9
Montérégie (16) ²	6 944	7 339	7 643	8 093	8 500	9 049	6,5	17,5
Montréal (06)	6 298	6 368	6 084	6 600	6 636	6 753	1,8	5,6
Laval (13)	1 990	2 226	2 282	2 329	2 264	2 385	5,3	7,5
Lanaudière (14)	3 261	3 503	3 529	3 648	3 932	4 226	7,5	18,2
Laurentides (15)	3 821	4 001	4 205	4 457	4 636	4 968	7,2	17,6
Outaouais (07)	1 545	1 605	1 662	1 797	1 924	2 052	6,7	20,2
Abitibi-Témiscamingue (08)	1 556	1 658	1 718	1 878	1 961	2 108	7,5	20,2
Côte-Nord (09)	1 193	1 245	1 340	1 392	1 413	1 473	4,2	11,9
Nord-du-Québec (10)	395	402	430	463	484	530	9,5	21,9
Non précisée	519	411	710	486	505	470	*	*
Total	48 136	50 192	51 815	54 506	56 648	59 667	5,3	14,2
Institutionnelle, professionnelle ou commerciale – motocyclette, cyclomoteur, habitation motorisée et autres								
Gaspésie–Îles-de-la-Madeleine (11)	274	266	270	268	266	267	0,4	- 0,7
Bas-Saint-Laurent (01)	727	739	721	727	742	761	2,6	4,1
Saguenay–Lac-Saint-Jean (02)	752	788	822	823	833	835	0,2	3,9
Capitale-Nationale (03)	1 850	1 822	1 875	1 924	1 910	1 923	0,7	2,5
Chaudière-Appalaches (12)	1 890	1 977	2 049	2 068	2 058	2 103	2,2	4,7
Mauricie (04)	1 000	975	997	915	874	857	- 1,9	- 10,0
Centre-du-Québec (17)	886	890	944	957	985	998	1,3	7,0
Estrie (05) ²	1 411	1 483	1 520	1 578	1 581	1 618	2,3	6,8
Montérégie (16) ²	3 978	4 216	4 251	4 397	4 470	4 508	0,9	5,8
Montréal (06)	4 098	4 305	4 158	4 288	4 314	4 433	2,8	4,7
Laval (13)	1 618	1 739	1 816	1 832	1 953	2 063	5,6	15,1
Lanaudière (14)	1 697	1 725	1 788	1 791	1 741	1 792	2,9	2,5
Laurentides (15)	2 276	2 328	2 405	2 438	2 419	2 499	3,3	5,3
Outaouais (07)	831	828	893	904	837	848	1,3	- 1,2
Abitibi-Témiscamingue (08)	575	555	558	599	568	564	- 0,7	- 1,2
Côte-Nord (09)	248	246	270	263	247	232	- 6,1	- 8,9
Nord-du-Québec (10)	44	45	48	46	47	47	0,0	2,2
Non précisée	147	103	254	192	260	333	*	*
Total	24 302	25 030	25 639	26 010	26 105	26 681	2,2	5,0

1. Ces données représentent le nombre de véhicules autorisés à circuler en date du 31 décembre de chaque année.

2. Depuis le 28 juillet 2021, les MRC de La Haute-Yamaska et de Brome-Missisquoi ont changé de région administrative, passant de la Montérégie à l'Estrie. Les données de l'Estrie et de la Montérégie ont toutes été révisées pour tenir compte de ce changement et assurer la comparabilité dans le temps.

Tableau 88 : Nombre de véhicules en circulation¹ selon le type d'utilisation, le type de véhicule et la région de résidence du propriétaire, de 2016 à 2021

Type d'utilisation, type de véhicule et région de résidence	Année						Variation	
	2016	2017	2018	2019	2020	2021	2021/ 2020	2021/ 2016 à 2020
	Nombre	Nombre	Nombre	Nombre	Nombre	Nombre	%	%
Circulation restreinte								
Gaspésie-Îles-de-la-Madeleine (11)	13	13	16	23	23	27	17,4	53,4
Bas-Saint-Laurent (01)	95	103	93	102	97	109	12,4	11,2
Saguenay-Lac-Saint-Jean (02)	162	166	163	166	162	171	5,6	4,4
Capitale-Nationale (03)	596	597	595	613	609	618	1,5	2,7
Chaudière-Appalaches (12)	277	288	303	316	312	340	9,0	13,6
Mauricie (04)	265	273	270	276	273	277	1,5	2,1
Centre-du-Québec (17)	188	198	198	202	199	229	15,1	16,2
Estrie (05) ²	393	421	426	421	432	441	2,1	5,4
Montérégie (16) ²	1 095	1 099	1 078	1 088	1 061	1 122	5,7	3,5
Montréal (06)	827	778	758	777	778	795	2,2	1,5
Laval (13)	205	191	181	174	179	183	2,2	- 1,6
Lanaudière (14)	331	337	331	332	329	349	6,1	5,1
Laurentides (15)	380	403	401	424	441	448	1,6	9,3
Outaouais (07)	192	185	171	175	180	177	- 1,7	- 2,0
Abitibi-Témiscamingue (08)	51	60	58	63	57	62	8,8	7,3
Côte-Nord (09)	43	45	46	43	50	49	- 2,0	7,9
Nord-du-Québec (10)	4	5	5	7	5	10	100,0	92,3
Non précisée	16	9	7	5	7	11	*	*
Total	5 133	5 171	5 100	5 207	5 194	5 418	4,3	5,0
Hors réseau – motoneige								
Gaspésie-Îles-de-la-Madeleine (11)	6 893	7 294	7 484	7 721	8 261	8 610	4,2	14,3
Bas-Saint-Laurent (01)	11 671	12 474	12 826	13 160	14 059	14 583	3,7	13,6
Saguenay-Lac-Saint-Jean (02)	24 738	26 132	26 815	27 868	29 943	31 042	3,7	14,5
Capitale-Nationale (03)	19 660	20 855	21 276	21 656	23 117	23 776	2,9	11,6
Chaudière-Appalaches (12)	17 385	18 560	18 862	19 107	20 284	21 281	4,9	13,0
Mauricie (04)	9 073	9 921	10 287	10 479	11 145	11 618	4,2	14,1
Centre-du-Québec (17)	7 788	8 620	8 770	9 130	9 661	10 344	7,1	17,6
Estrie (05) ²	6 939	7 588	7 702	8 176	8 754	9 593	9,6	22,5
Montérégie (16) ²	14 634	15 512	15 787	16 621	18 202	19 843	9,0	22,9
Montréal (06)	2 899	2 981	3 021	3 028	3 202	3 280	2,4	8,4
Laval (13)	1 646	1 730	1 704	1 630	1 764	1 785	1,2	5,3
Lanaudière (14)	11 501	12 323	12 703	13 257	14 241	15 110	6,1	18,0
Laurentides (15)	10 265	11 136	11 546	12 323	13 752	14 674	6,7	24,3
Outaouais (07)	6 422	7 035	7 059	7 606	8 305	9 073	9,2	24,5
Abitibi-Témiscamingue (08)	17 792	18 800	19 064	19 335	20 335	21 143	4,0	10,9
Côte-Nord (09)	12 458	12 935	13 171	13 247	13 890	14 394	3,6	9,5
Nord-du-Québec (10)	3 144	3 331	3 305	3 295	3 421	3 571	4,4	8,2
Non précisée	377	348	350	352	364	341	*	*
Total	185 285	197 575	201 732	207 991	222 700	234 061	5,1	15,3
Hors réseau – véhicule tout-terrain³								
Gaspésie-Îles-de-la-Madeleine (11)	13 937	14 227	14 469	14 736	15 720	16 580	5,5	13,4
Bas-Saint-Laurent (01)	22 417	22 646	22 819	23 097	24 111	25 261	4,8	9,7
Saguenay-Lac-Saint-Jean (02)	38 030	38 506	39 199	40 049	41 813	43 916	5,0	11,1
Capitale-Nationale (03)	34 022	34 303	34 797	35 326	36 954	38 915	5,3	10,9
Chaudière-Appalaches (12)	40 739	41 590	42 518	43 320	45 399	48 027	5,8	12,4
Mauricie (04)	20 882	21 135	21 308	21 366	22 233	23 257	4,6	8,8
Centre-du-Québec (17)	17 727	18 249	18 372	18 723	19 671	20 690	5,2	11,5
Estrie (05) ²	24 970	25 813	26 516	27 101	28 437	30 484	7,2	14,7
Montérégie (16) ²	37 052	37 208	37 235	37 649	39 316	41 520	5,6	10,2
Montréal (06)	8 908	8 918	8 890	8 776	8 663	8 858	2,3	0,3
Laval (13)	5 126	4 995	4 942	4 897	4 838	4 905	1,4	- 1,1
Lanaudière (14)	26 126	26 446	26 588	26 969	28 455	30 391	6,8	12,9
Laurentides (15)	32 471	32 821	33 177	33 542	34 907	36 793	5,4	10,2
Outaouais (07)	22 817	23 084	23 194	23 608	24 825	26 338	6,1	12,0
Abitibi-Témiscamingue (08)	26 291	26 630	26 872	27 057	27 828	28 548	2,6	6,0
Côte-Nord (09)	14 210	14 168	14 128	14 417	15 088	15 586	3,3	8,2
Nord-du-Québec (10)	3 395	3 486	3 498	3 477	3 522	3 674	4,3	5,7
Non précisée	621	528	544	559	535	557	*	*
Total	389 741	394 753	399 066	404 669	422 315	444 300	5,2	10,5

1. Ces données représentent le nombre de véhicules autorisés à circuler en date du 31 décembre de chaque année.

2. Depuis le 28 juillet 2021, les MRC de La Haute-Yamaska et de Brome-Missisquoi ont changé de région administrative, passant de la Montérégie à l'Estrie. Les données de l'Estrie et de la Montérégie ont toutes été révisées pour tenir compte de ce changement et assurer la comparabilité dans le temps.

3. Inclut les motoquads, autoquads, motocyclettes tout-terrain, véhicules hors route à trois roues et autres véhicules tout-terrain motorisés destinés à un usage hors des chemins publics.

Tableau 88 : Nombre de véhicules en circulation¹ selon le type d'utilisation, le type de véhicule et la région de résidence du propriétaire, de 2016 à 2021 (suite)

Type d'utilisation, type de véhicule et région de résidence	Année						Variation	
	2016	2017	2018	2019	2020	2021	2021/ 2020	2021/ 2016 à 2020
	Nombre	Nombre	Nombre	Nombre	Nombre	Nombre	%	%
Hors réseau – véhicule-outil								
Gaspésie–Îles-de-la-Madeleine (11)	5 044	5 235	5 435	5 678	5 942	6 356	7,0	16,3
Bas-Saint-Laurent (01)	17 537	17 929	18 373	18 962	19 563	20 430	4,4	10,6
Saguenay–Lac-Saint-Jean (02)	12 864	13 212	13 628	14 225	14 750	15 731	6,7	14,5
Capitale-Nationale (03)	15 804	16 214	16 388	16 726	17 251	17 883	3,7	8,5
Chaudière-Appalaches (12)	33 962	34 758	35 652	36 654	37 586	38 998	3,8	9,2
Mauricie (04)	9 897	10 130	10 463	10 765	11 168	11 789	5,6	12,4
Centre-du-Québec (17)	18 027	18 413	18 791	19 396	19 830	20 727	4,5	9,7
Estrie (05) ²	22 681	23 373	24 068	24 797	25 639	26 846	4,7	11,3
Montérégie (16) ²	36 930	38 371	39 512	41 192	42 178	43 823	3,9	10,6
Montréal (06)	7 876	8 155	7 151	8 178	7 756	7 962	2,7	1,8
Laval (13)	2 591	3 096	3 071	3 203	3 174	3 420	7,8	13,0
Lanaudière (14)	14 143	14 579	14 929	15 361	16 305	17 302	6,1	14,9
Laurentides (15)	13 960	14 136	14 651	15 341	15 915	16 972	6,6	14,7
Outaouais (07)	8 003	8 311	8 518	8 853	9 192	9 908	7,8	15,5
Abitibi-Témiscamingue (08)	10 666	11 067	11 340	11 836	12 234	12 903	5,5	12,9
Côte-Nord (09)	3 103	3 079	3 460	3 554	3 647	3 794	4,0	12,6
Nord-du-Québec (10)	1 191	1 213	1 237	1 289	1 345	1 391	3,4	10,8
Non précisée	1 444	1 194	2 406	1 266	1 372	1 383	*	*
Total	235 723	242 465	249 073	257 276	264 847	277 618	4,8	11,1
Hors réseau – automobile, camion léger, cyclomoteur, autobus, camion ou tracteur routier et autres								
Gaspésie–Îles-de-la-Madeleine (11)	356	395	399	420	440	461	4,8	14,7
Bas-Saint-Laurent (01)	738	748	777	816	880	970	10,2	22,5
Saguenay–Lac-Saint-Jean (02)	1 829	1 867	1 930	2 035	2 145	2 427	13,1	23,8
Capitale-Nationale (03)	1 296	1 331	1 396	1 503	1 635	1 926	17,8	34,5
Chaudière-Appalaches (12)	1 447	1 499	1 573	1 639	1 742	1 957	12,3	23,9
Mauricie (04)	963	1 012	1 064	1 117	1 105	1 157	4,7	10,0
Centre-du-Québec (17)	775	816	842	894	948	1 050	10,8	22,8
Estrie (05) ²	918	979	1 013	1 102	1 167	1 300	11,4	25,5
Montérégie (16) ²	1 694	1 772	1 841	1 964	2 011	2 196	9,2	18,3
Montréal (06)	1 356	1 410	1 331	1 390	1 466	1 514	3,3	8,9
Laval (13)	178	242	224	241	240	233	- 2,9	3,6
Lanaudière (14)	949	972	980	1 004	1 084	1 179	8,8	18,2
Laurentides (15)	999	933	952	1 001	1 012	1 141	12,7	16,5
Outaouais (07)	557	557	560	602	630	752	19,4	29,4
Abitibi-Témiscamingue (08)	1 422	1 497	1 580	1 650	1 742	1 881	8,0	19,2
Côte-Nord (09)	1 168	1 150	1 291	1 283	1 264	1 293	2,3	5,0
Nord-du-Québec (10)	686	703	757	813	865	933	7,9	22,0
Non précisée	101	99	109	93	131	123	*	*
Total	17 432	17 982	18 619	19 567	20 507	22 493	9,7	19,5
Total³								
Gaspésie–Îles-de-la-Madeleine (11)	101 875	104 101	104 914	106 290	110 392	113 902	3,2	7,9
Bas-Saint-Laurent (01)	209 087	212 968	213 609	215 447	221 345	227 433	2,8	6,0
Saguenay–Lac-Saint-Jean (02)	289 083	294 161	296 455	300 214	308 672	317 490	2,9	6,6
Capitale-Nationale (03)	584 803	595 576	601 829	607 707	612 730	613 929	0,2	2,2
Chaudière-Appalaches (12)	428 486	437 700	441 617	446 028	456 751	469 829	2,9	6,3
Mauricie (04)	241 631	246 027	247 380	249 584	255 623	262 060	2,5	5,6
Centre-du-Québec (17)	241 638	248 146	250 614	253 727	260 181	268 301	3,1	7,0
Estrie (05) ²	405 562	415 783	421 242	428 428	443 068	458 973	3,6	8,6
Montérégie (16) ²	1 100 166	1 125 660	1 137 897	1 159 211	1 181 300	1 203 676	1,9	5,5
Montréal (06)	952 528	968 201	969 984	980 834	983 230	1 007 274	2,4	3,7
Laval (13)	288 800	295 437	297 038	301 014	304 526	307 938	1,1	3,6
Lanaudière (14)	433 176	443 140	447 995	454 782	469 180	483 111	3,0	7,4
Laurentides (15)	511 469	523 644	531 274	541 794	559 981	577 961	3,2	8,3
Outaouais (07)	301 546	308 342	310 233	314 862	322 801	330 615	2,4	6,1
Abitibi-Témiscamingue (08)	176 371	180 396	181 370	182 737	186 566	190 439	2,1	4,9
Côte-Nord (09)	98 541	99 136	99 644	99 744	102 257	104 513	2,2	4,7
Nord-du-Québec (10)	26 159	27 046	26 956	27 175	27 537	28 496	3,5	5,6
Non précisée	25 428	27 024	28 225	28 241	28 541	29 145	*	*
Total	6 416 349	6 552 488	6 608 276	6 697 819	6 834 681	6 995 085	2,3	5,6

1. Ces données représentent le nombre de véhicules autorisés à circuler en date du 31 décembre de chaque année.

2. Depuis le 28 juillet 2021, les MRC de La Haute-Yamaska et de Brome-Missisquoi ont changé de région administrative, passant de la Montérégie à l'Estrie. Les données de l'Estrie et de la Montérégie ont toutes été révisées pour tenir compte de ce changement et assurer la comparabilité dans le temps.

3. Ne comprend pas les remorques et les véhicules utilisés exclusivement dans les gares, les ports et les aéroports.

Tableau 89 : Nombre de véhicules en circulation¹ selon le type d'utilisation, le type de véhicule et l'âge du véhicule, de 2016 à 2021

Type d'utilisation, type de véhicule et âge du véhicule	Année						Répartition		
	2016	2017	2018	2019	2020	2021	2016 à 2020	2020	2021
	Nombre	Nombre	Nombre	Nombre	Nombre	Nombre	%	%	%
Promenade – automobile									
Moins d'un an	189 568	183 756	175 142	151 618	115 860	97 957	5,8	4,2	3,7
1 an	207 733	175 907	177 670	163 928	148 853	117 066	6,2	5,4	4,4
2 ans	190 882	204 471	172 968	175 785	162 698	148 015	6,4	5,9	5,5
3 ans	222 641	182 198	194 828	166 026	169 706	158 868	6,6	6,2	5,9
4 ans	213 775	215 425	175 355	189 348	163 397	169 067	6,8	6,0	6,3
5 ans	159 763	210 423	211 812	174 515	188 822	163 265	6,7	6,9	6,1
6 ans	226 054	155 645	206 155	208 413	172 745	187 130	6,8	6,3	7,0
7 ans	206 276	220 498	150 637	201 319	204 599	169 933	6,9	7,5	6,4
8 ans	192 750	199 599	212 631	145 860	196 946	199 868	6,7	7,2	7,5
9 ans	211 141	186 179	189 923	204 211	141 727	191 605	6,6	5,2	7,2
10 ans	159 547	201 994	175 810	181 017	197 727	136 616	6,5	7,2	5,1
11 ans ou plus	744 239	758 467	791 123	814 948	873 336	936 044	28,1	31,9	35,0
Non précisé	0	0	0	0	0	0	0,0	0,0	0,0
Total	2 924 369	2 894 562	2 834 054	2 776 988	2 736 416	2 675 434	100,0	100,0	100,0
Âge moyen	7,8	8,0	8,2	8,4	8,8	9,2			
Promenade – camion léger									
Moins d'un an	213 176	213 552	204 656	209 852	201 688	244 884	10,6	9,2	10,6
1 an	162 380	200 385	201 178	210 237	206 604	175 240	10,0	9,4	7,6
2 ans	146 454	159 087	195 767	196 940	208 020	201 007	9,2	9,5	8,7
3 ans	127 520	142 579	153 904	188 247	193 292	199 832	8,2	8,8	8,6
4 ans	108 126	125 604	139 328	151 582	188 572	188 821	7,3	8,6	8,1
5 ans	130 975	105 747	122 489	136 596	151 485	185 395	6,6	6,9	8,0
6 ans	132 371	127 149	102 783	119 578	135 397	148 579	6,3	6,2	6,4
7 ans	85 856	127 846	122 267	99 926	117 775	131 884	5,6	5,4	5,7
8 ans	99 463	82 743	122 107	117 748	98 365	114 152	5,3	4,5	4,9
9 ans	82 762	95 614	78 763	116 875	115 239	95 466	5,0	5,2	4,1
10 ans	76 690	79 641	90 971	75 522	115 078	111 573	4,5	5,2	4,8
11 ans ou plus	381 649	403 319	410 878	436 256	468 047	522 103	21,4	21,3	22,5
Non précisé	1	0	0	0	0	0	0,0	0,0	0,0
Total	1 747 423	1 863 266	1 945 091	2 059 359	2 199 562	2 318 936	100,0	100,0	100,0
Âge moyen	6,9	6,9	6,9	6,9	7,1	7,2			
Promenade – automobile ou camion léger²									
Moins d'un an	402 745	397 308	379 801	361 471	317 560	342 843	7,8	6,4	6,9
1 an	370 118	376 294	378 849	374 166	355 458	292 308	7,7	7,2	5,9
2 ans	337 339	363 564	368 737	372 727	370 721	349 022	7,6	7,5	7,0
3 ans	350 164	324 781	348 738	354 274	363 000	358 705	7,3	7,4	7,2
4 ans	321 902	341 029	314 687	340 934	351 971	357 892	7,0	7,1	7,2
5 ans	290 740	316 174	334 301	311 115	340 310	348 663	6,6	6,9	7,0
6 ans	358 427	282 796	308 942	327 992	308 145	335 713	6,6	6,2	6,7
7 ans	292 134	348 345	272 906	301 249	322 375	301 819	6,4	6,5	6,0
8 ans	292 213	282 344	334 740	263 611	295 313	314 020	6,1	6,0	6,3
9 ans	293 903	281 793	268 688	321 087	256 969	287 073	5,9	5,2	5,7
10 ans	236 240	281 635	266 781	256 539	312 806	248 192	5,6	6,3	5,0
11 ans ou plus	1 126 042	1 161 947	1 202 162	1 251 379	1 341 574	1 458 362	25,4	27,2	29,2
Non précisé	1	0	0	0	0	0	0,0	0,0	0,0
Total	4 671 968	4 758 010	4 779 332	4 836 544	4 936 202	4 994 612	100,0	100,0	100,0
Âge moyen	7,5	7,6	7,6	7,8	8,0	8,2			

1. Ces données représentent le nombre de véhicules autorisés à circuler en date du 31 décembre de chaque année.

2. Ces données représentent la somme des automobiles, des camions légers et des véhicules dont on n'a pas pu distinguer s'il s'agissait d'une automobile ou d'un camion léger.

Tableau 89 : Nombre de véhicules en circulation¹ selon le type d'utilisation, le type de véhicule et l'âge du véhicule, de 2016 à 2021

Type d'utilisation, type de véhicule et âge du véhicule	Année						Répartition		
	2016	2017	2018	2019	2020	2021	2016 à 2020	2020	2021
	Nombre	Nombre	Nombre	Nombre	Nombre	Nombre	%	%	%
Promenade – motocyclette									
Moins d'un an	8 306	8 318	8 789	8 047	6 220	9 127	4,3	3,4	4,5
1 an	12 394	11 144	11 082	11 616	11 756	10 043	6,3	6,4	4,9
2 ans	12 675	12 732	11 444	10 790	11 971	12 967	6,5	6,5	6,4
3 ans	11 066	12 424	12 473	10 518	10 448	12 390	6,2	5,7	6,1
4 ans	9 406	10 866	11 960	11 329	10 098	10 774	5,9	5,5	5,3
5 ans	7 933	9 159	10 488	11 018	10 874	10 435	5,4	5,9	5,1
6 ans	6 948	7 727	8 837	9 599	10 407	11 396	4,8	5,7	5,6
7 ans	10 396	6 814	7 532	8 038	9 126	10 829	4,6	5,0	5,3
8 ans	9 603	10 255	6 621	6 925	7 757	9 559	4,5	4,2	4,7
9 ans	7 085	9 414	9 950	5 958	6 592	8 135	4,3	3,6	4,0
10 ans	8 855	6 922	9 005	8 938	5 735	6 905	4,3	3,1	3,4
11 ans ou plus	71 545	77 447	80 367	79 067	82 865	91 321	42,8	45,1	44,8
Non précisé	0	0	0	0	0	0	0,0	0,0	0,0
Total	176 212	183 222	188 548	181 843	183 849	203 881	100,0	100,0	100,0
Âge moyen	10,4	10,7	10,9	11,0	11,2	11,4			
Promenade – cyclomoteur									
Moins d'un an	688	1 309	1 768	2 274	1 790	2 925	5,6	5,9	8,7
1 an	1 232	995	1 562	2 028	3 306	2 147	6,5	10,9	6,4
2 ans	1 727	1 272	992	1 508	2 069	3 264	5,4	6,8	9,7
3 ans	1 898	1 673	1 209	953	1 462	2 064	5,1	4,8	6,1
4 ans	1 856	1 821	1 579	1 174	902	1 446	5,2	3,0	4,3
5 ans	492	1 804	1 732	1 540	1 139	920	4,8	3,8	2,7
6 ans	744	464	1 722	1 640	1 470	1 150	4,3	4,9	3,4
7 ans	4 982	701	424	1 665	1 564	1 456	6,6	5,2	4,3
8 ans	3 044	4 735	667	397	1 563	1 544	7,4	5,2	4,6
9 ans	1 518	2 825	4 411	608	367	1 579	6,9	1,2	4,7
10 ans	2 913	1 441	2 598	4 110	562	376	8,3	1,9	1,1
11 ans ou plus	5 794	8 157	8 901	10 644	14 054	14 786	33,9	46,5	43,9
Non précisé	0	0	0	0	0	0	0,0	0,0	0,0
Total	26 888	27 197	27 565	28 541	30 248	33 657	100,0	100,0	100,0
Âge moyen	8,2	8,6	8,9	8,9	9,1	9,2			
Promenade – habitation motorisée									
Moins d'un an	381	490	570	552	381	618	5,4	4,7	5,6
1 an	351	327	403	514	408	464	4,5	5,0	4,2
2 ans	380	326	336	398	419	518	4,2	5,2	4,7
3 ans	326	377	335	327	322	570	3,8	4,0	5,2
4 ans	358	320	330	356	259	400	3,7	3,2	3,7
5 ans	388	344	280	330	257	328	3,6	3,2	3,0
6 ans	287	387	320	289	231	358	3,4	2,9	3,3
7 ans	271	278	321	309	184	349	3,1	2,3	3,2
8 ans	435	257	253	336	211	270	3,4	2,6	2,5
9 ans	407	416	227	242	214	300	3,4	2,6	2,7
10 ans	405	405	405	209	171	309	3,6	2,1	2,8
11 ans ou plus	4 724	5 255	5 061	5 503	5 025	6 456	57,9	62,2	59,0
Non précisé	0	0	0	0	0	0	0,0	0,0	0,0
Total	8 713	9 182	8 841	9 365	8 082	10 940	100,0	100,0	100,0
Âge moyen	14,4	15,1	15,1	15,4	17,5	16,5			

1. Ces données représentent le nombre de véhicules autorisés à circuler en date du 31 décembre de chaque année.

Tableau 89 : Nombre de véhicules en circulation¹ selon le type d'utilisation, le type de véhicule et l'âge du véhicule, de 2016 à 2021

Type d'utilisation, type de véhicule et âge du véhicule	Année						Répartition		
	2016	2017	2018	2019	2020	2021	2016 à 2020	2020	2021
	Nombre	Nombre	Nombre	Nombre	Nombre	Nombre	%	%	%
Institutionnelle, professionnelle ou commerciale – automobile									
Moins d'un an	27 385	28 201	27 253	24 067	15 000	15 250	23,0	15,0	15,3
1 an	13 954	12 144	12 757	12 465	11 645	9 419	11,9	11,7	9,4
2 ans	10 164	11 099	9 558	9 160	9 977	8 648	9,4	10,0	8,7
3 ans	8 974	7 796	8 723	7 519	8 510	8 493	7,8	8,5	8,5
4 ans	7 048	6 597	6 198	6 859	6 638	7 458	6,3	6,7	7,5
5 ans	5 035	6 209	5 796	5 452	7 228	6 330	5,6	7,3	6,3
6 ans	5 811	4 467	5 672	5 244	5 572	6 890	5,1	5,6	6,9
7 ans	5 160	5 109	3 938	5 075	5 208	5 260	4,6	5,2	5,3
8 ans	4 506	4 619	4 594	3 607	4 815	4 844	4,2	4,8	4,9
9 ans	4 647	4 117	4 187	4 226	3 405	4 613	3,9	3,4	4,6
10 ans	3 496	4 138	3 644	3 691	3 817	3 138	3,5	3,8	3,1
11 ans ou plus	13 018	14 097	15 673	16 654	17 858	19 364	14,6	17,9	19,4
Non précisé	0	0	0	0	0	0	0,0	0,0	0,0
Total	109 198	108 593	107 993	104 019	99 673	99 707	100,0	100,0	100,0
Âge moyen	5,0	5,1	5,3	5,6	6,2	6,5			
Institutionnelle, professionnelle ou commerciale – camion léger									
Moins d'un an	69 044	69 548	69 911	72 350	56 636	63 287	18,5	15,1	16,1
1 an	37 329	41 605	44 420	47 696	48 980	41 541	12,1	13,0	10,6
2 ans	28 440	30 991	34 741	36 725	40 401	42 336	9,4	10,7	10,8
3 ans	21 170	22 700	25 175	27 605	30 325	33 610	7,0	8,1	8,6
4 ans	21 154	17 902	19 284	21 314	24 108	26 636	5,7	6,4	6,8
5 ans	21 813	19 559	16 433	17 606	20 032	22 516	5,2	5,3	5,7
6 ans	23 475	20 232	18 254	15 386	16 828	19 263	5,2	4,5	4,9
7 ans	15 572	21 860	18 837	17 188	14 832	16 251	4,9	3,9	4,1
8 ans	19 252	14 575	20 339	17 643	16 513	14 228	4,9	4,4	3,6
9 ans	15 532	17 876	13 575	19 079	16 790	15 782	4,6	4,5	4,0
10 ans	13 950	14 028	16 066	12 383	17 592	15 734	4,1	4,7	4,0
11 ans ou plus	61 809	65 139	66 757	71 012	72 940	81 107	18,5	19,4	20,7
Non précisé	1	0	0	0	0	0	0,0	0,0	0,0
Total	348 541	356 015	363 792	375 987	375 977	392 291	100,0	100,0	100,0
Âge moyen	6,1	6,1	6,1	6,0	6,3	6,4			
Institutionnelle, professionnelle ou commerciale – automobile ou camion léger²									
Moins d'un an	96 429	97 752	97 165	96 418	71 638	78 542	19,5	15,1	16,0
1 an	51 283	53 749	57 179	60 162	60 626	50 960	12,0	12,7	10,4
2 ans	38 605	42 090	44 299	45 887	50 380	50 985	9,4	10,6	10,4
3 ans	30 147	30 497	33 898	35 124	38 837	42 104	7,2	8,2	8,6
4 ans	28 203	24 499	25 482	28 173	30 746	34 095	5,8	6,5	6,9
5 ans	26 850	25 769	22 229	23 058	27 260	28 846	5,3	5,7	5,9
6 ans	29 287	24 701	23 927	20 630	22 401	26 153	5,1	4,7	5,3
7 ans	20 732	26 970	22 776	22 264	20 040	21 512	4,8	4,2	4,4
8 ans	23 759	19 194	24 933	21 251	21 330	19 072	4,7	4,5	3,9
9 ans	20 181	21 994	17 762	23 305	20 196	20 397	4,4	4,2	4,1
10 ans	17 448	18 168	19 713	16 074	21 409	18 873	3,9	4,5	3,8
11 ans ou plus	74 900	79 315	82 505	87 737	90 859	100 529	17,7	19,1	20,4
Non précisé	1	0	0	0	0	0	0,0	0,0	0,0
Total	457 825	464 698	471 868	480 083	475 722	492 068	100,0	100,0	100,0
Âge moyen	5,8	5,9	5,9	5,9	6,3	6,4			

1. Ces données représentent le nombre de véhicules autorisés à circuler en date du 31 décembre de chaque année.

2. Ces données représentent la somme des automobiles, des camions légers et des véhicules dont on n'a pas pu distinguer s'il s'agissait d'une automobile ou d'un camion léger.

Tableau 89 : Nombre de véhicules en circulation¹ selon le type d'utilisation, le type de véhicule et l'âge du véhicule, de 2016 à 2021

Type d'utilisation, type de véhicule et âge du véhicule	Année						Répartition		
	2016	2017	2018	2019	2020	2021	2016 à 2020	2020	2021
	Nombre	Nombre	Nombre	Nombre	Nombre	Nombre	%	%	%
Institutionnelle, professionnelle ou commerciale – taxi²									
Moins d'un an	1 058	1 057	766	573	21	0	10,3	3,3	-
1 an	857	1 205	1 315	929	31	0	12,8	4,8	-
2 ans	1 091	1 134	1 420	1 571	61	0	15,6	9,5	-
3 ans	986	1 167	1 222	1 411	117	0	14,5	18,2	-
4 ans	1 393	1 055	1 301	1 306	120	0	15,3	18,6	-
5 ans	1 272	1 140	848	1 097	94	0	13,2	14,6	-
6 ans	1 148	888	838	626	88	0	10,6	13,7	-
7 ans	314	498	403	534	43	0	5,3	6,7	-
8 ans	134	129	150	132	39	0	1,7	6,1	-
9 ans	54	34	29	56	28	0	0,6	4,3	-
10 ans	0	2	2	5	0	0	0,0	0,0	-
11 ans ou plus	1	0	2	0	2	0	0,0	0,3	-
Non précisé	0	0	0	0	0	0	0,0	0,0	-
Total	8 308	8 309	8 296	8 240	644	0	100,0	100,0	-
Âge moyen	3,9	3,8	3,7	3,9	5,0	-			
Institutionnelle, professionnelle ou commerciale – autobus									
Moins d'un an	671	774	786	944	623	522	8,6	7,2	5,9
1 an	513	653	672	711	937	692	7,9	10,9	7,8
2 ans	493	473	622	626	660	936	6,5	7,7	10,6
3 ans	506	500	457	615	574	643	6,0	6,7	7,3
4 ans	486	484	485	439	576	549	5,6	6,7	6,2
5 ans	850	469	474	463	397	588	6,0	4,6	6,6
6 ans	928	842	434	425	407	392	6,9	4,7	4,4
7 ans	634	884	804	408	379	395	7,0	4,4	4,5
8 ans	598	616	837	756	353	368	7,2	4,1	4,2
9 ans	451	571	601	803	707	327	7,1	8,2	3,7
10 ans	394	434	532	585	740	689	6,1	8,6	7,8
11 ans ou plus	2 052	2 151	2 193	2 439	2 272	2 745	25,2	26,3	31,0
Non précisé	0	0	0	0	0	0	0,0	0,0	0,0
Total	8 576	8 851	8 897	9 214	8 625	8 846	100,0	100,0	100,0
Âge moyen	7,7	7,8	7,8	7,8	7,6	7,8			
Institutionnelle, professionnelle ou commerciale – autobus scolaire									
Moins d'un an	1 141	1 526	1 869	1 943	1 864	2 448	15,7	17,1	21,4
1 an	744	694	625	815	972	882	7,2	8,9	7,7
2 ans	889	724	654	636	819	976	7,0	7,5	8,5
3 ans	842	874	705	658	624	804	6,9	5,7	7,0
4 ans	720	808	854	689	654	633	7,0	6,0	5,5
5 ans	831	713	790	846	681	661	7,2	6,2	5,8
6 ans	811	829	701	785	826	687	7,4	7,6	6,0
7 ans	1 052	792	814	694	776	810	7,7	7,1	7,1
8 ans	716	1 036	769	793	684	752	7,5	6,3	6,6
9 ans	789	663	997	746	777	660	7,5	7,1	5,8
10 ans	707	718	619	938	713	711	6,9	6,5	6,2
11 ans ou plus	1 128	1 180	1 253	1 241	1 539	1 414	11,9	14,1	12,4
Non précisé	0	0	0	0	0	0	0,0	0,0	0,0
Total	10 370	10 557	10 650	10 784	10 929	11 438	100,0	100,0	100,0
Âge moyen	6,0	5,9	5,9	5,9	5,9	5,5			

1. Ces données représentent le nombre de véhicules autorisés à circuler en date du 31 décembre de chaque année.

2. Le 10 octobre 2020 marque l'entrée en vigueur de la *Loi concernant le transport rémunéré de personnes par automobile* (TRPA). Cette nouvelle loi a remplacé la *Loi concernant les services de transport par taxi* et a entraîné le retrait de la plaque T. Les véhicules qualifiés pour le TRPA sont désormais classés dans la catégorie « Automobile ou camion léger » d'utilisation promenade ou commerciale.

Tableau 89 : Nombre de véhicules en circulation¹ selon le type d'utilisation, le type de véhicule et l'âge du véhicule, de 2016 à 2021

Type d'utilisation, type de véhicule et âge du véhicule	Année						Répartition		
	2016	2017	2018	2019	2020	2021	2016 à 2020	2020	2021
	Nombre	Nombre	Nombre	Nombre	Nombre	Nombre	%	%	%
Institutionnelle, professionnelle ou commerciale – camion ou tracteur routier									
Moins d'un an	18 478	18 402	20 887	23 534	19 403	18 018	13,2	12,0	10,6
1 an	10 977	13 062	12 411	12 593	17 002	15 599	8,6	10,5	9,2
2 ans	8 257	10 340	12 204	11 407	11 815	16 353	7,1	7,3	9,7
3 ans	8 883	7 892	9 736	11 297	10 629	11 196	6,3	6,6	6,6
4 ans	9 404	8 564	7 501	9 024	10 519	10 039	5,9	6,5	5,9
5 ans	7 731	9 052	8 049	6 956	8 562	10 214	5,3	5,3	6,0
6 ans	5 175	7 482	8 467	7 477	6 723	8 371	4,6	4,1	4,9
7 ans	6 243	5 032	7 109	8 008	7 229	6 489	4,4	4,5	3,8
8 ans	6 948	6 069	4 714	6 731	7 632	6 984	4,2	4,7	4,1
9 ans	8 543	6 617	5 677	4 477	6 460	7 343	4,2	4,0	4,3
10 ans	7 512	8 230	6 075	5 356	4 242	6 246	4,1	2,6	3,7
11 ans ou plus	43 585	48 552	50 405	51 119	51 848	52 553	32,1	32,0	31,0
Non précisé	1	0	0	0	0	0	0,0	0,0	0,0
Total	141 737	149 294	153 235	157 979	162 064	169 405	100,0	100,0	100,0
Âge moyen	8,6	8,7	8,5	8,4	8,5	8,6			
Institutionnelle, professionnelle ou commerciale – véhicule-outil									
Moins d'un an	2 753	3 291	3 812	3 883	3 567	3 998	6,6	6,3	6,7
1 an	3 008	2 822	3 164	4 002	4 062	3 555	6,5	7,2	6,0
2 ans	2 973	3 027	2 728	3 165	3 974	4 068	6,1	7,0	6,8
3 ans	2 652	2 961	2 922	2 692	3 073	3 932	5,5	5,4	6,6
4 ans	2 725	2 581	2 845	2 917	2 666	3 068	5,3	4,7	5,1
5 ans	2 497	2 696	2 547	2 808	2 877	2 647	5,1	5,1	4,4
6 ans	2 198	2 479	2 658	2 505	2 806	2 902	4,8	5,0	4,9
7 ans	2 378	2 150	2 414	2 635	2 430	2 794	4,6	4,3	4,7
8 ans	2 946	2 280	2 076	2 369	2 587	2 464	4,7	4,6	4,1
9 ans	2 353	2 875	2 228	2 020	2 315	2 552	4,5	4,1	4,3
10 ans	2 462	2 300	2 734	2 163	1 954	2 271	4,4	3,4	3,8
11 ans ou plus	18 518	20 066	21 095	22 796	23 848	24 951	40,7	42,1	41,8
Non précisé	673	664	592	551	489	465	1,1	0,9	0,8
Total	48 136	50 192	51 815	54 506	56 648	59 667	100,0	100,0	100,0
Âge moyen	11,5	11,5	11,5	11,4	11,4	11,5			
Institutionnelle, professionnelle ou commerciale – motocyclette, cyclomoteur, habitation motorisée et autres									
Moins d'un an	594	641	753	743	425	603	2,5	1,6	2,3
1 an	568	473	477	583	694	350	2,2	2,7	1,3
2 ans	559	522	396	429	507	668	1,9	1,9	2,5
3 ans	478	513	461	358	409	516	1,7	1,6	1,9
4 ans	280	451	487	427	339	385	1,6	1,3	1,4
5 ans	240	260	405	438	395	315	1,4	1,5	1,2
6 ans	198	196	235	377	414	362	1,1	1,6	1,4
7 ans	428	169	180	208	310	366	1,0	1,2	1,4
8 ans	326	366	156	167	192	283	0,9	0,7	1,1
9 ans	328	303	345	138	147	171	1,0	0,6	0,6
10 ans	256	296	285	324	133	142	1,0	0,5	0,5
11 ans ou plus	2 036	2 115	2 192	2 279	2 362	2 334	8,6	9,0	8,7
Non précisé	18 011	18 725	19 267	19 539	19 778	20 186	75,0	75,8	75,7
Total	24 302	25 030	25 639	26 010	26 105	26 681	100,0	100,0	100,0
Âge moyen	9,2	9,3	9,2	9,3	9,6	9,7			

1. Ces données représentent le nombre de véhicules autorisés à circuler en date du 31 décembre de chaque année.

Tableau 89 : Nombre de véhicules en circulation¹ selon le type d'utilisation, le type de véhicule et l'âge du véhicule, de 2016 à 2021

Type d'utilisation, type de véhicule et âge du véhicule	Année						Répartition		
	2016	2017	2018	2019	2020	2021	2016 à 2020	2020	2021
	Nombre	Nombre	Nombre	Nombre	Nombre	Nombre	%	%	%
Circulation restreinte									
Moins d'un an	1	1	3	7	6	6	0,1	0,1	0,1
1 an	1	1	1	2	9	7	0,1	0,2	0,1
2 ans	2	1	1	2	2	8	0,0	0,0	0,1
3 ans	4	2	1	1	2	2	0,0	0,0	0,0
4 ans	5	4	3	2	1	2	0,1	0,0	0,0
5 ans	10	4	4	2	2	1	0,1	0,0	0,0
6 ans	21	9	4	4	2	0	0,2	0,0	0,0
7 ans	24	20	9	5	3	2	0,2	0,1	0,0
8 ans	3	24	18	8	4	3	0,2	0,1	0,1
9 ans	1	4	20	19	6	4	0,2	0,1	0,1
10 ans	4	1	3	17	17	7	0,2	0,3	0,1
11 ans ou plus	5 057	5 100	5 033	5 138	5 140	5 376	98,7	99,0	99,2
Non précisé	0	0	0	0	0	0	0,0	0,0	0,0
Total	5 133	5 171	5 100	5 207	5 194	5 418	100,0	100,0	100,0
Âge moyen	45,2	46,2	47,0	47,6	48,6	49,4			
Hors réseau – motoneige									
Moins d'un an	18 596	20 106	22 114	23 217	25 292	24 386	10,8	11,4	10,4
1 an	11 458	13 170	12 542	13 827	14 235	14 756	6,4	6,4	6,3
2 ans	10 532	11 161	12 806	12 153	13 739	13 940	5,9	6,2	6,0
3 ans	9 893	10 236	10 856	12 374	12 097	13 322	5,5	5,4	5,7
4 ans	9 145	9 677	9 826	10 542	12 400	11 774	5,1	5,6	5,0
5 ans	9 744	8 994	9 379	9 495	10 457	12 091	4,7	4,7	5,2
6 ans	10 034	9 565	8 618	9 064	9 481	10 180	4,6	4,3	4,3
7 ans	10 848	9 940	9 240	8 259	8 932	9 292	4,7	4,0	4,0
8 ans	7 130	10 640	9 517	8 781	8 180	8 770	4,4	3,7	3,7
9 ans	7 637	6 968	10 122	9 122	8 692	8 005	4,2	3,9	3,4
10 ans	8 357	7 594	6 593	9 721	9 117	8 597	4,1	4,1	3,7
11 ans ou plus	71 911	79 524	80 119	81 435	90 077	98 947	39,7	40,4	42,3
Non précisé	0	0	0	1	1	1	0,0	0,0	0,0
Total	185 285	197 575	201 732	207 991	222 700	234 061	100,0	100,0	100,0
Âge moyen	10,3	10,6	10,5	10,5	10,7	11,1			
Hors réseau – véhicule tout-terrain²									
Moins d'un an	13 250	14 794	15 134	14 983	19 477	27 586	3,9	4,6	6,2
1 an	13 506	14 116	15 355	16 481	16 482	15 847	3,8	3,9	3,6
2 ans	18 550	13 536	13 953	15 316	16 761	16 427	3,9	4,0	3,7
3 ans	17 808	18 230	13 270	13 734	15 325	16 607	3,9	3,6	3,7
4 ans	17 398	17 309	17 775	13 024	13 722	15 250	3,9	3,2	3,4
5 ans	16 651	16 937	16 905	17 374	12 955	13 714	4,0	3,1	3,1
6 ans	10 295	16 250	16 611	16 507	17 267	12 898	3,8	4,1	2,9
7 ans	21 547	9 979	15 925	16 253	16 467	17 120	4,0	3,9	3,9
8 ans	21 456	21 125	9 747	15 472	16 168	16 304	4,2	3,8	3,7
9 ans	21 434	20 946	20 569	9 447	15 348	15 955	4,4	3,6	3,6
10 ans	17 907	20 867	20 427	20 131	9 357	15 339	4,4	2,2	3,5
11 ans ou plus	199 934	210 658	223 388	235 940	252 980	261 248	55,9	59,9	58,8
Non précisé	5	6	7	7	6	5	0,0	0,0	0,0
Total	389 741	394 753	399 066	404 669	422 315	444 300	100,0	100,0	100,0
Âge moyen	12,5	12,9	13,3	13,6	13,9	14,1			

1. Ces données représentent le nombre de véhicules autorisés à circuler en date du 31 décembre de chaque année.

2. Inclut les motoquads, autoquads, motocyclettes tout-terrain, véhicules hors route à trois roues et autres véhicules tout-terrain motorisés destinés à un usage hors des chemins publics.

Tableau 89 : Nombre de véhicules en circulation¹ selon le type d'utilisation, le type de véhicule et l'âge du véhicule, de 2016 à 2021

Type d'utilisation, type de véhicule et âge du véhicule	Année						Répartition		
	2016	2017	2018	2019	2020	2021	2016 à 2020	2020	2021
	Nombre	Nombre	Nombre	Nombre	Nombre	Nombre	%	%	%
Hors réseau – véhicule-outil									
Moins d'un an	5 018	6 375	7 022	7 134	6 664	10 052	2,6	2,5	3,6
1 an	6 129	5 903	7 207	8 389	8 308	7 940	2,9	3,1	2,9
2 ans	6 862	6 379	6 132	7 482	8 954	8 892	2,9	3,4	3,2
3 ans	7 359	6 934	6 425	6 229	7 634	9 250	2,8	2,9	3,3
4 ans	9 135	7 458	7 068	6 521	6 343	7 846	2,9	2,4	2,8
5 ans	8 124	9 170	7 516	7 185	6 638	6 520	3,1	2,5	2,3
6 ans	7 109	8 193	9 173	7 601	7 350	6 891	3,2	2,8	2,5
7 ans	6 843	7 113	8 186	9 181	7 701	7 529	3,1	2,9	2,7
8 ans	9 396	6 903	7 128	8 143	9 225	7 800	3,3	3,5	2,8
9 ans	7 846	9 450	6 886	7 090	8 114	9 310	3,2	3,1	3,4
10 ans	8 174	7 854	9 426	6 878	7 059	8 148	3,2	2,7	2,9
11 ans ou plus	153 556	160 568	166 744	175 285	180 701	187 288	67,0	68,2	67,5
Non précisé	172	165	160	158	156	152	0,1	0,1	0,1
Total	235 723	242 465	249 073	257 276	264 847	277 618	100,0	100,0	100,0
Âge moyen	22,0	22,2	22,4	22,5	22,7	22,6			
Hors réseau – automobile, camion léger, cyclomoteur, autobus, camion ou tracteur routier et autres									
Moins d'un an	562	755	772	865	1 080	1 925	4,3	5,3	8,6
1 an	596	573	803	921	999	998	4,1	4,9	4,4
2 ans	617	607	597	827	999	1 043	3,9	4,9	4,6
3 ans	907	623	595	620	833	1 034	3,8	4,1	4,6
4 ans	750	876	635	583	626	856	3,7	3,1	3,8
5 ans	880	743	888	652	601	641	4,0	2,9	2,8
6 ans	647	876	727	874	660	595	4,0	3,2	2,6
7 ans	607	653	877	732	868	664	4,0	4,2	3,0
8 ans	702	610	659	895	713	908	3,8	3,5	4,0
9 ans	661	704	601	675	868	718	3,7	4,2	3,2
10 ans	597	660	724	621	678	870	3,5	3,3	3,9
11 ans ou plus	9 899	10 296	10 736	11 299	11 579	12 238	57,2	56,5	54,4
Non précisé	7	6	5	3	3	3	0,0	0,0	0,0
Total	17 432	17 982	18 619	19 567	20 507	22 493	100,0	100,0	100,0
Âge moyen	16,3	16,3	16,3	16,1	15,9	15,4			
Total²									
Moins d'un an	570 671	572 899	562 011	546 588	476 011	523 599	8,2	7,0	7,5
1 an	483 735	495 181	503 647	507 739	495 285	416 548	7,5	7,2	6,0
2 ans	441 551	467 888	477 321	484 924	493 851	480 067	7,1	7,2	6,9
3 ans	443 919	419 684	443 303	451 185	465 386	473 139	6,7	6,8	6,8
4 ans	413 166	427 802	402 818	427 440	441 942	455 009	6,4	6,5	6,5
5 ans	375 233	403 428	416 835	394 377	423 499	436 584	6,1	6,2	6,2
6 ans	434 257	363 684	392 214	406 395	388 678	418 048	6,0	5,7	6,0
7 ans	379 433	420 338	349 920	380 442	398 427	381 426	5,8	5,8	5,5
8 ans	379 409	366 583	402 985	336 767	371 951	389 101	5,6	5,4	5,6
9 ans	373 191	365 577	349 113	385 793	327 800	362 529	5,4	4,8	5,2
10 ans	312 231	357 527	345 922	332 609	374 693	317 675	5,2	5,5	4,5
11 ans ou plus	1 790 682	1 872 331	1 942 156	2 023 301	2 156 725	2 320 548	29,6	31,6	33,2
Non précisé	18 871	19 566	20 031	20 259	20 433	20 812	0,3	0,3	0,3
Total	6 416 349	6 552 488	6 608 276	6 697 819	6 834 681	6 995 085	100,0	100,0	100,0
Âge moyen ³	8,5	8,6	8,7	8,8	9,1	9,3			
Âge moyen ⁴	14,8	15,1	15,3	15,5	15,7	15,8			
Âge moyen ⁵	7,5	7,7	7,7	7,8	8,1	8,3			

1. Ces données représentent le nombre de véhicules autorisés à circuler en date du 31 décembre de chaque année.

2. Ne comprend pas les remorques et les véhicules utilisés exclusivement dans les gares, les ports et les aéroports.

3. Constitue l'âge moyen de l'ensemble des véhicules.

4. Constitue l'âge moyen de l'ensemble des véhicules hors route seulement.

5. Constitue l'âge moyen de l'ensemble des véhicules sauf les véhicules hors route.

Tableau 90 : Nombre de véhicules en circulation¹ selon le type d'utilisation, le type de véhicule et la masse nette, de 2016 à 2021

Type d'utilisation, type de véhicule et masse nette	Année						Répartition		
	2016	2017	2018	2019	2020	2021	2016 à 2020	2020	2021
	Nombre	Nombre	Nombre	Nombre	Nombre	Nombre	%	%	%
Promenade – automobile									
1 à 749 kg	1 540	1 438	1 310	1 224	1 233	1 201	0,0	0,0	0,0
750 à 999 kg	111 565	95 247	79 325	66 770	57 664	49 848	2,9	2,1	1,9
1 000 à 1 249 kg	1 190 959	1 138 998	1 070 948	1 014 341	965 020	909 724	38,0	35,3	34,0
1 250 à 1 499 kg	1 159 344	1 190 831	1 203 871	1 206 674	1 207 975	1 207 082	42,1	44,1	45,1
1 500 à 1 749 kg	393 326	396 465	402 868	409 583	421 450	423 021	14,3	15,4	15,8
1 750 à 1 999 kg	55 095	58 045	61 738	64 693	68 030	69 609	2,2	2,5	2,6
2 000 à 2 999 kg	12 513	13 507	13 966	13 676	15 009	14 908	0,5	0,5	0,6
3 000 à 3 999 kg	26	31	28	27	35	41	0,0	0,0	0,0
4 000 kg ou plus	1	0	0	0	0	0	0,0	0,0	0,0
Non précisée	0	0	0	0	0	0	0,0	0,0	0,0
Total	2 924 369	2 894 562	2 834 054	2 776 988	2 736 416	2 675 434	100,0	100,0	100,0
Masse moyenne	1 303	1 308	1 316	1 322	1 329	1 334			
Promenade – camion léger									
1 à 749 kg	548	520	509	498	511	525	0,0	0,0	0,0
750 à 999 kg	737	727	674	695	719	740	0,0	0,0	0,0
1 000 à 1 249 kg	7 029	7 374	7 481	7 994	8 705	9 146	0,4	0,4	0,4
1 250 à 1 499 kg	237 570	249 012	256 599	271 587	294 427	315 881	13,3	13,4	13,6
1 500 à 1 749 kg	595 054	651 027	695 022	750 232	804 936	856 498	35,6	36,6	36,9
1 750 à 1 999 kg	464 696	481 440	490 035	503 763	521 942	536 764	25,1	23,7	23,1
2 000 à 2 999 kg	431 879	461 396	481 713	510 275	551 760	581 095	24,8	25,1	25,1
3 000 à 3 999 kg	9 868	11 724	13 010	14 262	16 499	18 201	0,7	0,8	0,8
4 000 kg ou plus	42	46	48	53	63	86	0,0	0,0	0,0
Non précisée	0	0	0	0	0	0	0,0	0,0	0,0
Total	1 747 423	1 863 266	1 945 091	2 059 359	2 199 562	2 318 936	100,0	100,0	100,0
Masse moyenne	1 835	1 834	1 832	1 829	1 829	1 826			
Promenade – automobile ou camion léger²									
1 à 749 kg	2 104	1 968	1 831	1 739	1 764	1 748	0,0	0,0	0,0
750 à 999 kg	112 320	95 994	80 021	67 488	58 407	50 612	1,7	1,2	1,0
1 000 à 1 249 kg	1 198 008	1 146 389	1 078 450	1 022 349	973 751	918 897	22,6	19,7	18,4
1 250 à 1 499 kg	1 396 944	1 439 873	1 460 499	1 478 288	1 502 436	1 522 994	30,3	30,4	30,5
1 500 à 1 749 kg	988 403	1 047 520	1 097 921	1 159 843	1 226 425	1 279 550	23,0	24,8	25,6
1 750 à 1 999 kg	519 813	539 508	551 793	568 488	589 996	606 409	11,5	12,0	12,1
2 000 à 2 999 kg	444 436	474 953	495 727	524 001	566 822	596 067	10,4	11,5	11,9
3 000 à 3 999 kg	9 896	11 758	13 041	14 294	16 537	18 248	0,3	0,3	0,4
4 000 kg ou plus	44	47	49	54	64	87	0,0	0,0	0,0
Non précisée	0	0	0	0	0	0	0,0	0,0	0,0
Total	4 671 968	4 758 010	4 779 332	4 836 544	4 936 202	4 994 612	100,0	100,0	100,0
Masse moyenne	1 502	1 514	1 526	1 538	1 551	1 562			

1. Ces données représentent le nombre de véhicules autorisés à circuler en date du 31 décembre de chaque année.

2. Ces données représentent la somme des automobiles, des camions légers et des véhicules dont on n'a pas pu distinguer s'il s'agissait d'une automobile ou d'un camion léger.

Tableau 90 : Nombre de véhicules en circulation¹ selon le type d'utilisation, le type de véhicule et la masse nette, (suite) de 2016 à 2021

Type d'utilisation, type de véhicule et masse nette	Année						Répartition		
	2016	2017	2018	2019	2020	2021	2016 à 2020	2020	2021
	Nombre	Nombre	Nombre	Nombre	Nombre	Nombre	%	%	%
Promenade – habitation motorisée									
1 à 749 kg	1	1	1	2	2	1	0,0	0,0	0,0
750 à 999 kg	6	7	5	6	6	3	0,1	0,1	0,0
1 000 à 1 249 kg	38	45	34	29	26	26	0,4	0,3	0,2
1 250 à 1 499 kg	91	89	94	93	91	94	1,0	1,1	0,9
1 500 à 1 749 kg	160	180	166	158	180	185	1,9	2,2	1,7
1 750 à 1 999 kg	164	155	139	144	143	147	1,7	1,8	1,3
2 000 à 2 999 kg	1 685	1 762	1 735	1 754	1 681	1 873	19,5	20,8	17,1
3 000 à 3 999 kg	822	933	991	1 130	1 200	1 591	11,5	14,8	14,5
4 000 à 4 999 kg	1 526	1 645	1 674	1 880	1 684	2 255	19,0	20,8	20,6
5 000 kg ou plus	4 220	4 365	4 002	4 169	3 069	4 765	44,9	38,0	43,6
Non précisée	0	0	0	0	0	0			
Total	8 713	9 182	8 841	9 365	8 082	10 940	100,0	100,0	100,0
Masse moyenne	6 072	6 001	5 902	5 829	5 285	5 760			
Institutionnelle, professionnelle ou commerciale – automobile									
1 à 749 kg	84	79	80	83	71	75	0,1	0,1	0,1
750 à 999 kg	2 600	2 030	1 825	1 723	1 595	1 458	1,8	1,6	1,5
1 000 à 1 249 kg	27 898	27 182	25 830	24 793	22 874	22 691	24,3	22,9	22,8
1 250 à 1 499 kg	40 196	41 314	41 912	41 321	39 351	40 568	38,5	39,5	40,7
1 500 à 1 749 kg	26 559	25 519	25 257	24 431	24 490	23 826	23,8	24,6	23,9
1 750 à 1 999 kg	9 620	9 722	9 681	9 018	8 488	8 639	8,8	8,5	8,7
2 000 à 2 999 kg	2 235	2 741	3 402	2 644	2 800	2 447	2,6	2,8	2,5
3 000 à 3 999 kg	5	5	5	5	4	3	0,0	0,0	0,0
4 000 kg ou plus	1	1	1	1	0	0	0,0	0,0	0,0
Non précisée	0	0	0	0	0	0	0,0	0,0	0,0
Total	109 198	108 593	107 993	104 019	99 673	99 707	100,0	100,0	100,0
Masse moyenne	1 413	1 418	1 426	1 420	1 430	1 426			
Institutionnelle, professionnelle ou commerciale – camion léger									
1 à 749 kg	148	127	119	128	126	123	0,0	0,0	0,0
750 à 999 kg	339	326	314	304	285	281	0,1	0,1	0,1
1 000 à 1 249 kg	572	538	521	574	684	875	0,2	0,2	0,2
1 250 à 1 499 kg	15 929	15 725	15 875	16 587	16 895	18 491	4,5	4,5	4,7
1 500 à 1 749 kg	48 987	50 332	51 396	53 103	50 723	52 777	14,0	13,5	13,5
1 750 à 1 999 kg	67 728	67 885	67 930	68 738	67 872	68 474	18,7	18,1	17,5
2 000 à 2 999 kg	213 937	220 231	226 790	235 721	238 518	250 411	62,4	63,4	63,8
3 000 à 3 999 kg	898	847	842	827	870	853	0,2	0,2	0,2
4 000 kg ou plus	3	4	5	5	4	6	0,0	0,0	0,0
Non précisée	0	0	0	0	0	0			
Total	348 541	356 015	363 792	375 987	375 977	392 291	100,0	100,0	100,0
Masse moyenne	2 159	2 158	2 157	2 152	2 156	2 153			

1. Ces données représentent le nombre de véhicules autorisés à circuler en date du 31 décembre de chaque année.

Tableau 90 : Nombre de véhicules en circulation¹ selon le type d'utilisation, le type de véhicule et la masse nette, de 2016 à 2021

Type d'utilisation, type de véhicule et masse nette	Année						Répartition		
	2016	2017	2018	2019	2020	2021	2016 à 2020	2020	2021
	Nombre	Nombre	Nombre	Nombre	Nombre	Nombre	%	%	%
Institutionnelle, professionnelle ou commerciale – automobile ou camion léger ²									
1 à 749 kg	241	215	206	218	204	204	0,0	0,0	0,0
750 à 999 kg	2 947	2 363	2 146	2 032	1 886	1 743	0,5	0,4	0,4
1 000 à 1 249 kg	28 474	27 725	26 355	25 370	23 562	23 569	5,6	5,0	4,8
1 250 à 1 499 kg	56 127	57 040	57 788	57 909	56 247	59 061	12,1	11,8	12,0
1 500 à 1 749 kg	75 555	75 864	76 665	77 548	75 224	76 613	16,2	15,8	15,6
1 750 à 1 999 kg	77 356	77 618	77 621	77 767	76 369	77 124	16,5	16,1	15,7
2 000 à 2 999 kg	216 218	223 016	230 233	238 401	241 352	252 892	48,9	50,7	51,4
3 000 à 3 999 kg	903	852	848	832	874	856	0,2	0,2	0,2
4 000 kg ou plus	4	5	6	6	4	6	0,0	0,0	0,0
Non précisée	0	0	0	0	0	0			
Total	457 825	464 698	471 868	480 083	475 722	492 068	100,0	100,0	100,0
Masse moyenne	1 981	1 985	1 989	1 994	2 004	2 006			
Institutionnelle, professionnelle ou commerciale – habitation motorisée									
1 à 1 999 kg	2	1	1	3	2	2	0,4	0,5	0,4
2 000 à 2 999 kg	34	30	33	31	31	40	7,4	7,6	7,2
3 000 à 3 999 kg	25	27	30	29	44	75	7,2	10,8	13,6
4 000 à 4 999 kg	70	73	65	80	77	93	17,0	19,0	16,8
5 000 kg ou plus	312	285	298	315	252	343	68,0	62,1	62,0
Non précisée	0	0	0	0	0	0			
Total	443	416	427	458	406	553	100,0	100,0	100,0
Masse moyenne	8 276	8 345	8 312	8 061	7 682	7 724			
Institutionnelle, professionnelle ou commerciale – taxi ³									
1 à 749 kg	2	1	1	1	0	0	0,0	0,0	-
750 à 999 kg	1	2	3	1	0	0	0,0	0,0	-
1 000 à 1 249 kg	233	187	159	148	16	0	2,2	2,5	-
1 250 à 1 499 kg	3 443	3 894	4 077	4 153	329	0	47,0	51,1	-
1 500 à 1 749 kg	2 685	2 204	2 052	1 924	113	0	26,6	17,5	-
1 750 à 1 999 kg	1 448	1 446	1 378	1 349	101	0	16,9	15,7	-
2 000 à 2 999 kg	479	564	616	655	82	0	7,1	12,7	-
3 000 à 3 999 kg	15	9	8	7	1	0	0,1	0,2	-
4 000 ou plus	2	2	2	2	2	0	0,0	0,3	-
Non précisée	0	0	0	0	0	0			
Total ¹	8 308	8 309	8 296	8 240	644	0	100,0	100,0	-
Masse moyenne	1 615	1 618	1 618	1 618	1 656	-			
Institutionnelle, professionnelle ou commerciale – autobus									
1 à 1 999 kg	32	25	23	24	20	16	0,3	0,2	0,2
2 000 à 2 999 kg	1 027	1 068	1 073	1 056	889	877	11,6	10,3	9,9
3 000 à 3 999 kg	470	512	472	495	467	455	5,5	5,4	5,1
4 000 à 4 999 kg	1 304	1 344	1 327	1 417	1 364	1 377	15,3	15,8	15,6
5 000 kg ou plus	5 743	5 902	6 002	6 222	5 885	6 121	67,4	68,2	69,2
Non précisée	0	0	0	0	0	0			
Total	8 576	8 851	8 897	9 214	8 625	8 846	100,0	100,0	100,0
Masse moyenne	9 767	9 778	9 874	9 933	9 947	10 182			

1. Ces données représentent le nombre de véhicules autorisés à circuler en date du 31 décembre de chaque année.
2. Ces données représentent la somme des automobiles, des camions légers et des véhicules dont on n'a pas pu distinguer s'il s'agissait d'une automobile ou d'un camion léger.
3. Le 10 octobre 2020 marque l'entrée en vigueur de la *Loi concernant le transport rémunéré de personnes par automobile* (TRPA). Cette nouvelle loi a remplacé la *Loi concernant les services de transport par taxi* et a entraîné le retrait de la plaque T. Les véhicules qualifiés pour le TRPA sont désormais classés dans la catégorie « Automobile ou camion léger » d'utilisation promenade ou commerciale.

Tableau 90 : Nombre de véhicules en circulation¹ selon le type d'utilisation, le type de véhicule et la masse nette, (suite) de 2016 à 2021

Type d'utilisation, type de véhicule et masse nette	Année						Répartition		
	2016	2017	2018	2019	2020	2021	2016 à 2020	2020	2021
	Nombre	Nombre	Nombre	Nombre	Nombre	Nombre	%	%	%
Institutionnelle, professionnelle ou commerciale – autobus scolaire									
1 à 1 999 kg	38	40	45	45	45	43	0,4	0,4	0,4
2 000 à 2 999 kg	130	145	182	200	220	223	1,6	2,0	1,9
3 000 à 3 999 kg	1 135	1 198	1 212	1 218	1 230	1 216	11,2	11,3	10,6
4 000 à 4 999 kg	862	872	856	880	926	982	8,2	8,5	8,6
5 000 kg ou plus	8 205	8 302	8 355	8 441	8 508	8 974	78,5	77,8	78,5
Non précisée	0	0	0	0	0	0			
Total	10 370	10 557	10 650	10 784	10 929	11 438	100,0	100,0	100,0
Masse moyenne	7 192	7 191	7 214	7 237	7 239	7 304			
Institutionnelle, professionnelle ou commerciale – véhicule-outil									
1 à 749 kg	878	921	958	1 056	1 129	1 263	1,9	2,0	2,1
750 à 999 kg	735	788	811	841	900	952	1,6	1,6	1,6
1 000 à 1 249 kg	810	859	928	999	1 078	1 132	1,8	1,9	1,9
1 250 à 1 499 kg	750	762	802	799	807	815	1,5	1,4	1,4
1 500 à 1 749 kg	1 824	1 849	1 914	1 980	2 121	2 211	3,7	3,7	3,7
1 750 à 1 999 kg	3 761	4 135	4 489	4 991	5 294	5 654	8,7	9,3	9,5
2 000 à 2 999 kg	5 053	5 264	5 393	5 698	6 104	6 657	10,5	10,8	11,2
3 000 à 3 999 kg	4 573	4 749	4 904	5 089	5 242	5 311	9,4	9,3	8,9
4 000 à 4 999 kg	5 203	5 313	5 370	5 553	5 648	5 792	10,4	10,0	9,7
5 000 kg ou plus	24 549	25 552	26 246	27 500	28 325	29 880	50,6	50,0	50,1
Non précisée	0	0	0	0	0	0			
Total	48 136	50 192	51 815	54 506	56 648	59 667	100,0	100,0	100,0
Masse moyenne	7 538	7 542	7 529	7 565	7 499	7 526			
Total ²									
1 à 749 kg	3 226	3 106	2 997	3 016	3 099	3 216	0,0	0,0	0,0
750 à 999 kg	116 009	99 154	82 986	70 369	61 200	53 311	1,3	0,9	0,8
1 000 à 1 249 kg	1 227 572	1 175 210	1 105 929	1 048 898	998 434	943 626	16,8	14,6	13,5
1 250 à 1 499 kg	1 457 356	1 501 661	1 523 264	1 541 244	1 559 911	1 582 966	22,9	22,8	22,6
1 500 à 1 749 kg	1 068 632	1 127 621	1 178 722	1 241 457	1 304 065	1 358 561	17,9	19,1	19,4
1 750 à 1 999 kg	602 599	622 916	635 478	652 801	671 965	689 388	9,6	9,8	9,9
2 000 à 2 999 kg	669 062	706 802	734 992	771 796	817 181	858 629	11,2	12,0	12,3
3 000 à 3 999 kg	17 839	20 038	21 506	23 094	25 595	27 752	0,3	0,4	0,4
4 000 à 4 999 kg	9 013	9 300	9 348	9 871	9 769	10 592	0,1	0,1	0,2
5 000 kg ou plus	43 031	44 407	44 904	46 648	46 039	50 083	0,7	0,7	0,7
Non précisée	0	0	0	0	0	0			
Autres ³	1 202 010	1 242 273	1 268 150	1 288 625	1 337 423	1 416 961	19,1	19,6	20,3
Total	6 416 349	6 552 488	6 608 276	6 697 819	6 834 681	6 995 085	100,0	100,0	100,0
Masse moyenne	1 633	1 646	1 658	1 673	1 682	1 700			

1. Ces données représentent le nombre de véhicules autorisés à circuler en date du 31 décembre de chaque année.

2. Ne comprend pas les remorques et les véhicules utilisés exclusivement dans les gares, les ports et les aéroports.

3. La catégorie « Autres » comprend les camions et tracteurs routiers, les motocyclettes, les cyclomoteurs et les véhicules hors

Graphique 25 :
Véhicules de promenade (automobiles et camions légers) en circulation selon l'âge des véhicules, moyenne de 2016 à 2020 et 2021

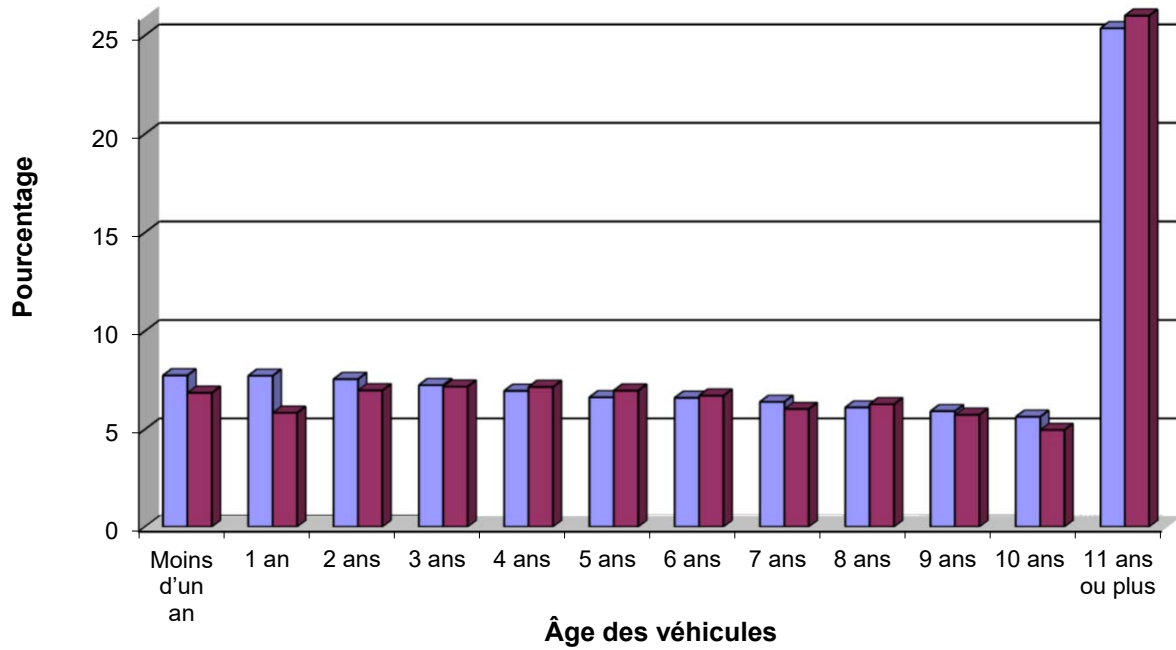

Graphique 26 :
Véhicules de promenade (automobiles et camions légers) en circulation selon la masse nette des véhicules (kg), moyenne de 2016 à 2020 et 2021

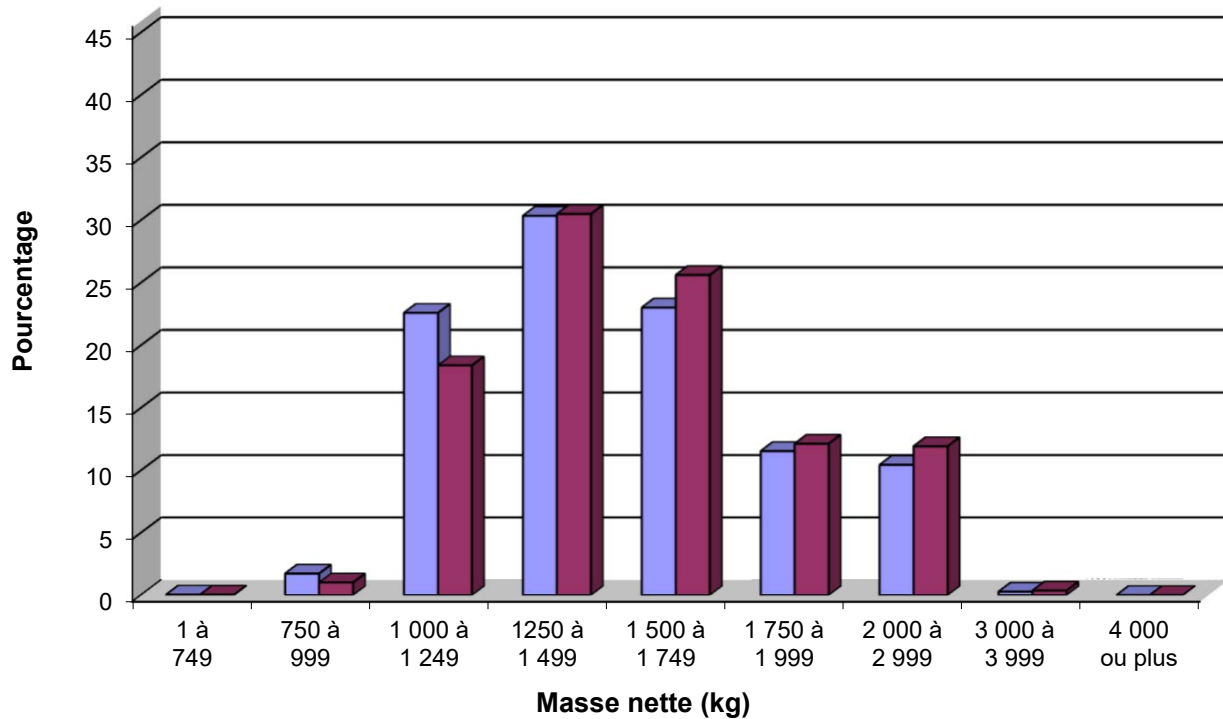

■ Moyenne de 2016 à 2020 ■ 2021

Tableau 91 : Nombre de véhicules en circulation¹ utilisés aux fins de promenade selon le type de véhicule et l'âge des propriétaires, de 2016 à 2021

Type d'utilisation, type de véhicule, cylindrée de la moto et âge du propriétaire	Année						Répartition		
	2016	2017	2018	2019	2020	2021	2016 à 2020	2020	2021
	Nombre	Nombre	Nombre	Nombre	Nombre	Nombre	%	%	%
Promenade – automobile									
Moins de 16 ans	155	154	155	168	194	188	0,0	0,0	0,0
16 à 19 ans	67 692	66 391	64 396	64 048	64 879	66 066	2,3	2,4	2,5
20 à 24 ans	219 123	213 415	203 330	195 198	194 917	190 799	7,2	7,1	7,1
25 à 34 ans	473 382	472 899	463 779	457 887	455 219	448 266	16,4	16,6	16,8
35 à 44 ans	469 119	466 084	458 195	450 959	441 440	427 927	16,1	16,1	16,0
45 à 54 ans	560 780	536 001	506 454	480 316	459 448	443 137	18,0	16,8	16,6
55 à 64 ans	541 726	540 111	535 717	524 970	513 426	494 052	18,7	18,8	18,5
65 à 74 ans	342 611	346 054	346 360	346 215	347 449	343 194	12,2	12,7	12,8
75 à 84 ans	159 271	162 227	164 771	167 538	170 865	173 730	5,8	6,2	6,5
85 à 89 ans	27 835	29 214	29 916	29 742	30 046	30 326	1,0	1,1	1,1
90 ans ou plus	6 450	7 147	7 542	7 879	8 211	8 757	0,3	0,3	0,3
Propriétaires multiples	56 225	54 865	53 439	52 068	50 322	48 992	1,9	1,8	1,8
Total	2 924 369	2 894 562	2 834 054	2 776 988	2 736 416	2 675 434	100,0	100,0	100,0
Promenade – camion léger									
Moins de 16 ans	24	19	20	20	20	29	0,0	0,0	0,0
16 à 19 ans	6 324	6 417	6 315	6 609	8 149	8 335	0,3	0,4	0,4
20 à 24 ans	41 116	43 141	42 741	44 106	49 079	50 192	2,2	2,2	2,2
25 à 34 ans	222 272	236 574	245 581	259 711	281 772	297 342	12,7	12,8	12,8
35 à 44 ans	344 984	367 803	382 828	404 277	427 683	446 722	19,6	19,4	19,3
45 à 54 ans	390 284	402 804	407 806	419 342	435 887	453 999	20,9	19,8	19,6
55 à 64 ans	378 024	404 798	426 053	450 759	478 559	500 026	21,8	21,8	21,6
65 à 74 ans	233 597	255 587	272 779	295 475	319 920	342 307	14,0	14,5	14,8
75 à 84 ans	71 185	80 916	91 432	103 824	117 868	132 351	4,7	5,4	5,7
85 à 89 ans	6 822	8 148	9 340	10 687	11 917	13 534	0,5	0,5	0,6
90 ans ou plus	1 107	1 332	1 595	1 836	2 220	2 763	0,1	0,1	0,1
Propriétaires multiples	51 684	55 727	58 601	62 713	66 488	71 336	3,0	3,0	3,1
Total	1 747 423	1 863 266	1 945 091	2 059 359	2 199 562	2 318 936	100,0	100,0	100,0
Promenade – automobile ou camion léger²									
Moins de 16 ans	179	173	175	188	214	217	0,0	0,0	0,0
16 à 19 ans	74 018	72 810	70 712	70 657	73 028	74 403	1,5	1,5	1,5
20 à 24 ans	260 245	256 564	246 074	239 313	244 004	241 000	5,2	4,9	4,8
25 à 34 ans	695 672	709 487	709 379	717 613	737 009	745 626	14,9	14,9	14,9
35 à 44 ans	814 121	833 911	841 049	855 260	869 145	874 676	17,6	17,6	17,5
45 à 54 ans	951 109	938 845	914 296	899 701	895 391	897 191	19,2	18,1	18,0
55 à 64 ans	919 793	944 958	961 825	975 781	992 040	994 140	20,0	20,1	19,9
65 à 74 ans	576 240	601 673	619 172	641 730	667 416	685 547	13,0	13,5	13,7
75 à 84 ans	230 466	243 151	256 212	271 371	288 747	306 099	5,4	5,8	6,1
85 à 89 ans	34 659	37 366	39 260	40 433	41 965	43 863	0,8	0,9	0,9
90 ans ou plus	7 557	8 480	9 138	9 716	10 432	11 521	0,2	0,2	0,2
Propriétaires multiples	107 909	110 592	112 040	114 781	116 811	120 329	2,3	2,4	2,4
Total	4 671 968	4 758 010	4 779 332	4 836 544	4 936 202	4 994 612	100,0	100,0	100,0
Promenade – motocyclette – 0 à 50 cm³									
Moins de 16 ans	17	12	15	18	20	21	2,1	2,3	2,3
16 à 19 ans	18	19	16	20	35	29	2,8	4,0	3,2
20 à 24 ans	25	16	21	16	23	25	2,6	2,6	2,8
25 à 34 ans	83	81	73	72	85	72	10,2	9,6	8,0
35 à 44 ans	200	209	187	219	242	261	27,4	27,4	29,0
45 à 54 ans	213	229	228	261	264	274	31,0	29,9	30,4
55 à 64 ans	106	121	118	116	146	144	15,7	16,5	16,0
65 à 74 ans	46	47	47	56	52	62	6,4	5,9	6,9
75 à 84 ans	3	4	7	10	10	9	0,9	1,1	1,0
85 à 89 ans	1	1	0	1	1	0	0,1	0,1	0,0
90 ans ou plus	0	0	1	1	1	0	0,1	0,1	0,0
Propriétaires multiples	7	4	4	6	4	3	0,6	0,5	0,3
Total	719	743	717	796	883	900	100,0	100,0	100,0

1. Ces données représentent le nombre de véhicules autorisés à circuler en date du 31 décembre de chaque année.

2. Depuis le 28 juillet 2021, les MRC de La Haute-Yamaska et de Brome-Missisquoi ont changé de région administrative, passant de la Montérégie à l'Estrie. Les données de l'Estrie et de la Montérégie ont toutes été révisées pour tenir compte de ce changement et

Tableau 91 : Nombre de véhicules en circulation¹ utilisés aux fins de promenade selon le type de véhicule et l'âge des propriétaires, de 2016 à 2021

Type d'utilisation, type de véhicule, cylindrée de la moto et âge du propriétaire	Année						Répartition		
	2016	2017	2018	2019	2020	2021	2016 à 2020	2020	2021
	Nombre	Nombre	Nombre	Nombre	Nombre	Nombre	%	%	%
Promenade – motocyclette – 51 à 125 cm³									
Moins de 16 ans	0	0	0	0	1	2	0,0	0,1	0,1
16 à 19 ans	8	3	7	12	7	8	0,4	0,4	0,4
20 à 24 ans	32	36	46	40	49	42	2,2	2,6	2,1
25 à 34 ans	194	208	227	218	237	246	11,8	12,5	12,2
35 à 44 ans	345	361	395	396	392	425	20,5	20,6	21,0
45 à 54 ans	378	363	363	397	395	445	20,6	20,8	22,0
55 à 64 ans	496	481	482	459	439	471	25,6	23,1	23,3
65 à 74 ans	258	259	263	298	308	310	15,0	16,2	15,3
75 à 84 ans	52	73	70	62	57	65	3,4	3,0	3,2
85 à 89 ans	4	4	6	4	6	4	0,3	0,3	0,2
90 ans ou plus	0	0	0	0	0	0	0,0	0,0	0,0
Propriétaires multiples	7	6	3	6	9	6	0,3	0,5	0,3
Total	1 774	1 794	1 862	1 892	1 900	2 024	100,0	100,0	100,0
Promenade – motocyclette – 126 à 400 cm³									
Moins de 16 ans	4	4	6	4	4	6	0,0	0,0	0,0
16 à 19 ans	124	123	212	223	254	334	1,5	2,0	2,3
20 à 24 ans	787	729	786	784	785	841	6,3	6,1	5,8
25 à 34 ans	1 820	1 850	1 991	2 104	2 177	2 381	16,3	16,8	16,4
35 à 44 ans	2 432	2 569	2 740	2 701	2 842	3 234	21,8	22,0	22,3
45 à 54 ans	2 500	2 581	2 752	2 617	2 776	3 277	21,7	21,5	22,6
55 à 64 ans	2 415	2 434	2 474	2 447	2 519	2 749	20,1	19,5	18,9
65 à 74 ans	1 154	1 185	1 202	1 178	1 262	1 346	9,8	9,8	9,3
75 à 84 ans	197	227	231	229	231	281	1,8	1,8	1,9
85 à 89 ans	13	13	13	13	12	12	0,1	0,1	0,1
90 ans ou plus	1	1	4	3	6	5	0,0	0,0	0,0
Propriétaires multiples	59	55	56	60	54	52	0,5	0,4	0,4
Total	11 506	11 771	12 467	12 363	12 922	14 518	100,0	100,0	100,0
Promenade – motocyclette – 401 à 700 cm³									
Moins de 16 ans	0	1	2	2	4	4	0,0	0,0	0,0
16 à 19 ans	236	223	307	312	297	424	1,2	1,3	1,6
20 à 24 ans	1 988	2 077	2 238	2 076	1 836	2 053	8,9	8,0	7,9
25 à 34 ans	5 588	5 740	5 955	5 662	5 546	6 267	25,0	24,2	24,2
35 à 44 ans	5 646	5 870	5 922	5 669	5 646	6 357	25,2	24,7	24,5
45 à 54 ans	4 656	4 894	5 080	4 896	5 156	5 922	21,6	22,5	22,8
55 à 64 ans	2 729	2 869	3 041	2 930	3 054	3 425	12,8	13,3	13,2
65 à 74 ans	893	960	1 060	1 017	1 131	1 245	4,4	4,9	4,8
75 à 84 ans	97	118	120	132	142	167	0,5	0,6	0,6
85 à 89 ans	7	6	6	7	6	5	0,0	0,0	0,0
90 ans ou plus	0	1	2	1	1	0	0,0	0,0	0,0
Propriétaires multiples	49	57	59	65	65	73	0,3	0,3	0,3
Total	21 889	22 816	23 792	22 769	22 884	25 942	100,0	100,0	100,0
Promenade – motocyclette – 701 à 1 000 cm³									
Moins de 16 ans	1	1	0	0	2	2	0,0	0,0	0,0
16 à 19 ans	173	175	198	208	252	335	0,5	0,6	0,7
20 à 24 ans	1 976	2 055	2 236	2 169	1 931	2 088	4,8	4,5	4,4
25 à 34 ans	6 542	7 019	7 414	7 075	7 077	7 757	16,4	16,6	16,3
35 à 44 ans	9 488	9 572	9 613	9 220	9 264	10 189	22,1	21,7	21,4
45 à 54 ans	12 053	12 213	12 013	11 274	11 253	12 534	27,5	26,3	26,4
55 à 64 ans	8 129	8 424	8 791	8 640	8 942	9 973	20,1	20,9	21,0
65 à 74 ans	2 559	2 824	2 893	2 922	3 185	3 677	6,7	7,5	7,7
75 à 84 ans	287	328	405	417	466	554	0,9	1,1	1,2
85 à 89 ans	6	13	17	12	17	27	0,0	0,0	0,1
90 ans ou plus	1	1	1	1	0	1	0,0	0,0	0,0
Propriétaires multiples	449	426	419	388	351	368	1,0	0,8	0,8
Total	41 664	43 051	44 000	42 326	42 740	47 505	100,0	100,0	100,0

1. Ces données représentent le nombre de véhicules autorisés à circuler en date du 31 décembre de chaque année.

Tableau 91 : Nombre de véhicules en circulation¹ utilisés aux fins de promenade selon le type de véhicule et l'âge des propriétaires, de 2016 à 2021

Type d'utilisation, type de véhicule, cylindrée de la moto et âge du propriétaire	Année						Répartition		
	2016	2017	2018	2019	2020	2021	2016 à 2020	2020	2021
	Nombre	Nombre	Nombre	Nombre	Nombre	Nombre	%	%	%
Promenade – motocyclette – 1 001 cm³ ou plus									
Moins de 16 ans	1	0	2	0	1	0	0,0	0,0	0,0
16 à 19 ans	76	81	117	108	114	130	0,1	0,1	0,1
20 à 24 ans	1 150	1 162	1 256	1 217	1 129	1 197	1,2	1,1	1,1
25 à 34 ans	5 554	5 899	6 406	6 235	6 434	7 179	6,0	6,3	6,4
35 à 44 ans	14 213	14 216	14 081	13 176	12 749	13 749	13,4	12,4	12,2
45 à 54 ans	35 184	34 917	34 122	31 094	29 953	31 341	32,3	29,2	27,7
55 à 64 ans	33 008	35 652	36 951	36 176	36 887	40 878	34,9	36,0	36,2
65 à 74 ans	8 010	9 438	10 892	11 714	13 068	15 915	10,4	12,7	14,1
75 à 84 ans	555	684	837	943	1 136	1 433	0,8	1,1	1,3
85 à 89 ans	16	21	24	23	27	36	0,0	0,0	0,0
90 ans ou plus	2	2	2	4	4	6	0,0	0,0	0,0
Propriétaires multiples	891	975	1 020	1 007	1 018	1 128	1,0	1,0	1,0
Total	98 660	103 047	105 710	101 697	102 520	112 992	100,0	100,0	100,0
Promenade – ensemble des motocyclettes									
Moins de 16 ans	23	18	25	24	32	35	0,0	0,0	0,0
16 à 19 ans	635	624	857	883	959	1 260	0,4	0,5	0,6
20 à 24 ans	5 958	6 075	6 583	6 302	5 753	6 246	3,4	3,1	3,1
25 à 34 ans	19 781	20 797	22 066	21 366	21 556	23 902	11,6	11,7	11,7
35 à 44 ans	32 324	32 797	32 938	31 381	31 135	34 215	17,6	16,9	16,8
45 à 54 ans	54 984	55 197	54 558	50 539	49 797	53 793	29,0	27,1	26,4
55 à 64 ans	46 883	49 981	51 857	50 768	51 987	57 640	27,5	28,3	28,3
65 à 74 ans	12 920	14 713	16 357	17 185	19 006	22 555	8,8	10,3	11,1
75 à 84 ans	1 191	1 434	1 670	1 793	2 042	2 509	0,9	1,1	1,2
85 à 89 ans	47	58	66	60	69	84	0,0	0,0	0,0
90 ans ou plus	4	5	10	10	12	12	0,0	0,0	0,0
Propriétaires multiples	1 462	1 523	1 561	1 532	1 501	1 630	0,8	0,8	0,8
Total	176 212	183 222	188 548	181 843	183 849	203 881	100,0	100,0	100,0
Promenade – cyclomoteur									
Moins de 16 ans	1 054	1 131	1 219	1 188	1 205	1 550	4,1	4,0	4,6
16 à 19 ans	1 168	1 155	1 131	1 264	1 419	1 443	4,4	4,7	4,3
20 à 24 ans	605	549	531	516	552	509	2,0	1,8	1,5
25 à 34 ans	1 964	1 884	1 784	1 834	1 879	1 929	6,7	6,2	5,7
35 à 44 ans	8 456	8 603	8 729	9 004	9 480	10 749	31,5	31,3	31,9
45 à 54 ans	9 058	9 184	9 313	9 612	10 220	11 649	33,7	33,8	34,6
55 à 64 ans	3 040	3 169	3 286	3 517	3 809	4 135	12,0	12,6	12,3
65 à 74 ans	1 143	1 122	1 153	1 170	1 215	1 256	4,1	4,0	3,7
75 à 84 ans	261	256	274	290	304	288	1,0	1,0	0,9
85 à 89 ans	17	15	19	19	18	19	0,1	0,1	0,1
90 ans ou plus	1	2	1	3	2	6	0,0	0,0	0,0
Propriétaires multiples	121	127	125	124	145	124	0,5	0,5	0,4
Total	26 888	27 197	27 565	28 541	30 248	33 657	100,0	100,0	100,0
Promenade – habitation motorisée									
Moins de 16 ans	0	0	0	0	0	0	0,0	0,0	0,0
16 à 19 ans	11	14	9	3	12	9	0,1	0,1	0,1
20 à 24 ans	57	56	51	65	89	93	0,7	1,1	0,9
25 à 34 ans	282	384	376	413	471	585	4,4	5,8	5,3
35 à 44 ans	748	799	783	830	907	1 093	9,2	11,2	10,0
45 à 54 ans	1 398	1 449	1 373	1 468	1 321	1 728	15,9	16,3	15,8
55 à 64 ans	2 465	2 530	2 449	2 575	2 186	2 988	27,6	27,0	27,3
65 à 74 ans	2 075	2 141	2 007	2 104	1 551	2 227	22,4	19,2	20,4
75 à 84 ans	420	491	496	537	445	618	5,4	5,5	5,6
85 à 89 ans	30	41	36	34	29	23	0,4	0,4	0,2
90 ans ou plus	3	5	5	7	2	12	0,0	0,0	0,1
Propriétaires multiples	1 224	1 272	1 256	1 329	1 069	1 564	13,9	13,2	14,3
Total	8 713	9 182	8 841	9 365	8 082	10 940	100,0	100,0	100,0

1. Ces données représentent le nombre de véhicules autorisés à circuler en date du 31 décembre de chaque année.

Tableau 92 : Nombre de camions et de tracteurs routiers en circulation¹ selon le nombre d'essieux, de 2016 à 2021

Nombre d'essieux	Année						Répartition		
	2016	2017	2018	2019	2020	2021	2016 à 2020	2020	2021
	Nombre	Nombre	Nombre	Nombre	Nombre	Nombre	%	%	%
2 essieux	57 159	59 435	60 505	62 395	63 382	66 009	39,6	39,1	39,0
3 essieux	24 805	26 532	27 166	28 359	29 829	31 583	17,9	18,4	18,6
4 essieux	12 905	14 359	14 946	16 134	17 302	18 716	9,9	10,7	11,0
5 essieux	12 051	12 156	12 472	12 097	11 836	11 915	7,9	7,3	7,0
6 essieux ou plus	34 817	36 812	38 146	38 994	39 715	41 182	24,7	24,5	24,3
Total ¹	141 737	149 294	153 235	157 979	162 064	169 405	100,0	100,0	100,0

1. Ces données représentent le nombre de véhicules autorisés à circuler en date du 31 décembre de chaque année.

Annexe A : Calendrier des accidents de véhicules routiers et répartition des personnes accidentées en 2021

Mois	Jour	Nature des dommages des accidents					Nature des blessures des personnes accidentées			
		Mortels	Graves ¹	Légers	Matériels ²	Total	Mortelles	Graves ¹	Légères	Total
		Nombre	Nombre	Nombre	Nombre	Nombre	Nombre	Nombre	Nombre	Nombre
Janvier	1	0	2	19	83	104	0	2	21	23
	2	0	0	42	189	231	0	0	52	52
	3	0	0	20	90	110	0	0	23	23
	4	0	0	17	106	123	0	0	22	22
	5	0	0	24	97	121	0	0	28	28
	6	1	2	39	127	169	1	2	43	46
	7	0	2	38	122	162	0	2	48	50
	8	2	3	43	142	190	2	4	57	63
	9	0	0	22	83	105	0	0	27	27
	10	0	0	21	57	78	0	0	25	25
	11	0	1	36	120	157	0	1	43	44
	12	0	0	25	110	135	0	0	35	35
	13	1	0	29	115	145	2	0	38	40
	14	0	1	30	113	144	0	1	37	38
	15	1	1	33	130	165	1	1	36	38
	16	0	1	46	264	311	0	3	57	60
	17	1	3	36	143	183	1	3	46	50
	18	0	2	33	148	183	0	2	48	50
	19	0	0	26	123	149	0	0	30	30
	20	0	2	47	146	195	0	2	64	66
	21	0	3	64	294	361	0	3	80	83
	22	1	0	54	182	237	1	0	70	71
	23	1	1	35	119	156	1	1	41	43
	24	0	2	20	80	102	0	2	26	28
	25	1	0	45	137	183	1	0	55	56
	26	1	1	39	117	158	1	2	44	47
	27	0	2	43	147	192	0	2	53	55
	28	0	2	28	133	163	0	2	41	43
	29	1	0	44	154	199	1	1	65	67
	30	1	1	19	81	102	1	2	24	27
	31	0	1	16	77	94	0	1	19	20
	Total	12	33	1 033	4 029	5 107	13	39	1 298	1 350
Février	1	0	2	50	144	196	0	3	58	61
	2	1	1	88	298	388	1	1	112	114
	3	1	1	50	171	223	1	1	59	61
	4	0	2	49	165	216	0	2	64	66
	5	2	2	51	224	279	2	3	68	73
	6	0	2	30	111	143	0	2	44	46
	7	0	2	20	93	115	0	3	30	33
	8	2	1	41	157	201	2	1	52	55
	9	0	0	42	144	186	0	0	50	50
	10	0	2	48	152	202	0	3	57	60
	11	3	2	45	159	209	3	2	60	65
	12	1	1	57	161	220	1	1	73	75
	13	0	2	21	97	120	0	2	26	28
	14	0	3	26	88	117	0	3	33	36
	15	0	0	42	123	165	0	0	48	48
	16	2	3	62	309	376	2	4	71	77
	17	0	1	69	241	311	0	1	92	93
	18	1	3	46	161	211	1	4	59	64
	19	0	0	48	196	244	0	0	58	58
	20	0	0	27	129	156	0	0	36	36
	21	0	0	25	71	96	0	0	31	31
	22	0	2	52	178	232	0	2	65	67
	23	0	0	33	119	152	0	0	42	42
	24	1	1	53	178	233	1	1	65	67
	25	1	0	72	251	324	1	0	84	85
	26	0	1	53	154	208	0	1	72	73
	27	1	3	64	244	312	1	7	98	106
	28	0	1	24	89	114	0	1	36	37
	Total	16	38	1 288	4 607	5 949	16	48	1 643	1 707

1. Nécessitant une hospitalisation.

2. Voir les renseignements généraux de la section 1 sur les accidents de véhicules routiers.

Annexe A (suite) : Calendrier des accidents de véhicules routiers et répartition des personnes accidentées en 2021

Mois	Jour	Nature des dommages des accidents					Nature des blessures des personnes accidentées			
		Mortels	Graves ¹	Légers	Matériels ²	Total	Mortelles	Graves ¹	Légères	Total
		Nombre	Nombre	Nombre	Nombre	Nombre	Nombre	Nombre	Nombre	Nombre
Mars	1	0	4	38	135	177	0	5	49	54
	2	0	0	30	143	173	0	0	38	38
	3	0	2	51	167	220	0	2	61	63
	4	0	0	54	153	207	0	0	71	71
	5	0	0	51	141	192	0	0	69	69
	6	0	0	24	78	102	0	0	32	32
	7	0	1	20	56	77	0	1	24	25
	8	0	0	25	93	118	0	0	36	36
	9	0	1	40	107	148	0	1	53	54
	10	0	1	48	138	187	0	1	62	63
	11	0	2	39	88	129	0	2	48	50
	12	0	1	39	129	169	0	1	49	50
	13	0	0	35	97	132	0	0	40	40
	14	1	0	27	86	114	1	0	33	34
	15	3	1	38	135	177	3	1	50	54
	16	2	3	25	96	126	2	3	30	35
	17	0	0	41	102	143	0	0	53	53
	18	1	0	38	112	151	1	0	46	47
	19	1	0	45	135	181	1	0	58	59
	20	2	0	21	96	119	3	4	24	31
	21	1	4	27	77	109	1	4	36	41
	22	1	0	41	126	168	1	0	56	57
	23	1	2	54	95	152	2	2	70	74
	24	0	3	44	104	151	0	3	52	55
	25	0	1	43	130	174	0	1	49	50
	26	1	4	53	148	206	1	4	63	68
	27	0	1	28	86	115	0	1	44	45
	28	1	0	31	106	138	1	1	42	44
	29	1	1	61	191	254	1	1	81	83
	30	1	3	47	120	171	1	3	67	71
	31	1	0	31	119	151	1	0	39	40
	Total	18	35	1 189	3 589	4 831	20	41	1 525	1 586
Avril	1	0	3	75	167	245	0	4	98	102
	2	1	2	29	118	150	1	2	35	38
	3	0	1	30	90	121	0	1	35	36
	4	2	7	29	62	100	2	8	40	50
	5	0	2	25	66	93	0	2	28	30
	6	2	3	51	134	190	2	3	66	71
	7	2	5	40	104	151	2	8	53	63
	8	3	3	44	117	167	3	5	51	59
	9	2	6	70	127	205	2	6	84	92
	10	0	4	40	81	125	0	4	53	57
	11	1	3	28	57	89	1	3	37	41
	12	0	3	39	96	138	0	3	47	50
	13	0	6	49	117	172	0	6	73	79
	14	2	2	49	107	160	2	3	58	63
	15	1	2	38	111	152	1	2	45	48
	16	0	1	46	103	150	0	1	55	56
	17	1	5	31	82	119	1	5	40	46
	18	0	1	23	56	80	0	1	25	26
	19	0	2	45	105	152	0	2	66	68
	20	0	0	35	93	128	0	0	40	40
	21	1	1	54	135	191	1	2	66	69
	22	0	2	46	164	212	0	2	67	69
	23	1	1	69	140	211	1	1	86	88
	24	2	3	43	102	150	2	3	63	68
	25	1	3	24	63	91	1	3	39	43
	26	1	0	35	94	130	1	0	48	49
	27	0	3	53	105	161	0	3	61	64
	28	1	3	50	93	147	1	6	61	68
	29	1	1	46	95	143	1	1	62	64
	30	1	3	44	145	193	1	4	58	63
	Total	26	81	1 280	3 129	4 516	26	94	1 640	1 760

1. Nécessitant une hospitalisation.

2. Voir les renseignements généraux de la section 1 sur les accidents de véhicules routiers.

Annexe A (suite) : Calendrier des accidents de véhicules routiers et répartition des personnes accidentées en 2021

Mois	Jour	Nature des dommages des accidents					Nature des blessures des personnes accidentées			
		Mortels	Graves ¹	Légers	Matériels ²	Total	Mortelles	Graves ¹	Légères	Total
		Nombre	Nombre	Nombre	Nombre	Nombre	Nombre	Nombre	Nombre	Nombre
Mai	1	1	3	50	95	149	1	3	68	72
	2	0	1	46	67	114	0	1	55	56
	3	1	0	38	94	133	1	0	48	49
	4	0	3	31	122	156	0	4	37	41
	5	1	2	35	105	143	2	2	39	43
	6	0	3	44	113	160	0	4	62	66
	7	1	5	50	128	184	1	5	69	75
	8	0	1	31	91	123	0	1	46	47
	9	1	4	45	62	112	1	4	49	54
	10	0	1	44	133	178	0	1	55	56
	11	0	1	40	115	156	0	1	51	52
	12	2	1	58	122	183	2	1	70	73
	13	1	5	53	128	187	1	6	75	82
	14	0	10	77	171	258	0	10	91	101
	15	1	9	62	116	188	1	11	78	90
	16	1	3	51	78	133	1	3	62	66
	17	1	3	79	136	219	1	3	97	101
	18	2	3	53	138	196	2	3	61	66
	19	2	3	63	140	208	3	3	82	88
	20	2	3	64	154	223	2	6	80	88
	21	1	5	79	173	258	1	5	100	106
	22	1	4	58	115	178	1	5	77	83
	23	0	1	64	88	153	0	1	88	89
	24	1	8	48	106	163	1	9	64	74
	25	1	3	50	141	195	1	3	64	68
	26	0	2	61	139	202	0	2	74	76
	27	0	3	76	155	234	0	5	83	88
	28	1	3	67	168	239	1	4	77	82
	29	1	5	68	135	209	1	7	94	102
	30	2	1	51	128	182	2	1	62	65
	31	0	3	52	143	198	0	3	71	74
	Total	25	102	1 688	3 799	5 614	27	117	2 129	2 273
Juin	1	1	2	59	144	206	1	2	74	77
	2	0	4	80	152	236	0	4	98	102
	3	0	2	62	169	233	0	2	80	82
	4	0	5	72	185	262	0	7	100	107
	5	1	4	70	118	193	1	4	93	98
	6	1	7	68	125	201	1	7	92	100
	7	0	4	61	175	240	0	4	84	88
	8	1	1	66	178	246	1	1	84	86
	9	2	6	68	161	237	2	6	79	87
	10	1	4	78	168	251	1	4	92	97
	11	1	2	90	181	274	1	2	107	110
	12	1	12	85	141	239	1	16	123	140
	13	2	5	61	117	185	2	5	75	82
	14	1	2	53	137	193	1	4	68	73
	15	1	3	44	156	204	1	3	51	55
	16	1	1	73	166	241	1	2	82	85
	17	2	6	88	190	286	2	6	110	118
	18	0	2	75	180	257	0	2	90	92
	19	0	1	54	141	196	0	2	67	69
	20	1	4	60	148	213	1	6	80	87
	21	0	2	66	147	215	0	3	85	88
	22	1	5	57	129	192	1	5	80	86
	23	0	3	101	162	266	0	3	130	133
	24	2	8	70	138	218	2	11	89	102
	25	3	2	70	164	239	3	2	88	93
	26	1	2	51	142	196	1	2	62	65
	27	2	4	76	108	190	2	5	107	114
	28	1	5	62	151	219	3	7	86	96
	29	1	4	60	158	223	1	5	82	88
	30	0	6	81	188	275	0	10	117	127
	Total	28	118	2 061	4 619	6 826	30	142	2 655	2 827

1. Nécessitant une hospitalisation.

2. Voir les renseignements généraux de la section 1 sur les accidents de véhicules routiers.

Annexe A (suite) : Calendrier des accidents de véhicules routiers et répartition des personnes accidentées en 2021

Mois	Jour	Nature des dommages des accidents					Nature des blessures des personnes accidentées			
		Mortels	Graves ¹	Légers	Matériels ²	Total	Mortelles	Graves ¹	Légères	Total
		Nombre	Nombre	Nombre	Nombre	Nombre	Nombre	Nombre	Nombre	Nombre
Juillet	1	1	0	64	148	213	1	0	78	79
	2	2	6	61	164	233	2	7	91	100
	3	0	6	57	129	192	0	6	79	85
	4	1	6	70	144	221	1	7	89	97
	5	2	1	84	150	237	2	1	104	107
	6	0	5	65	164	234	0	5	75	80
	7	0	3	80	141	224	0	3	105	108
	8	0	5	72	169	246	0	5	92	97
	9	0	1	63	158	222	0	1	78	79
	10	1	12	64	147	224	1	14	85	100
	11	1	3	40	114	158	1	3	53	57
	12	1	4	68	153	226	1	4	93	98
	13	1	1	68	160	230	1	1	88	90
	14	2	3	62	137	204	2	3	76	81
	15	1	0	97	188	286	1	1	125	127
	16	2	7	80	160	249	2	7	96	105
	17	1	8	70	134	213	1	9	100	110
	18	1	3	56	118	178	1	5	69	75
	19	1	6	59	131	197	1	7	74	82
	20	0	9	59	130	198	0	9	78	87
	21	0	1	52	124	177	0	1	63	64
	22	0	3	70	148	221	0	3	101	104
	23	0	4	67	151	222	0	4	86	90
	24	1	2	72	130	205	1	3	99	103
	25	0	4	55	108	167	0	4	75	79
	26	1	2	66	135	204	1	2	86	89
	27	0	1	48	124	173	0	1	70	71
	28	3	2	63	138	206	3	2	86	91
	29	0	1	67	133	201	0	1	86	87
	30	1	6	65	142	214	1	6	82	89
	31	0	7	81	116	204	0	7	98	105
	Total	24	122	2 045	4 388	6 579	24	132	2 660	2 816
Août	1	0	0	48	111	159	0	0	61	61
	2	2	2	52	156	212	2	2	62	66
	3	0	2	63	124	189	0	2	83	85
	4	3	1	55	139	198	3	1	67	71
	5	1	4	71	170	246	3	8	98	109
	6	2	9	72	165	248	2	10	91	103
	7	1	3	52	115	171	1	3	70	74
	8	2	5	67	113	187	2	7	92	101
	9	0	6	57	129	192	0	7	74	81
	10	1	1	78	137	217	1	2	92	95
	11	0	8	64	142	214	0	9	93	102
	12	1	4	69	153	227	1	4	82	87
	13	2	4	77	164	247	2	4	104	110
	14	1	17	72	133	223	1	19	104	124
	15	2	1	77	130	210	4	2	105	111
	16	2	4	71	140	217	3	6	82	91
	17	2	0	55	124	181	2	1	72	75
	18	3	3	59	135	200	3	3	86	92
	19	1	4	79	167	251	1	4	92	97
	20	0	6	67	195	268	0	7	82	89
	21	2	4	76	139	221	2	4	106	112
	22	0	5	59	112	176	0	6	88	94
	23	0	4	77	154	235	0	4	94	98
	24	1	2	76	170	249	1	2	94	97
	25	0	4	55	165	224	0	4	74	78
	26	0	5	74	184	263	0	5	99	104
	27	1	4	87	213	305	1	5	111	117
	28	1	7	43	125	176	1	7	64	72
	29	1	3	55	127	186	1	6	73	80
	30	1	5	65	163	234	1	5	87	93
	31	2	2	84	158	246	2	2	102	106
	Total	35	129	2 056	4 552	6 772	40	151	2 684	2 875

1. Nécessitant une hospitalisation.

2. Voir les renseignements généraux de la section 1 sur les accidents de véhicules routiers.

Annexe A (suite) : Calendrier des accidents de véhicules routiers et répartition des personnes accidentées en 2021

Mois	Jour	Nature des dommages des accidents					Nature des blessures des personnes accidentées			
		Mortels	Graves ¹	Légers	Matériels ²	Total	Mortelles	Graves ¹	Légères	Total
		Nombre	Nombre	Nombre	Nombre	Nombre	Nombre	Nombre	Nombre	Nombre
Septembre	1	4	4	73	178	259	4	5	99	108
	2	2	3	68	135	208	5	3	83	91
	3	0	3	84	200	287	0	3	109	112
	4	2	6	89	140	237	2	6	114	122
	5	2	3	50	128	183	3	3	73	79
	6	2	5	35	91	133	2	6	48	56
	7	1	4	76	185	266	1	5	96	102
	8	1	1	48	136	186	1	2	53	56
	9	0	1	50	152	203	0	1	68	69
	10	1	9	90	196	296	1	13	106	120
	11	1	6	72	123	202	1	8	92	101
	12	1	6	41	121	169	1	7	55	63
	13	1	3	58	135	197	1	3	79	83
	14	1	3	71	156	231	1	3	92	96
	15	0	4	60	143	207	0	5	77	82
	16	0	9	104	169	282	0	9	146	155
	17	1	5	90	178	274	1	8	112	121
	18	2	2	75	136	215	2	2	103	107
	19	2	8	54	137	201	4	8	77	89
	20	3	3	90	166	262	3	9	116	128
	21	0	5	85	144	234	0	6	101	107
	22	0	6	65	168	239	0	6	91	97
	23	0	9	69	163	241	0	10	84	94
	24	2	3	78	191	274	2	5	92	99
	25	3	3	75	115	196	4	3	99	106
	26	1	2	53	109	165	1	2	71	74
	27	1	2	51	133	187	1	4	71	76
	28	0	3	72	153	228	0	3	87	90
	29	1	0	56	146	203	1	0	79	80
	30	1	2	83	178	264	1	2	95	98
	Total	36	123	2 065	4 505	6 729	43	150	2 668	2 861
Octobre	1	2	2	76	203	283	2	2	106	110
	2	0	1	41	173	215	0	1	55	56
	3	3	2	54	113	172	3	3	67	73
	4	2	5	75	130	212	2	6	84	92
	5	2	4	65	152	223	2	4	76	82
	6	1	4	79	167	251	1	9	96	106
	7	2	3	83	193	281	2	6	110	118
	8	5	6	76	212	299	5	7	98	110
	9	3	4	67	144	218	3	5	96	104
	10	1	1	51	119	172	1	1	68	70
	11	0	6	58	76	140	0	6	77	83
	12	6	1	67	171	245	6	3	84	93
	13	2	3	47	153	205	2	3	55	60
	14	1	5	59	147	212	2	5	71	78
	15	2	3	61	191	257	2	4	83	89
	16	4	5	54	172	235	5	5	74	84
	17	2	5	57	107	171	2	5	90	97
	18	1	3	61	132	197	1	4	78	83
	19	2	1	36	160	199	2	1	46	49
	20	0	1	78	184	263	0	1	98	99
	21	1	3	53	163	220	1	3	68	72
	22	1	2	71	214	288	1	2	84	87
	23	0	1	55	172	228	0	1	75	76
	24	1	1	50	127	179	1	1	61	63
	25	2	2	50	170	224	2	2	64	68
	26	0	5	56	165	226	0	7	64	71
	27	1	0	70	188	259	1	0	78	79
	28	0	7	65	221	293	0	7	80	87
	29	3	5	84	249	341	3	6	105	114
	30	2	3	69	189	263	2	4	85	91
	31	0	3	74	180	257	0	5	97	102
	Total	52	97	1 942	5 137	7 228	54	119	2 473	2 646

1. Nécessitant une hospitalisation.

2. Voir les renseignements généraux de la section 1 sur les accidents de véhicules routiers.

Annexe A (suite) : Calendrier des accidents de véhicules routiers et répartition des personnes accidentées en 2021

Mois	Jour	Nature des dommages des accidents					Nature des blessures des personnes accidentées			
		Mortels	Graves ¹	Légers	Matériels ²	Total	Mortelles	Graves ¹	Légères	Total
		Nombre	Nombre	Nombre	Nombre	Nombre	Nombre	Nombre	Nombre	Nombre
Novembre	1	1	5	64	185	255	1	5	79	85
	2	0	2	62	173	237	0	2	73	75
	3	0	2	72	181	255	0	2	91	93
	4	1	0	72	218	291	1	0	94	95
	5	0	5	68	214	287	0	8	86	94
	6	1	3	55	150	209	1	4	76	81
	7	3	2	65	146	216	3	3	79	85
	8	2	4	56	166	228	2	5	75	82
	9	1	4	57	190	252	1	4	74	79
	10	0	4	86	214	304	0	4	112	116
	11	0	3	70	211	284	0	4	87	91
	12	0	1	89	200	290	0	1	110	111
	13	0	2	61	182	245	0	2	75	77
	14	1	7	40	158	206	1	7	60	68
	15	1	2	80	185	268	1	3	104	108
	16	1	2	64	200	267	1	3	71	75
	17	0	3	87	231	321	0	3	114	117
	18	1	2	60	225	288	1	3	67	71
	19	1	4	74	263	342	1	6	97	104
	20	1	2	50	170	223	1	3	67	71
	21	0	2	47	159	208	0	2	59	61
	22	2	3	69	195	269	2	3	83	88
	23	1	2	60	193	256	2	2	76	80
	24	3	0	70	218	291	3	1	83	87
	25	1	1	68	218	288	1	1	81	83
	26	1	4	114	379	498	1	4	133	138
	27	0	2	64	265	331	0	2	83	85
	28	1	2	48	177	228	1	3	66	70
	29	0	3	73	209	285	0	4	93	97
	30	0	3	66	180	249	0	3	81	84
		Total	24	81	2 011	6 055	8 171	25	97	2 529
Décembre	1	0	2	99	258	359	0	2	134	136
	2	2	3	96	304	405	2	4	117	123
	3	1	3	76	237	317	1	3	99	103
	4	0	5	83	229	317	0	5	119	124
	5	0	5	45	178	228	0	5	71	76
	6	2	3	85	348	438	2	5	101	108
	7	0	2	61	248	311	0	2	73	75
	8	2	3	67	219	291	2	4	78	84
	9	0	3	79	310	392	0	5	96	101
	10	0	4	66	256	326	0	4	82	86
	11	0	1	73	242	316	0	1	91	92
	12	2	3	42	137	184	3	4	68	75
	13	1	4	73	151	229	1	4	91	96
	14	3	2	69	212	286	4	5	95	104
	15	1	5	65	238	309	1	6	79	86
	16	3	5	64	223	295	4	5	80	89
	17	0	4	63	171	238	0	4	84	88
	18	2	0	59	261	322	2	1	81	84
	19	0	4	42	216	262	0	7	56	63
	20	2	2	58	210	272	3	2	72	77
	21	0	5	58	204	267	0	6	79	85
	22	1	1	62	188	252	1	1	76	78
	23	0	0	75	200	275	0	0	102	102
	24	1	0	35	138	174	1	0	51	52
	25	1	2	38	165	206	1	5	75	81
	26	0	0	29	106	135	0	0	33	33
	27	0	1	29	91	121	0	7	34	41
	28	0	0	48	172	220	0	0	73	73
	29	0	0	39	110	149	0	0	43	43
	30	1	0	38	128	167	1	0	44	45
	31	0	0	31	120	151	0	0	33	33
	Total	25	72	1 847	6 270	8 214	29	97	2 410	2 536

1. Nécessitant une hospitalisation.

2. Voir les renseignements généraux de la section 1 sur les accidents de véhicules routiers.

Annexe B : Nombre d'accidents et de personnes accidentées selon les municipalités de 5 000 habitants ou plus en 2021

Nom de la municipalité (code municipal)	Population ¹	Nature des dommages des accidents					Nature des blessures des personnes accidentées			
		Mortels	Graves ²	Légers	Matériels ³	Total	Mortelles	Graves ²	Légères	Total
		Nombre	Nombre	Nombre	Nombre	Nombre	Nombre	Nombre	Nombre	Nombre
Acton Vale (48028)	7 831	1	0	15	57	73	1	2	16	19
Alma (93042)	31 001	1	2	71	271	345	1	3	95	99
Amos (88055)	12 697	1	2	32	174	209	1	2	44	47
Amqui (07047)	6 148	0	0	18	78	96	0	0	27	27
Baie-Comeau (96020)	20 885	0	2	44	220	266	0	2	54	56
Baie-Saint-Paul (16013)	7 284	0	2	18	78	98	0	2	22	24
Beaconsfield (66107)	20 043	0	0	12	32	44	0	0	14	14
Beauceville (27028)	6 292	1	2	14	67	84	1	2	21	24
Beauharnois (70022)	13 924	0	0	31	91	122	0	0	45	45
Bécancour (38010)	14 255	6	7	59	140	212	8	10	79	97
Beloeil (57040)	24 661	1	1	40	76	118	1	1	47	49
Blainville (73015)	62 282	0	4	67	180	251	0	5	82	87
Bois-des-Filion (73030)	10 360	0	0	24	56	80	0	0	32	32
Boisbriand (73005)	27 856	1	5	93	437	536	1	5	120	126
Boischatel (21045)	8 643	0	0	14	23	37	0	0	16	16
Boucherville (58033)	42 557	0	7	96	296	399	0	14	123	137
Bromont (46078)	11 496	0	1	35	74	110	0	1	43	44
Brossard (58007)	90 942	2	7	222	589	820	2	9	277	288
Brownsburg-Chatham (76043)	7 632	1	2	36	60	99	1	2	48	51
Candiac (67020)	23 137	0	0	45	166	211	0	0	52	52
Cantley (82020)	11 441	0	1	7	35	43	0	1	12	13
Carignan (57010)	11 749	2	3	38	140	183	2	4	62	68
Chambly (57005)	31 470	1	1	51	119	172	1	1	62	64
Chandler (02028)	7 441	0	2	28	78	108	0	2	44	46
Charlemagne (60005)	6 255	0	0	8	34	42	0	0	8	8
Châteauguay (67050)	50 971	2	4	87	211	304	3	4	109	116
Chelsea (82025)	7 885	1	4	17	46	68	2	5	20	27
Chibougamau (99025)	7 345	0	1	9	50	60	0	1	13	14
Chisasibi TC (99814)	5 324	0	0	2	7	9	0	0	2	2
Coaticook (44037)	9 048	1	0	24	60	85	1	1	31	33
Contrecoeur (59035)	9 911	0	1	19	65	85	0	1	23	24
Cookshire-Eaton (41038)	5 463	1	1	24	68	94	1	1	32	34
Côte-Saint-Luc (66058)	34 814	0	1	27	44	72	0	1	29	30
Coteau-du-Lac (71040)	7 588	1	2	26	75	104	1	3	32	36
Cowansville (46080)	15 658	0	2	24	99	125	0	2	33	35
Delson (67025)	8 399	0	0	23	48	71	0	0	27	27
Deux-Montagnes (72010)	18 257	0	1	24	37	62	0	2	32	34
Dolbeau-Mistassini (92022)	13 927	0	0	26	127	153	0	0	27	27
Dollard-Des Ormeaux (66142)	49 741	0	1	64	108	173	0	6	81	87
Donnacoona (34025)	7 624	0	1	5	66	72	0	1	8	9
Dorval (66087)	19 691	0	2	38	122	162	0	2	43	45
Drummondville (49058)	80 676	4	6	181	683	874	4	7	221	232
Farnham (46112)	10 545	0	2	26	85	113	0	2	36	38
Gaspé (03005)	15 231	1	2	42	132	177	1	2	62	65
Gatineau (81017)	290 534	4	20	421	1 835	2 280	4	23	493	520
Granby (47017)	70 359	0	5	267	196	468	0	5	351	356
Hampstead (66062)	7 420	0	0	12	17	29	0	0	14	14
Hudson (71100)	5 549	0	0	3	17	20	0	0	3	3
Joliette (61025)	21 949	1	1	60	247	309	1	1	73	75
Kahnawake (67802)	10 198	0	2	30	146	178	0	2	34	36
Kirkland (66102)	20 050	1	1	25	95	122	1	4	35	40
L'Ancienne-Lorette (23057)	16 804	0	0	8	33	41	0	0	9	9
L'Ange-Gardien M (82005)	6 303	0	3	17	35	55	0	3	21	24
L'Assomption (60028)	23 807	1	8	66	137	212	1	9	100	110
L'Épiphanie (60037)	9 057	1	2	17	35	55	1	2	21	24
L'Île-Perrot (71060)	11 557	1	1	30	57	89	1	1	41	43
La Malbaie (15013)	8 283	0	2	29	120	151	0	2	40	42
La Pêche (82035)	8 480	1	2	14	76	93	1	3	20	24
La Prairie (67015)	26 374	0	1	52	158	211	0	1	65	66
La Sarre (87090)	7 307	0	2	17	92	111	0	2	28	30
La Tuque (90012)	10 910	2	2	61	108	173	2	2	90	94
Lac-Beauport (22040)	8 262	0	0	7	21	28	0	0	9	9
Lac-Brome (46075)	5 883	0	0	16	62	78	0	0	20	20
Lac-Mégantic (30030)	5 613	1	1	1	48	51	1	2	3	6

1. Voir « Population » dans la section « Description des variables » du glossaire.

2. Nécessitant une hospitalisation.

3. Voir les renseignements généraux de la section 1 sur les accidents de véhicules routiers.

Légende : M : Municipalité V : Ville

Annexe B : Nombre d'accidents et de personnes accidentées selon les municipalités de 5 000 habitants ou plus en 2021 (suite)

Nom de la municipalité (code municipal)	Population ¹	Nature des dommages des accidents					Nature des blessures des personnes accidentées			
		Mortels	Graves ²	Légers	Matériels ³	Total	Mortelles	Graves ²	Légères	Total
		Nombre	Nombre	Nombre	Nombre	Nombre	Nombre	Nombre	Nombre	Nombre
Lachute (76020)	14 193	2	2	36	130	170	2	2	55	59
Lanoraie (52017)	5 378	0	2	17	32	51	0	2	19	21
Laval (65005)	443 192	7	45	953	2 502	3 507	7	49	1 270	1 326
Lavaltrie (52007)	15 010	1	1	30	93	125	1	1	33	35
Les Cèdres (71050)	7 201	0	0	16	79	95	0	0	18	18
Les Coteaux (71033)	5 736	0	0	8	25	33	0	0	11	11
Les Îles-de-la-Madeleine (01023)	12 588	0	1	21	90	112	0	1	25	26
Lévis (25213)	152 058	3	9	337	918	1 267	3	11	439	453
Longueuil (58227)	252 191	4	23	581	1 140	1 748	4	24	756	784
Lorraine (73025)	9 662	0	0	5	29	34	0	0	6	6
Louiseville (51015)	7 248	1	4	18	76	99	1	6	25	32
Magog (45072)	28 234	1	0	43	254	298	1	0	59	60
Marieville (55048)	11 444	1	2	28	84	115	1	2	35	38
Mascouche (64015)	51 695	2	2	107	247	358	2	3	154	159
Matane (08053)	13 829	1	0	42	144	187	2	0	66	68
McMasterville (57025)	5 947	0	1	6	13	20	0	1	6	7
Mercier (67045)	14 908	0	2	43	54	99	0	3	60	63
Mirabel (74005)	62 131	2	14	235	604	855	2	19	301	322
Mont-Joli (09077)	6 308	0	2	15	79	96	0	2	16	18
Mont-Laurier (79088)	14 448	2	1	48	126	177	2	3	62	67
Mont-Royal (66072)	21 656	0	2	78	141	221	0	2	103	105
Mont-Saint-Hilaire (57035)	19 253	0	2	44	114	160	0	3	70	73
Mont-Tremblant (78102)	10 858	0	1	33	209	243	0	1	44	45
Montmagny (18050)	11 140	0	1	30	137	168	0	1	34	35
Montréal (66023)	1 778 528	24	114	4 175	8 083	12 396	24	136	5 106	5 266
Montréal-Ouest (66047)	5 377	0	0	7	8	15	0	0	7	7
Nicolet (50072)	8 546	0	0	24	72	96	0	0	27	27
Notre-Dame-de-l'Île-Perrot (71065)	11 579	0	1	15	14	30	0	1	17	18
Notre-Dame-des-Prairies (61030)	9 621	0	0	20	41	61	0	0	26	26
Notre-Dame-du-Mont-Carmel (37235)	6 312	0	0	6	20	26	0	0	7	7
Orford (45115)	5 029	2	0	8	32	42	2	0	14	16
Otterburn Park (57030)	8 376	0	0	7	4	11	0	0	8	8
Pincourt (71070)	15 210	0	0	24	50	74	0	0	27	27
Plessisville V (32040)	6 726	0	0	12	43	55	0	0	14	14
Pointe-Calumet (72020)	6 444	0	0	2	4	6	0	0	2	2
Pointe-Claire (66097)	34 051	2	2	71	150	225	2	3	84	89
Pont-Rouge (34017)	10 413	1	1	20	62	84	1	2	23	26
Pontiac (82030)	6 151	0	5	12	34	51	0	5	17	22
Port-Cartier (97022)	6 543	0	3	12	55	70	0	3	17	20
Prévost (75040)	13 926	0	0	22	82	104	0	0	31	31
Princeville (32033)	6 529	0	0	21	44	65	0	0	23	23
Québec (23027)	550 294	7	52	926	3 472	4 457	10	60	1 158	1 228
Rawdon (62037)	12 120	0	2	55	114	171	0	2	82	84
Repentigny (60013)	87 451	0	2	111	377	490	0	2	133	135
Richelieu (55057)	5 626	0	0	22	61	83	0	0	32	32
Rigaud (71133)	8 254	1	2	23	80	106	1	5	28	34
Rimouski (10043)	49 881	0	7	127	509	643	0	8	181	189
Rivière-du-Loup (12072)	20 133	3	3	32	275	313	3	4	43	50
Roberval (91025)	9 886	2	1	18	80	101	2	2	24	28
Rosemère (73020)	14 550	0	0	47	142	189	0	0	62	62
Rouyn-Noranda (86042)	43 053	1	4	84	388	477	1	4	106	111
Saguenay (94068)	147 174	0	15	398	770	1 183	0	19	506	525
Saint-Amable (59015)	13 387	1	0	19	33	53	1	0	27	28
Saint-Apollinaire (33090)	7 837	1	0	24	86	111	1	0	29	30
Saint-Augustin-de-Desmaures (23072)	19 945	1	1	24	87	113	1	1	30	32
Saint-Basile-le-Grand (57020)	17 425	0	0	29	52	81	0	0	39	39
Saint-Boniface (51085)	5 166	0	2	10	51	63	0	2	13	15
Saint-Bruno-de-Montarville (58037)	26 883	0	1	51	139	191	0	1	64	65
Saint-Calixte (63055)	6 931	0	2	24	45	71	0	2	26	28
Saint-Césaire (55023)	5 999	1	1	22	61	85	1	1	33	35
Saint-Charles-Borromée (61035)	15 020	0	1	24	51	76	0	2	36	38
Saint-Colomban (75005)	18 128	0	3	16	26	45	0	3	19	22
Saint-Constant (67035)	30 547	1	2	68	147	218	1	2	88	91
Saint-Cyrille-de-Wendover (49070)	5 061	1	2	19	49	71	1	2	29	32

1. Voir « Population » dans la section « Description des variables » du glossaire.

2. Nécessitant une hospitalisation.

3. Voir les renseignements généraux de la section 1 sur les accidents de véhicules routiers.

Légende : M : Municipalité V : Ville

Annexe B : Nombre d'accidents et de personnes accidentées selon les municipalités de 5 000 habitants ou plus en 2021 (suite)

Nom de la municipalité (code municipal)	Population ¹	Nature des dommages des accidents					Nature des blessures des personnes accidentées			
		Mortels	Graves ²	Légers	Matériels ³	Total	Mortelles	Graves ²	Légères	Total
		Nombre	Nombre	Nombre	Nombre	Nombre	Nombre	Nombre	Nombre	Nombre
Saint-Eustache (72005)	46 058	1	6	101	228	336	1	6	126	133
Saint-Félicien (91042)	10 213	2	0	19	80	101	2	0	31	33
Saint-Félix-de-Valois (62007)	6 971	1	0	30	48	79	1	0	41	42
Saint-Georges (29073)	33 607	1	1	112	419	533	1	1	150	152
Saint-Germain-de-Grantham (49048)	5 033	0	1	21	39	61	0	1	26	27
Saint-Henri (19068)	5 889	0	1	14	61	76	0	1	16	17
Saint-Hippolyte (75045)	10 986	0	1	32	49	82	0	1	46	47
Saint-Honoré (94240)	6 412	1	2	9	37	49	1	4	16	21
Saint-Hyacinthe (54048)	58 011	2	8	154	487	651	2	8	192	202
Saint-Jean-sur-Richelieu (56083)	99 634	2	12	264	438	716	4	14	330	348
Saint-Jérôme (75017)	81 223	2	10	269	454	735	2	11	354	367
Saint-Joseph-du-Lac (72025)	7 245	0	5	18	37	60	0	6	25	31
Saint-Lambert V (58012)	22 550	0	3	22	72	97	0	4	28	32
Saint-Lambert-de-Lauzon (26070)	6 958	2	1	19	70	92	2	1	30	33
Saint-Lazare (71105)	22 594	0	0	24	68	92	0	0	30	30
Saint-Lin--Laurentides (63048)	24 576	1	1	45	110	157	1	1	55	57
Saint-Paul (61005)	6 631	1	1	12	37	51	1	2	14	17
Saint-Philippe (67010)	7 568	0	1	12	28	41	0	1	12	13
Saint-Pie (54008)	5 855	0	1	23	36	60	0	1	33	34
Saint-Raymond (34128)	11 209	0	1	19	72	92	0	1	23	24
Saint-Rémi (68055)	9 041	0	0	18	51	69	0	0	25	25
Saint-Roch-de-l'Achigan (63035)	5 678	2	0	23	47	72	2	0	26	28
Saint-Sauveur (77043)	11 475	0	1	20	106	127	0	1	26	27
Saint-Zotique (71025)	9 700	0	1	12	27	40	0	1	19	20
Sainte-Adèle (77022)	14 448	0	2	36	133	171	0	3	42	45
Sainte-Agathe-des-Monts (78032)	11 350	0	2	36	179	217	0	2	47	49
Sainte-Anne-des-Monts (04037)	6 363	1	2	22	71	96	1	2	41	44
Sainte-Anne-des-Plaines (73035)	15 718	0	2	48	32	82	0	2	63	65
Sainte-Brigitte-de-Laval (22045)	8 457	0	0	6	22	28	0	0	6	6
Sainte-Catherine (67030)	17 419	0	1	30	50	81	0	1	33	34
Sainte-Catherine-de-la-Jacques-Cartier (22005)	8 495	0	2	30	41	73	0	2	39	41
Sainte-Julie (59010)	31 009	0	1	58	174	233	0	1	77	78
Sainte-Julienne (63060)	11 589	1	2	34	69	106	1	4	60	65
Sainte-Marie (26030)	13 472	2	1	34	124	161	2	1	42	45
Sainte-Marthe-sur-le-Lac (72015)	20 330	0	3	26	27	56	0	3	34	37
Sainte-Martine (70012)	5 767	1	2	16	21	40	1	3	25	29
Sainte-Sophie (75028)	18 559	0	7	56	94	157	0	7	83	90
Sainte-Thérèse (73010)	26 550	0	2	43	149	194	0	2	54	56
Salaberry-de-Valleyfield (70052)	44 097	0	3	153	328	484	0	3	199	202
Sept-Îles (97007)	25 074	1	4	54	265	324	1	4	72	77
Shannon (22020)	6 464	0	0	10	22	32	0	0	15	15
Shawinigan (36033)	50 786	2	4	100	395	501	2	5	135	142
Shefford (47035)	7 605	0	4	20	75	99	0	5	28	33
Sherbrooke (43027)	172 713	3	19	416	831	1 269	3	20	530	553
Sorel-Tracy (53052)	35 742	2	3	57	258	320	2	4	68	74
Stoneham-et-Tewkesbury (22035)	9 601	0	1	21	74	96	0	1	22	23
Témiscouata-sur-le-Lac (13073)	5 011	0	2	18	61	81	0	2	23	25
Terrebonne (64008)	120 961	4	13	299	661	977	5	16	388	409
Theftford Mines (31084)	25 886	1	3	99	180	283	1	3	137	141
Trois-Rivières (37067)	141 417	1	13	442	831	1 287	1	13	556	570
Val-d'Or (89008)	33 047	4	8	120	432	564	4	14	162	180
Val-David (78010)	5 597	0	1	8	35	44	0	1	10	11
Val-des-Monts (82015)	12 796	0	1	19	65	85	0	1	24	25
Val-des-Sources (40043)	6 992	0	1	15	25	41	0	1	18	19
Varennes (59020)	21 531	0	2	48	93	143	0	2	61	63
Vaudreuil-Dorion (71083)	42 627	0	6	128	335	469	0	6	165	171
Verchères (59025)	5 822	0	0	12	28	40	0	0	13	13
Victoriaville (39062)	48 193	1	3	99	356	459	1	3	130	134
Waterloo (47025)	5 052	0	0	5	30	35	0	0	5	5
Westmount (66032)	20 326	0	0	22	49	71	0	0	25	25
Windsor (42088)	5 395	1	0	13	42	56	1	0	14	15
Moins de 5 000 habitants	1 299 618	160	372	4 196	12 469	17 197	175	445	5 513	6 133
Total	8 604 495	321	1 031	20 505	54 679	76 536	347	1 227	26 314	27 888

1. Voir « Population » dans la section « Description des variables » du glossaire.
2. Nécessitant une hospitalisation.
3. Voir les renseignements généraux de la section 1 sur les accidents de véhicules routiers.
Légende : M : Municipalité V : Ville

Annexe C : Nombre d'accidents et de personnes accidentées selon les municipalités régionales de comté (MRC) ou les entités équivalentes en 2021

Municipalité régionale de comté ou entité équivalente (code de MRC)	Population ¹	Nature des dommages des accidents					Nature des blessures des personnes accidentées			
		Mortels	Graves ²	Légers	Matériels ³	Total	Mortelles	Graves ²	Légères	Total
		Nombre	Nombre	Nombre	Nombre	Nombre	Nombre	Nombre	Nombre	Nombre
Abitibi (88)	24 943	1	7	69	269	346	1	7	86	94
Abitibi-Ouest (87)	20 580	5	7	49	174	235	5	9	76	90
Acton (48)	16 273	3	2	47	163	215	3	6	59	68
Admin. régionale Kativik (992)	14 576	0	7	17	35	59	0	7	25	32
Antoine-Labelle (79)	36 749	4	11	114	410	539	4	16	147	167
Argenteuil (76)	34 907	4	9	113	312	438	4	11	154	169
Arthabaska (39)	75 280	5	9	192	659	865	6	10	249	265
Avignon (06)	14 936	4	5	31	122	162	5	5	48	58
Beauce-Sartigan (29)	54 083	3	5	175	643	826	3	5	239	247
Beauharnois-Salaberry (70)	69 905	1	8	231	487	727	1	9	312	322
Bécancour (38)	21 579	7	10	89	201	307	9	19	116	144
Bellechasse (19)	38 592	4	5	96	355	460	4	6	107	117
Bonaventure (05)	17 989	4	6	55	206	271	6	6	76	88
Brome-Missisquoi (46)	66 024	0	8	179	554	741	0	8	233	241
Caniapiscau (972)	3 849	0	0	6	43	49	0	0	7	7
Charlevoix (16)	13 201	1	6	47	168	222	1	6	61	68
Charlevoix-Est (15)	15 550	0	2	44	186	232	0	2	55	57
Coaticook (44)	19 131	5	2	70	220	297	5	4	90	99
Com.maritime ÎlesDeLaMadeleine (01)	13 066	0	1	23	93	117	0	1	27	28
D'Autray (52)	45 245	4	13	125	346	488	4	17	153	174
Deux-Montagnes (72)	106 129	1	16	197	389	603	1	18	257	276
Drummond (49)	110 035	7	16	283	1 012	1 318	7	18	358	383
Eeyou Istchee (993)	18 679	0	4	9	36	49	0	6	11	17
Gatineau (81)	290 534	4	20	421	1 835	2 280	4	23	493	520
Jamésie (991)	13 418	3	4	39	130	176	3	4	53	60
Joliette (61)	71 765	8	5	182	528	723	8	7	247	262
Kamouraska (14)	20 931	1	3	61	217	282	1	3	75	79
L'Assomption (60)	129 972	2	14	213	604	833	2	17	278	297
L'Érable (32)	24 362	3	7	92	210	312	3	9	116	128
L'Île-d'Orléans (20)	7 507	2	4	17	35	58	2	4	25	31
L'Islet (17)	17 835	3	5	40	180	228	3	6	54	63
La Côte-de-Beaupré (21)	30 482	1	3	90	289	383	1	3	120	124
La Côte-de-Gaspé (03)	17 704	1	3	55	170	229	1	3	78	82
La Haute-Côte-Nord (95)	10 454	0	6	31	112	149	0	7	35	42
La Haute-Gaspésie (04)	11 134	1	3	38	140	182	1	3	66	70
La Haute-Yamaska (47)	94 799	0	16	362	502	880	0	17	485	502
La Jacques-Cartier (22)	48 317	1	5	86	212	304	1	6	106	113
La Matanie (08)	20 783	2	4	60	197	263	3	4	93	100
La Matapédia (07)	17 804	1	2	62	186	251	3	5	88	96
La Mitis (09)	18 179	2	7	63	222	294	2	11	80	93
La Nouvelle-Beauce (26)	38 559	5	6	101	381	493	5	6	134	145
La Rivière-du-Nord (75)	142 822	2	21	395	705	1 123	2	22	533	557
La Tuque (90)	15 129	2	3	70	137	212	2	3	101	106
La Vallée-de-l'Or (89)	43 765	5	12	156	544	717	5	19	209	233
La Vallée-de-la-Gatineau (83)	21 074	5	4	80	293	382	5	6	107	118
La Vallée-du-Richelieu (57)	133 409	6	11	276	627	920	6	13	368	387
Lac-Saint-Jean-Est (93)	53 602	4	3	137	447	591	5	5	200	210
Laval (65)	443 192	7	45	953	2 502	3 507	7	49	1 270	1 326
Le Domaine-du-Roy (91)	31 308	7	5	73	238	323	7	8	103	118
Le Fjord-du-Saguenay (942)	23 396	6	12	64	155	237	7	15	95	117
Le Golfe-du-Saint-Laurent (982)	4 633	0	3	5	14	22	0	3	6	9
Le Granit (30)	21 886	1	5	35	192	233	1	6	37	44

1. Voir « Population » dans la section « Description des variables » du glossaire.

2. Nécessitant une hospitalisation.

3. Voir les renseignements généraux de la section 1 sur les accidents de véhicules routiers.

Annexe C : Nombre d'accidents et de personnes accidentées selon les municipalités régionales de comté (MRC) ou les entités équivalentes en 2021

Municipalité régionale de comté ou entité équivalente (code de MRC)	Population ¹	Nature des dommages des accidents					Nature des blessures des personnes accidentées			
		Mortels	Graves ²	Légers	Matériels ³	Total	Mortelles	Graves ²	Légères	Total
		Nombre	Nombre	Nombre	Nombre	Nombre	Nombre	Nombre	Nombre	Nombre
Le Haut-Richelieu (56)	123 886	6	22	331	590	949	8	27	413	448
Le Haut-Saint-François (41)	23 340	2	5	92	281	380	2	5	112	119
Le Haut-Saint-Laurent (69)	25 260	6	10	64	180	260	6	11	85	102
Le Rocher-Percé (02)	17 243	1	5	58	177	241	1	6	92	99
Le Val-Saint-François (42)	32 138	5	4	113	347	469	5	5	136	146
Les Appalaches (31)	43 449	1	6	171	357	535	1	6	230	237
Les Basques (11)	8 716	1	2	29	100	132	1	2	32	35
Les Chénouais (372)	19 863	3	9	51	124	187	4	10	60	74
Les Collines-de-l'Outaouais (82)	53 910	3	16	89	296	404	5	20	117	142
Les Etchemins (28)	16 843	3	7	36	166	212	3	9	40	52
Les Jardins-de-Napierville (68)	31 961	2	7	91	234	334	2	8	108	118
Les Laurentides (78)	50 284	1	12	146	687	846	1	13	202	216
Les Maskoutains (54)	90 565	9	13	292	783	1 097	9	13	369	391
Les Moulins (64)	172 656	6	15	406	908	1 335	7	19	542	568
Les Pays-d'en-Haut (77)	47 179	1	8	133	409	551	1	9	160	170
Les Sources (40)	14 602	0	1	53	117	171	0	1	68	69
Lévis (251)	152 058	3	9	337	918	1 267	3	11	439	453
Longueuil (58)	435 123	6	41	972	2 236	3 255	6	52	1 248	1 306
Lotbinière (33)	34 623	2	4	102	309	417	2	5	132	139
Manicouagan (96)	30 205	2	6	86	321	415	2	8	110	120
Marguerite-D'Youville (59)	82 215	1	4	158	399	562	1	4	204	209
Maria-Chapdelaine (92)	24 469	1	3	49	196	249	1	3	54	58
Maskinongé (51)	37 513	7	15	114	292	428	8	18	183	209
Matawinie (62)	55 244	3	8	198	459	668	4	10	274	288
Mékinac (35)	12 676	4	6	37	119	166	4	8	45	57
Memphrémagog (45)	54 564	4	4	127	570	705	4	4	161	169
Minganie (981)	6 458	0	0	12	55	67	0	0	18	18
Mirabel (74)	62 131	2	14	235	604	855	2	19	301	322
Montcalm (63)	60 348	7	9	198	378	592	7	11	263	281
Montmagny (18)	22 776	0	4	75	239	318	0	4	94	98
Montréal (66)	2 025 928	29	123	4 607	9 046	13 805	29	155	5 638	5 822
Nicolet-Yamaska (50)	24 220	4	7	107	283	401	5	7	129	141
Papineau (80)	24 534	4	9	69	263	345	4	10	100	114
Pierre-De Saurel (53)	52 735	2	9	111	388	510	2	10	138	150
Pontiac (84)	14 213	0	6	26	187	219	0	8	31	39
Portneuf (34)	56 358	5	12	139	491	647	5	13	177	195
Québec (23)	589 614	8	53	963	3 601	4 625	11	61	1 202	1 274
Rimouski-Neigette (10)	58 008	3	10	161	592	766	3	12	225	240
Rivière-du-Loup (12)	35 195	3	6	73	436	518	3	7	99	109
Robert-Cliche (27)	19 288	3	3	48	192	246	4	3	73	80
Roussillon (67)	197 116	3	14	414	1 050	1 481	4	15	513	532
Rouville (55)	38 188	3	6	129	377	515	4	6	177	187
Rouyn-Noranda (86)	43 053	1	4	84	388	477	1	4	106	111
Saguenay (941)	147 174	0	15	398	770	1 183	0	19	506	525
Sept-Rivières (971)	34 944	1	7	73	368	449	1	7	97	105
Shawinigan (36)	50 786	2	4	100	395	501	2	5	135	142
Sherbrooke (43)	172 713	3	19	416	831	1 269	3	20	530	553
Témiscamingue (85)	15 901	1	9	46	114	170	1	9	70	80
Témiscouata (13)	19 481	1	5	64	207	277	1	5	77	83
Thérèse-De Blainville (73)	166 978	1	13	327	1 025	1 366	1	14	419	434
Trois-Rivières (371)	141 417	1	13	442	831	1 287	1	13	556	570
Vaudreuil-Soulanges (71)	164 297	3	15	335	906	1 259	3	20	423	446
Total	8 604 495	321	1 031	20 505	54 679	76 536	347	1 227	26 314	27 888

1. Voir « Population » dans la section « Description des variables » du glossaire.
2. Nécessitant une hospitalisation.
3. Voir les renseignements généraux de la section 1 sur les accidents de véhicules routiers.

Carte 12 : Nombre de décès par MRC, en 2021 (Ouest)

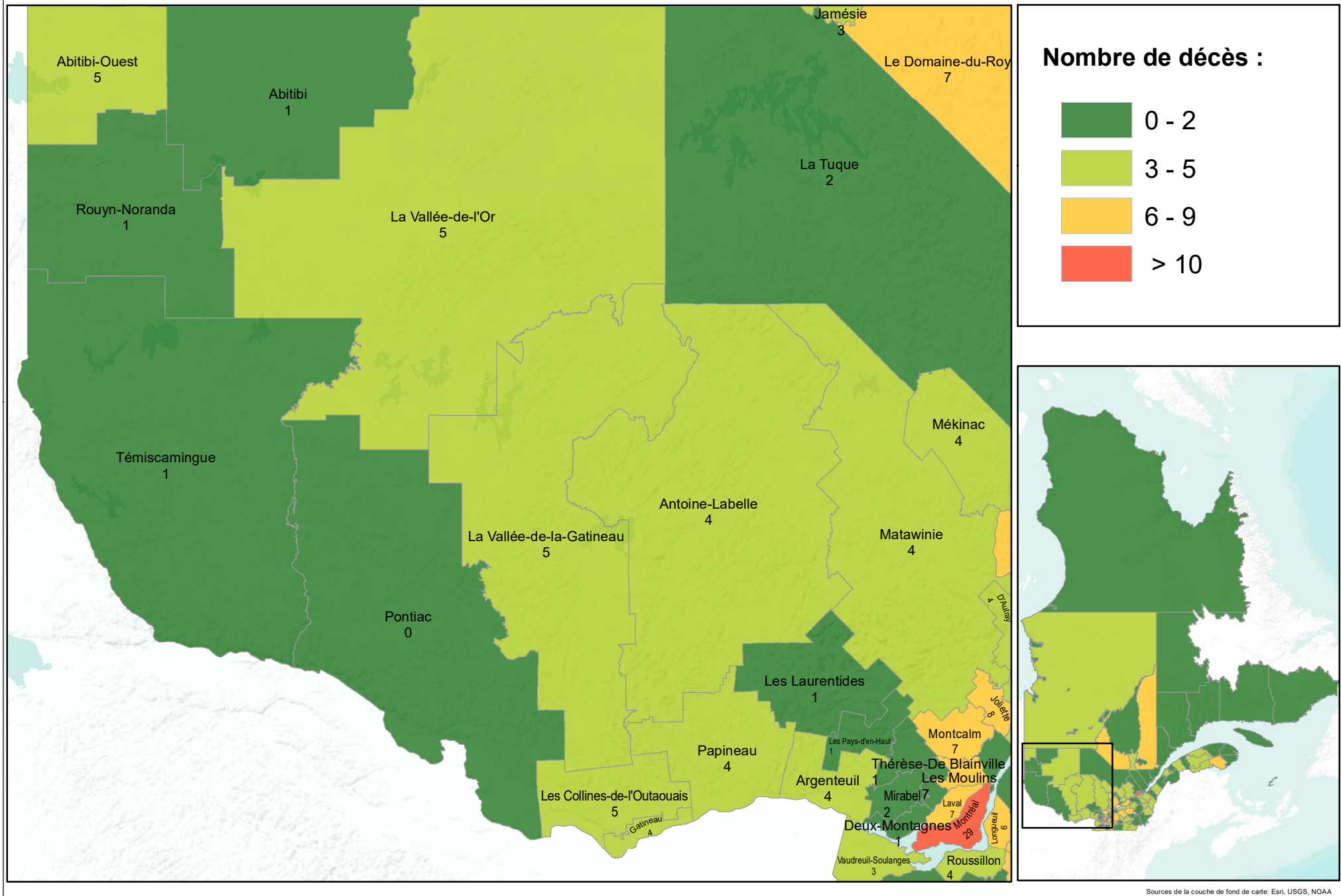

Sources de la couche de fond de carte: Esri, USGS, NOAA

Annexe D

Tableau 1 : Nombre d'accidents survenus au Québec selon la nature des dommages et la classification du réseau, de 2016 à 2021

Nature des dommages	Classification du réseau	Année de l'accident						Variation	
		2016	2017	2018	2019	2020	2021	2021/ 2020	2021/ 2016 à 2020
		Nombre	Nombre	Nombre	Nombre	Nombre	Nombre	%	%
Mortels	Réseau routier	315	334	332	310	316	321	1,6	- 0,1
	Hors réseau routier ¹	50	40	48	54	51	50	- 2,0	2,9
	Total	365	374	380	364	367	371	1,1	0,3
Graves	Réseau routier	1 233	1 270	1 189	1 102	982	1 031	5,0	- 10,8
	Hors réseau routier ¹	153	194	179	187	206	209	1,5	13,7
	Total	1 386	1 464	1 368	1 289	1 188	1 240	4,4	- 7,4
Légers	Réseau routier	26 803	26 530	25 401	25 406	17 888	20 505	14,6	- 16,0
	Hors réseau routier ¹	612	668	591	605	701	738	5,3	16,1
	Total	27 415	27 198	25 992	26 011	18 589	21 243	14,3	- 15,2
Corporels	Réseau routier	28 351	28 134	26 922	26 818	19 186	21 857	13,9	- 15,6
	Hors réseau routier ¹	815	902	818	846	958	997	4,1	14,9
	Total	29 166	29 036	27 740	27 664	20 144	22 854	13,5	- 14,6
Matériels seulement	Réseau routier	71 526	74 564	73 871	70 060	51 444	54 679	6,3	- 19,9
	Hors réseau routier ¹	131	191	157	146	148	121	- 18,2	- 21,7
	Total	71 657	74 755	74 028	70 206	51 592	54 800	6,2	- 19,9
Total	Réseau routier	99 877	102 698	100 793	96 878	70 630	76 536	8,4	- 18,7
	Hors réseau routier ¹	946	1 093	975	992	1 106	1 118	1,1	9,4
	Total	100 823	103 791	101 768	97 870	71 736	77 654	8,2	- 18,4

1. Un accident hors réseau routier est un accident n'impliquant que des véhicules hors route, soit une motoneige, un véhicule tout-terrain (motoquad, autoquad, motocyclette tout-terrain, véhicule hors route à trois roues et autre véhicule tout-terrain motorisé destiné à un usage hors des chemins publics) ou tout véhicule dont le code du lieu d'autorisation de circuler est « GP » (gare, port, aéroport) ou « HR » (en dehors des chemins publics).

Annexe D

Tableau 2 : Nombre d'accidents impliquant une motoneige au Québec selon la nature des dommages et la classification du réseau, de 2016 à 2021

Nature des dommages	Classification du réseau	Année de l'accident					Variation		
		2016	2017	2018	2019	2020	2021	2021/ 2020	2021/ 2016 à 2020
		Nombre	Nombre	Nombre	Nombre	Nombre	Nombre	%	%
Mortels	Réseau routier	6	6	2	4	0	1	-	- 72,2
	Hors réseau routier ¹	20	18	21	13	22	19	- 13,6	1,1
	Total	26	24	23	17	22	20	- 9,1	- 10,7
Graves	Réseau routier	4	11	10	10	8	5	- 37,5	- 41,9
	Hors réseau routier ¹	43	77	69	72	64	68	6,3	4,6
	Total	47	88	79	82	72	73	1,4	- 0,8
Légers	Réseau routier	28	31	22	49	29	29	0,0	- 8,8
	Hors réseau routier ¹	222	265	233	243	208	240	15,4	2,5
	Total	250	296	255	292	237	269	13,5	1,1
Corporels	Réseau routier	38	48	34	63	37	35	- 5,4	- 20,5
	Hors réseau routier ¹	285	360	323	328	294	327	11,2	2,8
	Total	323	408	357	391	331	362	9,4	0,0
Matériels seulement	Réseau routier	24	50	31	65	33	22	- 33,3	- 45,8
	Hors réseau routier ¹	53	94	66	68	63	57	- 9,5	- 17,2
	Total	77	144	97	133	96	79	- 17,7	- 27,8
Total	Réseau routier	62	98	65	128	70	57	- 18,6	- 32,6
	Hors réseau routier ¹	338	454	389	396	357	384	7,6	- 0,7
	Total	400	552	454	524	427	441	3,3	- 6,4

1. Un accident hors réseau routier est un accident n'impliquant que des véhicules hors route, soit une motoneige, un véhicule tout-terrain (motoquad, autoquad, motocyclette tout-terrain, véhicule hors route à trois roues et autre véhicule tout-terrain motorisé destiné à un usage hors des chemins publics) ou tout véhicule dont le code du lieu d'autorisation de circuler est « GP » (gare, port, aéroport) ou « HR » (en dehors des chemins publics).

Annexe D

Tableau 3 : Nombre d'accidents impliquant un véhicule tout-terrain (VTT) au Québec selon la nature des dommages et la classification du réseau, de 2016 à 2021

Nature des dommages	Classification du réseau	Année de l'accident					Variation		
		2016	2017	2018	2019	2020	2021	2021/ 2020	2021/ 2016 à 2020
		Nombre	Nombre	Nombre	Nombre	Nombre	Nombre	%	%
Mortels	Réseau routier	5	0	4	3	1	9	800,0	246,2
	Hors réseau routier ¹	24	20	25	36	29	27	- 6,9	0,7
	Total	29	20	29	39	30	36	20,0	22,4
Graves	Réseau routier	12	13	13	7	16	14	- 12,5	14,8
	Hors réseau routier ¹	108	110	104	113	140	138	- 1,4	20,0
	Total	120	123	117	120	156	152	- 2,6	19,5
Légers	Réseau routier	56	42	51	46	56	54	- 3,6	7,6
	Hors réseau routier ¹	378	391	336	345	475	485	2,1	26,0
	Total	434	433	387	391	531	539	1,5	23,9
Corporels	Réseau routier	73	55	68	56	73	77	5,5	18,5
	Hors réseau routier ¹	510	521	465	494	644	650	0,9	23,4
	Total	583	576	533	550	717	727	1,4	22,8
Matériels seulement	Réseau routier	38	46	41	48	42	39	- 7,1	- 9,3
	Hors réseau routier ¹	39	56	41	38	35	32	- 8,6	- 23,4
	Total	77	102	82	86	77	71	- 7,8	- 16,3
Total	Réseau routier	111	101	109	104	115	116	0,9	7,4
	Hors réseau routier ¹	549	577	506	532	679	682	0,4	19,9
	Total	660	678	615	636	794	798	0,5	17,9

1. Un accident hors réseau routier est un accident n'impliquant que des véhicules hors route, soit une motoneige, un véhicule tout-terrain (motoquad, autoquad, motocyclette tout-terrain, véhicule hors route à trois roues et autre véhicule tout-terrain motorisé destiné à un usage hors des chemins publics) ou tout véhicule dont le code du lieu d'autorisation de circuler est « GP » (gare, port, aéroport) ou « HR » (en dehors des chemins publics).

Annexe D

Tableau 4 : Nombre de personnes accidentées dans les collisions survenues au Québec selon la nature des blessures et la classification du réseau, de 2016 à 2021

Nature des blessures	Classification du réseau	Année de l'accident						Variation	
		2016	2017	2018	2019	2020	2021	2021/ 2020	2021/ 2016 à 2020
		Nombre	Nombre	Nombre	Nombre	Nombre	Nombre	%	%
Mortelles	Réseau routier	338	362	352	332	339	347	2,4	0,7
	Hors réseau routier ¹	51	41	50	56	51	50	- 2,0	0,4
	Total	389	403	402	388	390	397	1,8	0,7
Graves	Réseau routier	1 468	1 501	1 437	1 330	1 161	1 227	5,7	- 11,0
	Hors réseau routier ¹	167	213	199	203	218	224	2,8	12,0
	Total	1 635	1 714	1 636	1 533	1 379	1 451	5,2	- 8,1
Légères	Réseau routier	35 843	35 362	33 744	33 429	22 982	26 314	14,5	- 18,5
	Hors réseau routier ¹	720	791	723	719	852	904	6,1	18,8
	Total	36 563	36 153	34 467	34 148	23 834	27 218	14,2	- 17,6
Total	Réseau routier	37 649	37 225	35 533	35 091	24 482	27 888	13,9	- 18,0
	Hors réseau routier ¹	938	1 045	972	978	1 121	1 178	5,1	16,5
	Total	38 587	38 270	36 505	36 069	25 603	29 066	13,5	- 17,0

1. Un accident hors réseau routier est un accident n'impliquant que des véhicules hors route, soit une motoneige, un véhicule tout-terrain (motoquad, autoquad, motocyclette tout-terrain, véhicule hors route à trois roues et autre véhicule tout-terrain motorisé destiné à un usage hors des chemins publics) ou tout véhicule dont le code du lieu d'autorisation de circuler est « GP » (gare, port, aéroport) ou « HR » (en dehors des chemins publics).

Annexe D

Tableau 5 : Nombre de motoneigistes accidentés au Québec selon la nature des blessures et la classification du réseau, de 2016 à 2021

Nature des blessures	Classification du réseau	Année de l'accident					Variation		
		2016	2017	2018	2019	2020	2021	2021/ 2020	2021/ 2016 à 2020
		Nombre	Nombre	Nombre	Nombre	Nombre	Nombre	%	%
Mortelles	Réseau routier	6	7	2	4	0	1	-	- 73,7
	Hors réseau routier ¹	20	18	23	15	22	18	- 18,2	- 8,2
	Total	26	25	25	19	22	19	- 13,6	- 18,8
Graves	Réseau routier	4	14	10	10	9	6	- 33,3	- 36,2
	Hors réseau routier ¹	47	78	72	77	65	71	9,2	4,7
	Total	51	92	82	87	74	77	4,1	- 0,3
Légères	Réseau routier	30	38	21	49	26	32	23,1	- 2,4
	Hors réseau routier ¹	250	302	281	285	237	274	15,6	1,1
	Total	280	340	302	334	263	306	16,3	0,7
Total	Réseau routier	40	59	33	63	35	39	11,4	- 15,2
	Hors réseau routier ¹	317	398	376	377	324	363	12,0	1,3
	Total	357	457	409	440	359	402	12,0	- 0,6

1. Un accident hors réseau routier est un accident n'impliquant que des véhicules hors route, soit une motoneige, un véhicule tout-terrain (motoquad, autoquad, motocyclette tout-terrain, véhicule hors route à trois roues et autre véhicule tout-terrain motorisé destiné à un usage hors des chemins publics) ou tout véhicule dont le code du lieu d'autorisation de circuler est « GP » (gare, port, aéroport) ou « HR » (en dehors des chemins publics).

Annexe D

Tableau 6 : Nombre d'occupants de véhicule tout-terrain (VTT) accidentés au Québec selon la nature des blessures et la classification du réseau, de 2016 à 2021

Nature des blessures	Classification du réseau	Année de l'accident					Variation		
		2016	2017	2018	2019	2020	2021	2021/ 2020	2021/ 2016 à 2020
		Nombre	Nombre	Nombre	Nombre	Nombre	Nombre	%	%
Mortelles	Réseau routier	5	0	3	3	0	9	-	309,1
	Hors réseau routier ¹	24	21	24	36	29	27	- 6,9	0,7
	Total	29	21	27	39	29	36	24,1	24,1
Graves	Réseau routier	14	12	13	8	23	16	- 30,4	14,3
	Hors réseau routier ¹	114	122	111	119	147	145	- 1,4	18,3
	Total	128	134	124	127	170	161	- 5,3	17,9
Légères	Réseau routier	59	45	52	52	55	62	12,7	17,9
	Hors réseau routier ¹	446	451	409	394	581	601	3,4	31,7
	Total	505	496	461	446	636	663	4,2	30,3
Total	Réseau routier	78	57	68	63	78	87	11,5	26,5
	Hors réseau routier ¹	584	594	544	549	757	773	2,1	27,6
	Total	662	651	612	612	835	860	3,0	27,5

1. Un accident hors réseau routier est un accident n'impliquant que des véhicules hors route, soit une motoneige, un véhicule tout-terrain (motoquad, autoquad, motocyclette tout-terrain, véhicule hors route à trois roues et autre véhicule tout-terrain motorisé destiné à un usage hors des chemins publics) ou tout véhicule dont le code du lieu d'autorisation de circuler est « GP » (gare, port, aéroport) ou « HR » (en dehors des chemins publics).

Annexe E : Nombre de titulaires d'un permis de conduire ou d'un permis probatoire selon les municipalités régionales de comté (MRC) ou les entités équivalentes, le sexe et l'âge, en 2021

Municipalité régionale de comté ou entité équivalente (code de MRC)	Population ¹	Sexe		Age						Total ²
		Masculin	Féminin	14 à 24 ans	25 à 34 ans	35 à 44 ans	45 à 54 ans	55 à 64 ans	65 ans ou plus	
		Nombre	Nombre	Nombre	Nombre	Nombre	Nombre	Nombre	Nombre	
Abitibi (88)	24 943	9 250	8 584	1 624	2 690	2 859	2 746	3 718	4 197	17 834
Abitibi-Ouest (87)	20 580	7 806	7 006	1 311	1 921	2 262	2 100	3 251	3 967	14 812
Acton (48)	16 273	6 161	5 524	1 100	1 523	1 830	1 845	2 399	2 988	11 685
Admin. régionale Kativik (992)	14 576	740	537	107	275	291	252	231	121	1 277
Antoine-Labelle (79)	36 749	14 483	13 093	1 820	2 955	3 419	3 768	6 824	8 790	27 576
Argenteuil (76)	34 907	12 702	11 842	1 694	3 265	3 368	3 730	5 695	6 792	24 544
Arthabaska (39)	75 280	27 501	26 778	5 027	7 215	8 757	8 031	10 518	14 731	54 279
Avignon (06)	14 936	5 375	5 371	715	1 367	1 533	1 506	2 358	3 267	10 746
Beauce-Sartigan (29)	54 083	20 066	18 880	3 605	5 413	6 508	5 950	7 806	9 664	38 946
Beauharnois-Salaberry (70)	69 905	25 019	24 431	3 850	8 510	7 662	6 892	9 979	12 557	49 450
Bécancour (38)	21 579	8 438	7 719	1 368	2 375	2 481	2 301	3 323	4 309	16 157
Bellechasse (19)	38 592	14 811	13 253	2 324	4 286	4 606	4 134	5 674	7 040	28 064
Bonaventure (05)	17 989	6 813	6 704	875	1 611	1 651	1 996	3 016	4 368	13 517
Brome-Missisquoi (46)	66 024	24 914	24 381	3 510	6 359	7 329	7 117	10 581	14 399	49 295
Caniapiscau (972)	3 849	1 206	944	271	495	505	472	308	99	2 150
Charlevoix (16)	13 201	5 226	4 904	720	1 165	1 361	1 354	2 273	3 257	10 130
Charlevoix-Est (15)	15 550	5 997	5 607	901	1 225	1 567	1 626	2 625	3 660	11 604
Coaticook (44)	19 131	6 891	6 425	1 294	2 000	2 121	1 975	2 674	3 252	13 316
Com.maritime ÎlesDeLaMadeleine (01)	13 066	5 177	5 189	796	1 275	1 200	1 597	2 433	3 065	10 366
D'Au-tray (52)	45 245	17 365	15 696	2 506	4 980	4 941	5 083	7 307	8 244	33 061
Deux-Montagnes (72)	106 129	37 224	36 406	5 850	10 789	14 538	13 038	14 439	14 976	73 630
Drummond (49)	110 035	39 829	38 026	7 325	11 438	13 203	12 013	14 597	19 279	77 855
Eeyou Istchee (993)	18 679	3 043	2 727	436	1 256	1 401	1 375	839	463	5 770
Gatineau (81)	290 534	92 983	92 720	14 758	30 878	35 900	33 325	35 091	35 751	185 703
Jamésie (991)	13 418	5 091	4 329	792	1 423	1 625	1 549	2 108	1 923	9 420
Joliette (61)	71 765	25 154	25 280	3 928	7 473	7 941	7 011	9 835	14 246	50 434
Kamouraska (14)	20 931	7 883	7 382	1 315	1 750	2 226	2 185	3 214	4 575	15 265
L'Assomption (60)	129 972	45 777	45 083	7 574	13 089	16 488	15 786	18 014	19 909	90 860
L'Érable (32)	24 362	9 174	8 508	1 630	2 489	2 640	2 540	3 574	4 809	17 682
L'Île-d'Orléans (20)	7 507	2 805	2 596	419	544	756	791	1 184	1 707	5 401
L'Islet (17)	17 835	6 893	6 066	975	1 429	1 624	1 887	2 995	4 049	12 959
La Côte-de-Beaupré (21)	30 482	11 740	10 971	1 744	3 185	4 069	3 798	4 660	5 255	22 711
La Côte-de-Gaspé (03)	17 704	6 723	6 336	975	1 621	1 876	1 862	3 038	3 687	13 059
La Haute-Côte-Nord (95)	10 454	4 156	3 691	499	809	1 044	1 204	1 920	2 371	7 847
La Haute-Gaspésie (04)	11 134	4 200	3 773	479	834	1 060	1 126	1 815	2 659	7 973
La Haute-Yamaska (47)	94 799	34 291	33 751	5 525	9 488	10 709	10 195	14 361	17 764	68 042
La Jacques-Cartier (22)	48 317	17 938	16 613	2 848	6 683	8 252	6 326	5 702	4 740	34 551
La Matanie (08)	20 783	8 171	7 521	1 192	1 657	2 078	2 115	3 543	5 107	15 692
La Matapédia (07)	17 804	6 761	6 034	1 044	1 535	1 673	1 831	2 982	3 730	12 795
La Mitis (09)	18 179	6 814	6 266	994	1 658	1 913	1 885	2 874	3 756	13 080
La Nouvelle-Beauce (26)	38 559	14 339	13 482	2 632	4 475	5 160	4 342	5 076	6 136	27 821
La Rivière-du-Nord (75)	142 822	52 340	50 398	8 289	17 216	17 922	17 061	20 365	21 885	102 738
La Tuque (90)	15 129	4 948	4 376	679	1 155	1 429	1 373	2 143	2 545	9 324
La Vallée-de-l'Or (89)	43 765	15 768	14 211	2 815	4 902	4 696	4 660	6 285	6 621	29 979
La Vallée-de-la-Gatineau (83)	21 074	8 031	7 212	946	1 788	1 896	2 436	3 821	4 356	15 243
La Vallée-du-Richelieu (57)	133 409	47 848	48 047	7 841	13 929	19 387	17 610	17 588	19 540	95 895
Lac-Saint-Jean-Est (93)	53 602	20 086	18 777	3 329	5 089	6 232	5 259	8 410	10 544	38 863
Laval (65)	443 192	149 257	138 893	24 388	42 653	51 417	56 770	55 277	57 645	288 150
Le Domaine-du-Roy (91)	31 308	11 640	10 956	1 958	2 641	3 313	3 088	5 112	6 484	22 596
Le Fjord-du-Saguenay (942)	23 396	9 643	8 257	1 371	2 514	3 108	2 565	3 994	4 348	17 900
Le Golfe-du-Saint-Laurent (982)	4 633	1 498	1 176	255	336	333	582	639	529	2 674
Le Granit (30)	21 886	8 708	7 822	1 303	1 814	2 237	2 378	3 828	4 970	16 530
Le Haut-Richelieu (56)	123 886	44 934	43 084	7 054	13 995	15 044	14 191	17 186	20 548	88 018
Le Haut-Saint-François (41)	23 340	8 903	7 868	1 344	2 349	2 687	2 549	3 571	4 271	16 771

1. Voir « Population » dans la section « Description des variables » du glossaire.

2. Ces données représentent le nombre de titulaires d'un permis en date du 1^{er} juin de chaque année. Depuis le 29 juin 1987, le nombre de titulaires d'un permis de conduire comprend les titulaires d'un permis pour cyclomoteur. Ceux-ci doivent être âgés de 14 ans ou plus.

Annexe E : Nombre de titulaires d'un permis de conduire ou d'un permis probatoire selon les municipalités régionales de comté (MRC) ou les entités équivalentes, le sexe et l'âge, en 2021

Municipalité régionale de comté ou entité équivalente (code de MRC)	Population ¹	Sexe		Age						Total ²
		Masculin	Féminin	14 à 24 ans	25 à 34 ans	35 à 44 ans	45 à 54 ans	55 à 64 ans	65 ans ou plus	
		Nombre	Nombre	Nombre	Nombre	Nombre	Nombre	Nombre	Nombre	
Le Haut-Saint-Laurent (69)	25 260	8 744	8 079	1 224	2 356	2 349	2 516	3 861	4 517	16 823
Le Rocher-Percé (02)	17 243	6 792	6 211	902	1 334	1 491	2 017	2 956	4 303	13 003
Le Val-Saint-François (42)	32 138	12 188	11 110	1 823	3 428	3 930	3 564	4 806	5 747	23 298
Les Appalaches (31)	43 449	16 645	15 522	2 460	3 712	4 563	4 257	6 681	10 494	32 167
Les Basques (11)	8 716	3 589	3 163	483	720	775	861	1 597	2 316	6 752
Les Chenaux (372)	19 863	7 909	7 077	1 037	2 193	2 424	2 013	3 331	3 988	14 986
Les Collines-de-l'Outaouais (82)	53 910	20 713	19 275	3 271	6 238	7 604	7 936	8 279	6 660	39 988
Les Etchemins (28)	16 843	6 758	5 922	1 012	1 475	1 733	1 795	2 870	3 795	12 680
Les Jardins-de-Napierville (68)	31 961	11 423	10 612	2 061	4 043	3 824	3 461	4 223	4 423	22 035
Les Laurentides (78)	50 284	19 837	19 019	2 274	4 479	5 560	5 703	9 537	11 303	38 856
Les Maskoutains (54)	90 565	31 995	30 885	5 885	9 381	10 559	9 611	12 033	15 411	62 880
Les Moulins (64)	172 656	60 946	59 463	10 863	18 486	24 124	23 244	22 041	21 651	120 409
Les Pays-d'en-Haut (77)	47 179	19 296	19 072	2 095	3 905	4 732	5 750	9 969	11 917	38 368
Les Sources (40)	14 602	5 444	5 001	723	1 199	1 497	1 404	2 127	3 495	10 445
Lévis (251)	152 058	54 935	54 619	9 284	15 392	19 262	18 324	20 702	26 590	109 554
Longueuil (58)	435 123	147 115	139 723	20 289	42 929	53 654	50 092	52 336	67 538	286 838
Lotbinière (33)	34 623	13 349	12 224	2 248	4 630	4 348	3 672	4 902	5 773	25 573
Manicouagan (96)	30 205	10 905	10 198	1 712	2 694	3 137	3 385	4 936	5 239	21 103
Marguerite-D'Youville (59)	82 215	29 849	29 426	5 427	9 118	11 207	10 950	11 229	11 344	59 275
Maria-Chapdelaine (92)	24 469	9 498	8 658	1 617	2 012	2 754	2 335	4 130	5 308	18 156
Maskinongé (51)	37 513	14 681	13 230	1 850	3 226	4 413	3 922	6 485	8 015	27 911
Matawinie (62)	55 244	22 536	19 562	2 460	4 707	5 350	6 188	11 078	12 315	42 098
Mékinac (35)	12 676	5 176	4 687	613	900	1 151	1 301	2 450	3 448	9 863
Memphrémagog (45)	54 564	21 690	21 349	2 814	4 417	5 653	6 409	10 173	13 573	43 039
Minganie (981)	6 458	2 189	2 042	282	532	644	733	996	1 044	4 231
Mirabel (74)	62 131	22 392	22 518	4 514	8 891	9 074	8 064	7 476	6 891	44 910
Montcalm (63)	60 348	22 845	20 175	3 557	8 906	7 657	6 723	8 594	7 583	43 020
Montmagny (18)	22 776	8 734	8 061	1 307	1 913	2 160	2 470	3 700	5 245	16 795
Montréal (66)	2 025 928	577 629	496 115	76 128	202 707	217 360	194 080	182 632	200 837	1 073 744
Nicolet-Yamaska (50)	24 220	9 188	8 573	1 508	2 550	2 645	2 519	3 738	4 801	17 761
Papineau (80)	24 534	9 553	8 542	1 158	2 199	2 318	2 645	4 549	5 226	18 095
Pierre-De Saurel (53)	52 735	20 098	18 651	2 760	4 801	5 543	5 490	8 212	11 943	38 749
Pontiac (84)	14 213	5 158	4 866	762	1 317	1 221	1 452	2 305	2 967	10 024
Portneuf (34)	56 358	21 651	20 181	3 056	6 280	6 916	6 084	8 807	10 689	41 832
Québec (23)	589 614	197 328	192 951	28 572	62 740	67 343	59 454	72 663	99 507	390 279
Rimouski-Neigette (10)	58 008	20 678	20 932	3 338	5 849	6 448	5 753	8 324	11 898	41 610
Rivière-du-Loup (12)	35 195	12 906	12 355	2 267	3 436	3 971	3 690	4 958	6 939	25 261
Robert-Cliche (27)	19 288	7 357	6 714	1 381	1 857	2 414	2 068	2 653	3 698	14 071
Roussillon (67)	197 116	67 247	65 393	11 293	19 287	26 334	25 661	24 854	25 211	132 640
Rouville (55)	38 188	14 110	13 419	2 255	4 630	5 126	4 279	5 483	5 756	27 529
Rouyn-Noranda (86)	43 053	15 449	14 315	2 715	5 132	4 942	4 534	5 931	6 510	29 764
Saguenay (941)	147 174	53 235	50 232	8 618	14 932	16 504	14 181	21 095	28 137	103 467
Sept-Rivières (971)	34 944	11 936	11 117	1 994	3 388	3 861	3 992	4 604	5 214	23 053
Shawinigan (36)	50 786	18 424	17 750	2 443	4 277	4 829	4 686	8 200	11 739	36 174
Sherbrooke (43)	172 713	57 130	57 275	11 596	19 266	19 142	17 153	19 682	27 566	114 405
Témiscamingue (85)	15 901	6 063	5 477	1 065	1 403	1 739	1 784	2 504	3 045	11 540
Témiscouata (13)	19 481	7 717	6 914	1 178	1 475	1 842	2 018	3 466	4 652	14 631
Thérèse-De Blainville (73)	166 978	58 954	58 424	11 706	17 418	19 589	22 337	23 266	23 062	117 378
Trois-Rivières (371)	141 417	48 648	48 644	8 341	13 865	14 710	13 431	19 395	27 550	97 292
Vaudreuil-Soulanges (71)	164 297	59 533	58 304	10 883	16 960	22 020	22 668	22 345	22 961	117 837
Non précisée		828	587	190	283	234	214	241	253	1 415
Total	8 604 495	2 919 527	2 736 120	449 218	875 057	994 808	940 054	1 096 478	1 300 032	5 655 647

1. Voir « Population » dans la section « Description des variables » du glossaire.

2. Ces données représentent le nombre de titulaires d'un permis en date du 1^{er} juin de chaque année. Depuis le 29 juin 1987, le nombre de titulaires d'un permis de conduire comprend les titulaires d'un permis pour cyclomoteur. Ceux-ci doivent être âgés de 14 ans ou plus.

Annexe F : Nombre de véhicules en circulation selon les municipalités régionales de comté (MRC) ou les entités équivalentes et le type d'utilisation, en 2021

Municipalité régionale de comté ou entité équivalente (code de MRC)	Population ¹	Utilisation promenade					Total ³
		Automobile	Camion léger	Automobile et camion léger ²	Motocyclette	Cyclomoteur	
		Nombre	Nombre	Nombre	Nombre	Nombre	
Abitibi (88)	24 943	6 758	11 034	17 794	925	97	18 902
Abitibi-Ouest (87)	20 580	5 721	9 423	15 144	669	64	15 907
Acton (48)	16 273	6 197	5 281	11 480	702	87	12 303
Admin. régionale Kativik (992)	14 576	85	208	293	7	0	303
Antoine-Labelle (79)	36 749	10 394	15 267	25 662	1 009	169	26 935
Argenteuil (76)	34 907	11 929	12 069	24 001	1 234	165	25 464
Arthabaska (39)	75 280	27 831	22 848	50 680	3 129	410	54 340
Avignon (06)	14 936	4 534	6 847	11 381	277	23	11 718
Beauce-Sartigan (29)	54 083	18 187	19 259	37 450	1 756	121	39 388
Beauharnois-Salaberry (70)	69 905	25 819	20 578	46 399	2 683	251	49 456
Bécancour (38)	21 579	8 207	7 592	15 800	947	142	16 938
Bellechasse (19)	38 592	12 953	13 936	26 891	1 387	194	28 524
Bonaventure (05)	17 989	6 132	8 185	14 317	464	67	14 890
Brome-Missisquoi (46)	66 024	24 388	21 996	46 385	2 273	348	49 212
Caniapiscau (972)	3 849	504	1 448	1 952	96	10	2 063
Charlevoix (16)	13 201	3 975	5 069	9 045	393	90	9 548
Charlevoix-Est (15)	15 550	4 997	5 596	10 593	461	120	11 198
Coaticook (44)	19 131	6 370	6 417	12 788	770	102	13 688
Com.maritime ÎlesDeLaMadeleine (01)	13 066	3 904	6 284	10 188	491	118	10 887
D'Autray (52)	45 245	16 798	14 734	31 535	1 744	248	33 607
Deux-Montagnes (72)	106 129	37 966	29 214	67 183	3 014	492	70 851
Drummond (49)	110 035	41 978	32 200	74 179	4 105	705	79 172
Eeyou Istchee (993)	18 679	422	4 993	5 415	14	0	5 431
Gatineau (81)	290 534	86 912	79 441	166 357	5 285	645	172 606
Jamésie (991)	13 418	2 961	6 426	9 390	357	62	9 847
Joliette (61)	71 765	26 230	19 835	46 069	2 160	389	48 725
Kamouraska (14)	20 931	7 261	7 332	14 596	678	200	15 486
L'Assomption (60)	129 972	46 743	35 414	82 159	3 376	438	86 151
L'Érable (32)	24 362	8 324	8 327	16 652	1 025	122	17 838
L'Île-d'Orléans (20)	7 507	2 058	2 701	4 760	275	66	5 119
L'Islet (17)	17 835	6 170	6 622	12 793	504	149	13 467
La Côte-de-Beaupré (21)	30 482	10 004	10 807	20 811	1 069	223	22 167
La Côte-de-Gaspé (03)	17 704	5 710	7 331	13 041	414	131	13 609
La Haute-Côte-Nord (95)	10 454	2 892	4 872	7 764	316	75	8 169
La Haute-Gaspésie (04)	11 134	3 301	4 758	8 059	247	48	8 376
La Haute-Yamaska (47)	94 799	35 410	27 715	63 133	3 324	445	67 093
La Jacques-Cartier (22)	48 317	13 719	18 186	31 908	2 058	303	34 412
La Matanie (08)	20 783	6 821	8 192	15 017	583	187	15 815
La Matapédia (07)	17 804	5 125	7 929	13 056	452	71	13 597
La Mitis (09)	18 179	6 062	7 090	13 153	613	93	13 888
La Nouvelle-Beauce (26)	38 559	13 091	13 218	26 309	1 578	167	28 118
La Rivière-du-Nord (75)	142 822	51 048	43 682	94 732	4 831	696	100 518
La Tuque (90)	15 129	2 713	6 251	8 964	358	140	9 480
La Vallée-de-l'Or (89)	43 765	10 325	18 881	29 207	1 457	372	31 148
La Vallée-de-la-Gatineau (83)	21 074	6 061	9 967	16 030	431	75	16 583
La Vallée-du-Richelieu (57)	133 409	48 400	37 550	85 952	4 486	637	91 334
Lac-Saint-Jean-Est (93)	53 602	16 238	20 643	36 883	1 648	184	38 789
Laval (65)	443 192	145 923	102 192	248 118	6 286	954	255 650
Le Domaine-du-Roy (91)	31 308	8 695	13 583	22 283	1 004	164	23 510
Le Fjord-du-Saguenay (942)	23 396	7 140	10 335	17 477	871	126	18 524
Le Golfe-du-Saint-Laurent (982)	4 633	461	1 897	2 358	16	4	2 383
Le Granit (30)	21 886	6 912	8 381	15 296	867	117	16 315
Le Haut-Richelieu (56)	123 886	47 230	35 604	82 839	4 542	486	88 111
Le Haut-Saint-François (41)	23 340	8 340	8 145	16 486	971	128	17 632
Le Haut-Saint-Laurent (69)	25 260	8 309	8 842	17 155	1 064	88	18 369

1. Voir « Population » dans la section « Description des variables » du glossaire.

2. Ces données représentent la somme des automobiles, des camions légers et des véhicules dont on ignore s'il s'agissait d'une automobile ou d'un camion léger.

3. Ces données représentent le nombre de véhicules autorisés à circuler en date du 31 décembre 2021. Le total comprend aussi les habitations motorisées d'utilisation promenade.

Annexe F : Nombre de véhicules en circulation selon les municipalités régionales de comté (MRC) ou les entités équivalentes et le type d'utilisation, en 2021

Municipalité régionale de comté ou entité équivalente (code de MRC)	Population ¹	Utilisation promenade					Total ³
		Automobile	Camion léger	Automobile et camion léger ²	Motocyclette	Cyclomoteur	
		Nombre	Nombre	Nombre	Nombre	Nombre	
Le Rocher-Percé (02)	17 243	6 077	7 376	13 453	431	75	13 991
Le Val-Saint-François (42)	32 138	11 932	10 809	22 744	1 639	156	24 601
Les Appalaches (31)	43 449	14 958	14 755	29 715	1 481	140	31 398
Les Basques (11)	8 716	3 036	3 501	6 539	264	54	6 867
Les Chenaux (372)	19 863	7 282	7 411	14 693	962	139	15 844
Les Collines-de-l'Outaouais (82)	53 910	16 189	23 700	39 891	1 966	267	42 266
Les Etchemins (28)	16 843	5 695	6 568	12 264	420	40	12 747
Les Jardins-de-Napierville (68)	31 961	11 215	10 225	21 443	1 388	165	23 060
Les Laurentides (78)	50 284	16 756	18 476	35 235	1 537	290	37 237
Les Maskoutains (54)	90 565	34 059	24 932	58 995	3 264	489	62 868
Les Moulins (64)	172 656	61 508	48 108	109 619	5 034	1 000	115 892
Les Pays-d'en-Haut (77)	47 179	16 240	17 943	34 185	1 587	241	36 184
Les Sources (40)	14 602	5 658	4 367	10 026	618	64	10 734
Lévis (251)	152 058	52 079	45 196	97 278	4 332	553	102 410
Longueuil (58)	435 123	144 189	98 961	243 157	6 810	943	251 328
Lotbinière (33)	34 623	12 210	12 163	24 374	1 552	274	26 263
Manicouagan (96)	30 205	8 088	11 935	20 023	789	153	21 006
Marguerite-D'Youville (59)	82 215	29 591	24 368	53 960	2 766	345	57 221
Maria-Chapdelaine (92)	24 469	6 761	11 062	17 825	815	192	18 867
Maskinongé (51)	37 513	13 574	13 386	26 962	1 601	274	28 918
Matawinie (62)	55 244	18 749	21 522	40 273	2 215	203	42 856
Mékinac (35)	12 676	4 404	5 182	9 587	586	86	10 281
Memphrémagog (45)	54 564	20 406	19 552	39 962	2 239	333	42 733
Minganie (981)	6 458	1 105	2 920	4 025	116	24	4 171
Mirabel (74)	62 131	22 175	18 855	41 030	2 288	345	43 774
Montcalm (63)	60 348	22 400	19 768	42 173	2 519	284	45 110
Montmagny (18)	22 776	7 967	8 137	16 104	718	130	16 979
Montréal (66)	2 025 928	464 990	328 693	793 712	17 702	5 562	817 713
Nicolet-Yamaska (50)	24 220	9 110	8 067	17 179	1 181	221	18 628
Papineau (80)	24 534	8 120	9 620	17 743	990	106	18 903
Pierre-De Saurel (53)	52 735	19 599	16 280	35 880	1 992	342	38 296
Pontiac (84)	14 213	4 036	6 963	11 001	166	16	11 201
Portneuf (34)	56 358	19 198	20 727	39 928	2 298	273	42 587
Québec (23)	589 614	180 983	144 761	325 753	11 553	1 996	340 048
Rimouski-Neigette (10)	58 008	18 530	19 561	38 093	1 387	256	39 807
Rivière-du-Loup (12)	35 195	11 420	12 142	23 562	1 142	312	25 055
Robert-Cliche (27)	19 288	6 677	6 734	13 414	627	71	14 134
Roussillon (67)	197 116	66 156	55 120	121 280	4 807	542	126 872
Rouville (55)	38 188	14 512	11 657	26 172	1 640	216	28 096
Rouyn-Noranda (86)	43 053	11 339	16 985	28 324	1 323	198	29 931
Saguenay (941)	147 174	44 373	50 124	94 505	3 902	598	99 188
Sept-Rivières (971)	34 944	8 746	13 758	22 505	731	165	23 441
Shawinigan (36)	50 786	18 253	15 196	33 451	1 557	200	35 293
Sherbrooke (43)	172 713	63 390	39 731	103 124	4 871	454	108 683
Témiscamingue (85)	15 901	4 358	7 527	11 888	542	93	12 553
Témiscouata (13)	19 481	6 208	8 183	14 393	531	193	15 138
Thérèse-De Blainville (73)	166 978	59 430	44 703	104 135	4 203	881	109 457
Trois-Rivières (371)	141 417	50 889	37 781	88 672	3 769	737	93 360
Vaudreuil-Soulanges (71)	164 297	61 496	47 959	109 461	5 178	934	115 806
Non précisée		6 680	2 859	9 540	156	24	9 740
Total	8 604 495	2 675 434	2 318 936	4 994 612	203 881	33 657	5 243 090

1. Voir « Population » dans la section « Description des variables » du glossaire.

2. Ces données représentent la somme des automobiles, des camions légers et des véhicules dont on ignore s'il s'agissait d'une automobile ou d'un camion léger.

3. Ces données représentent le nombre de véhicules autorisés à circuler en date du 31 décembre 2021. Le total comprend aussi les habitations motorisées d'utilisation promenade.

Annexe F : Nombre de véhicules en circulation selon les municipalités régionales de comté (MRC) ou les entités équivalentes et le type d'utilisation, en 2021

Municipalité régionale de comté ou entité équivalente (code de MRC)	Utilisation institutionnelle, professionnelle ou commerciale								Total ⁴
	Automobile	Camion léger	Automobile et camion léger ¹	Taxi ²	Autobus	Autobus scolaire	Camion et tracteur routier	Autres ³	
	Nombre	Nombre	Nombre	Nombre	Nombre	Nombre	Nombre	Nombre	
Abitibi (88)	166	1 833	2 000	0	18	71	793	539	3 421
Abitibi-Ouest (87)	50	998	1 048	0	24	86	553	313	2 024
Acton (48)	171	1 059	1 230	0	2	92	531	231	2 086
Admin. régionale Kativik (992)	0	149	149	0	24	0	5	5	183
Antoine-Labelle (79)	317	1 972	2 289	0	19	96	1 137	569	4 110
Argenteuil (76)	201	1 271	1 472	0	44	383	641	399	2 939
Arthabaska (39)	954	4 581	5 539	0	32	116	2 094	977	8 758
Avignon (06)	65	666	731	0	12	83	401	281	1 508
Beauce-Sartigan (29)	497	3 288	3 787	0	18	127	1 619	788	6 339
Beauharnois-Salaberry (70)	633	3 670	4 305	0	64	217	1 824	860	7 270
Bécancour (38)	176	1 069	1 245	0	7	52	733	359	2 396
Bellechasse (19)	351	2 142	2 494	0	0	53	1 217	550	4 314
Bonaventure (05)	140	666	807	0	1	33	457	510	1 808
Brome-Missisquoi (46)	563	3 096	3 659	0	11	134	1 535	699	6 038
Caniapiscou (972)	25	126	151	0	4	1	70	61	287
Charlevoix (16)	135	735	870	0	12	19	469	296	1 666
Charlevoix-Est (15)	125	753	878	0	7	16	517	343	1 761
Coaticook (44)	152	1 161	1 313	0	11	0	667	214	2 205
Com.maritime ÎlesDeLaMadeleine (01)	124	589	713	0	8	32	236	214	1 203
D'Autray (52)	378	2 298	2 677	0	22	65	1 442	670	4 876
Deux-Montagnes (72)	1 014	4 022	5 037	0	73	208	1 909	1 336	8 563
Drummond (49)	1 040	5 129	6 170	0	67	299	2 686	1 423	10 645
Eeyou Istchee (993)	4	700	704	0	36	2	278	170	1 190
Gatineau (81)	1 645	6 734	8 379	0	417	279	2 086	1 440	12 601
Jamésie (991)	83	894	977	0	14	18	552	402	1 963
Joliette (61)	706	3 335	4 043	0	30	307	1 900	943	7 223
Kamouraska (14)	193	1 136	1 329	0	4	55	497	396	2 281
L'Assomption (60)	1 350	5 387	6 738	0	258	9	1 947	1 075	10 027
L'Érable (32)	264	1 441	1 706	0	9	76	985	386	3 162
L'Île-d'Orléans (20)	55	464	519	0	7	0	168	98	792
L'Islet (17)	129	924	1 053	0	7	27	536	297	1 920
La Côte-de-Beaupré (21)	257	1 235	1 492	0	2	1	489	389	2 373
La Côte-de-Gaspé (03)	132	627	760	0	13	36	395	333	1 537
La Haute-Côte-Nord (95)	46	536	583	0	4	28	302	269	1 186
La Haute-Gaspésie (04)	44	328	372	0	3	0	179	188	742
La Haute-Yamaska (47)	910	3 816	4 726	0	27	130	1 782	796	7 461
La Jacques-Cartier (22)	228	1 586	1 814	0	12	52	663	424	2 965
La Matanie (08)	160	960	1 121	0	0	12	801	412	2 346
La Matapédia (07)	102	974	1 076	0	6	59	535	349	2 025
La Mitis (09)	73	705	778	0	11	69	578	294	1 730
La Nouvelle-Beauce (26)	430	2 790	3 222	0	7	63	1 544	652	5 488
La Rivière-du-Nord (75)	1 172	5 633	6 806	0	62	224	2 577	1 266	10 935
La Tuque (90)	26	717	744	0	25	36	342	199	1 346
La Vallée-de-l'Or (89)	257	2 879	3 136	0	31	16	1 432	819	5 434
La Vallée-de-la-Gatineau (83)	95	1 163	1 258	0	19	58	753	346	2 434
La Vallée-du-Richelieu (57)	1 252	5 574	6 827	0	37	212	1 921	1 148	10 145
Lac-Saint-Jean-Est (93)	313	2 251	2 564	0	44	116	1 260	648	4 632
Laval (65)	6 586	22 254	28 841	0	574	570	7 329	4 448	41 762
Le Domaine-du-Roy (91)	250	1 726	1 976	0	33	78	1 053	576	3 716
Le Fjord-du-Saguenay (942)	77	795	872	0	17	39	544	290	1 762
Le Golfe-du-Saint-Laurent (982)	8	113	121	0	4	6	47	24	202
Le Granit (30)	157	1 177	1 336	0	7	50	598	334	2 325
Le Haut-Richelieu (56)	1 306	5 707	7 013	0	46	140	2 671	1 197	11 067
Le Haut-Saint-François (41)	124	1 061	1 185	0	6	18	763	267	2 239
Le Haut-Saint-Laurent (69)	169	1 531	1 700	0	104	195	824	211	3 034

1. Ces données représentent la somme des automobiles, des camions légers et des véhicules dont on ignore s'il s'agissait d'une automobile ou d'un camion léger.
2. Le 10 octobre 2020 marque l'entrée en vigueur de la Loi sur le transport rémunéré de personnes par automobile (TRPA). Cette nouvelle loi a remplacé la loi sur le transport par taxi et a entraîné le retrait de la plaque T. Les véhicules autorisés à faire du TRPA sont désormais classés dans « Automobile ou camion léger d'utilisation promenade ou commerciale ».
3. La catégorie « Autres » comprend les motocyclettes, les cyclomoteurs, les habitations motorisées, les véhicules-outils et les autres véhicules d'utilisation institutionnelle, professionnelle ou commerciale.
4. Ces données représentent le nombre de véhicules autorisés à circuler en date du 31 décembre 2021.

Annexe F : Nombre de véhicules en circulation selon les municipalités régionales de comté (MRC) ou les entités équivalentes et le type d'utilisation, en 2021

Municipalité régionale de comté ou entité équivalente (code de MRC)	Utilisation institutionnelle, professionnelle ou commerciale								Total ⁴
	Automobile	Camion léger	Automobile et camion léger ¹	Taxi ²	Autobus	Autobus scolaire	Camion et tracteur routier	Autres ³	
	Nombre	Nombre	Nombre	Nombre	Nombre	Nombre	Nombre	Nombre	
Le Rocher-Percé (02)	82	613	695	0	24	43	348	489	1 599
Le Val-Saint-François (42)	317	1 379	1 697	0	22	91	1 049	557	3 416
Les Appalaches (31)	435	2 161	2 596	0	10	127	798	670	4 201
Les Basques (11)	76	558	634	0	6	39	390	213	1 282
Les Chenaux (372)	112	825	938	0	12	60	454	385	1 849
Les Collines-de-l'Outaouais (82)	226	2 045	2 272	0	6	13	1 401	564	4 256
Les Etchemins (28)	170	806	976	0	4	22	565	262	1 829
Les Jardins-de-Napierville (68)	286	2 703	2 991	0	49	23	2 156	487	5 706
Les Laurentides (78)	615	2 835	3 451	0	14	72	1 207	807	5 551
Les Maskoutains (54)	1 379	8 827	10 209	0	60	122	6 159	1 337	17 887
Les Moulins (64)	1 560	7 582	9 142	0	60	201	2 566	1 650	13 619
Les Pays-d'en-Haut (77)	395	2 210	2 606	0	6	70	731	658	4 071
Les Sources (40)	88	543	631	0	2	11	374	180	1 198
Lévis (251)	1 461	5 402	6 863	0	407	407	2 385	1 870	11 932
Longueuil (58)	4 723	16 535	21 259	0	887	377	5 032	3 054	30 609
Lotbinière (33)	331	2 175	2 506	0	5	45	1 113	605	4 274
Manicouagan (96)	215	1 127	1 342	0	19	56	734	518	2 669
Marguerite-D'Youville (59)	842	3 639	4 481	0	8	18	1 670	1 241	7 418
Maria-Chapdelaine (92)	209	1 746	1 955	0	10	52	909	434	3 360
Maskinongé (51)	203	1 690	1 895	0	18	102	994	561	3 570
Matawinie (62)	344	2 352	2 696	0	19	20	1 413	886	5 034
Mékinac (35)	56	530	586	0	3	53	357	231	1 230
Memphrémagog (45)	450	2 127	2 577	0	6	133	949	578	4 243
Minganie (981)	10	318	328	0	3	12	198	162	703
Mirabel (74)	721	3 872	4 593	0	13	178	2 021	1 261	8 066
Montcalm (63)	411	2 779	3 191	0	19	107	1 549	794	5 660
Montmagny (18)	228	1 168	1 396	0	11	54	747	515	2 723
Montréal (66)	33 859	87 280	121 146	0	2 685	1 365	30 770	11 186	167 152
Nicolet-Yamaska (50)	341	1 519	1 861	0	3	95	904	521	3 384
Papineau (80)	104	963	1 067	0	0	6	719	372	2 164
Pierre-De Saurel (53)	488	2 680	3 169	0	20	41	1 019	670	4 919
Pontiac (84)	42	580	622	0	7	98	448	178	1 353
Portneuf (34)	474	3 659	4 134	0	55	112	1 966	651	6 918
Québec (23)	9 662	24 777	34 444	0	1 157	626	7 828	5 202	49 257
Rimouski-Neigette (10)	480	2 000	2 483	0	24	108	725	713	4 053
Rivière-du-Loup (12)	413	1 979	2 392	0	15	60	1 316	691	4 474
Robert-Cliche (27)	185	1 390	1 576	0	1	55	810	336	2 778
Roussillon (67)	1 745	7 501	9 246	0	32	124	3 028	1 249	13 679
Rouville (55)	443	2 351	2 795	0	15	42	1 665	471	4 988
Rouyn-Noranda (86)	335	2 610	2 945	0	77	176	913	708	4 819
Saguenay (941)	1 187	5 836	7 023	0	175	268	2 860	1 529	11 855
Sept-Rivières (971)	144	1 466	1 611	0	22	52	761	671	3 117
Shawinigan (36)	396	1 443	1 839	0	14	38	651	678	3 220
Sherbrooke (43)	1 414	5 640	7 054	0	161	74	1 921	1 283	10 493
Témiscamingue (85)	88	798	886	0	8	53	523	293	1 763
Témiscouata (13)	108	1 074	1 182	0	7	71	623	353	2 236
Thérèse-De Blainville (73)	1 948	7 545	9 493	0	74	9	2 531	1 171	13 278
Trois-Rivières (371)	1 240	4 588	5 831	0	166	70	1 978	1 526	9 571
Vaudreuil-Soulanges (71)	1 411	6 314	7 728	0	17	223	3 875	1 401	13 244
Non précisée	1 375	11 325	12 700	0	52	0	3 435	803	16 990
Total	99 707	392 291	492 068	0	8 846	11 438	169 405	86 348	768 105

1. Ces données représentent la somme des automobiles, des camions légers et des véhicules dont on ignore s'il s'agissait d'une automobile ou d'un camion léger.
2. Le 10 octobre 2020 marque l'entrée en vigueur de la Loi sur le transport rémunéré de personnes par automobile (TRPA). Cette nouvelle loi a remplacé la loi sur le transport par taxi et a entraîné le retrait de la plaque T. Les véhicules autorisés à faire du TRPA sont désormais classés dans « Automobile ou camion léger d'utilisation promenade ou commerciale ».
3. La catégorie « Autres » comprend les motocyclettes, les cyclomoteurs, les habitations motorisées, les véhicules-outils et les autres véhicules d'utilisation institutionnelle, professionnelle ou commerciale.
4. Ces données représentent le nombre de véhicules autorisés à circuler en date du 31 décembre 2021.

Annexe F : Nombre de véhicules en circulation selon les municipalités régionales de comté (MRC) ou les entités équivalentes et le type d'utilisation, en 2021

Municipalité régionale de comté ou entité équivalente (code de MRC)	Circulation restreinte	Utilisation hors réseau					Grand total ³
		Motoneige	Véhicule tout-terrain ¹	Véhicule-outil	Autres ²	Total	
		Nombre	Nombre	Nombre	Nombre	Nombre	
Abitibi (88)	10	3 929	5 755	2 812	444	12 940	35 273
Abitibi-Ouest (87)	16	3 964	5 298	2 366	242	11 870	29 817
Acton (48)	9	517	1 480	2 024	45	4 066	18 464
Admin. régionale Kativik (992)	4	64	84	154	535	837	1 327
Antoine-Labelle (79)	23	2 390	8 926	3 075	315	14 706	45 774
Argenteuil (76)	33	1 074	2 666	1 635	59	5 434	33 870
Arthabaska (39)	70	3 230	6 160	5 653	280	15 323	78 491
Avignon (06)	2	1 484	2 335	1 191	82	5 092	18 320
Beauce-Sartigan (29)	33	1 878	7 209	5 276	339	14 702	60 462
Beauharnois-Salaberry (70)	70	908	1 951	2 490	200	5 549	62 345
Bécancour (38)	27	1 242	2 579	2 907	151	6 879	26 240
Bellechasse (19)	32	3 107	5 546	5 933	181	14 767	47 637
Bonaventure (05)	7	1 927	3 706	1 852	101	7 586	24 291
Brome-Missisquoi (46)	79	1 109	3 604	4 477	221	9 411	64 740
Caniapiscou (972)	2	938	531	128	203	1 800	4 152
Charlevoix (16)	44	1 426	2 265	1 665	99	5 455	16 713
Charlevoix-Est (15)	15	1 595	2 895	1 311	105	5 906	18 880
Coaticook (44)	23	729	2 241	2 777	91	5 838	21 754
Com.maritime ÎlesDeLaMadeleine (01)	4	489	1 809	351	32	2 681	14 775
D'Autray (52)	34	2 277	4 546	3 450	185	10 458	48 975
Deux-Montagnes (72)	67	1 657	3 162	2 071	123	7 013	86 494
Drummond (49)	80	2 743	6 088	5 593	260	14 684	104 581
Eeyou Istchee (993)	1	770	459	187	119	1 535	8 157
Gatineau (81)	87	2 635	8 511	1 813	152	13 111	198 405
Jamésie (991)	5	2 737	3 131	1 050	279	7 197	19 012
Joliette (61)	54	2 109	3 742	2 613	190	8 654	64 656
Kamouraska (14)	10	1 301	2 682	3 291	124	7 398	25 175
L'Assomption (60)	47	2 070	4 001	1 905	175	8 151	104 376
L'Érable (32)	24	1 473	3 535	3 333	203	8 544	29 568
L'Île-d'Orléans (20)	10	935	946	1 038	76	2 995	8 916
L'Islet (17)	15	1 530	3 103	2 939	119	7 691	23 093
La Côte-de-Beaupré (21)	43	2 140	3 011	1 345	121	6 617	31 200
La Côte-de-Gaspé (03)	6	1 938	3 276	1 139	76	6 429	21 581
La Haute-Côte-Nord (95)	8	2 307	3 295	1 013	160	6 775	16 138
La Haute-Gaspésie (04)	1	1 079	2 045	766	87	3 977	13 096
La Haute-Yamaska (47)	78	1 214	3 434	2 852	110	7 610	82 242
La Jacques-Cartier (22)	86	3 355	4 585	1 409	158	9 507	46 970
La Matanie (08)	12	1 924	3 235	2 112	133	7 404	25 577
La Matapédia (07)	18	2 263	3 404	2 305	101	8 073	23 713
La Mitis (09)	11	1 477	2 474	2 129	87	6 167	21 796
La Nouvelle-Beauce (26)	36	2 371	4 554	4 480	159	11 564	45 206
La Rivière-du-Nord (75)	92	2 824	7 517	2 519	157	13 017	124 562
La Tuque (90)	7	1 778	2 944	971	299	5 992	16 825
La Vallée-de-l'Or (89)	11	5 343	6 896	2 991	623	15 853	52 446
La Vallée-de-la-Gatineau (83)	6	1 781	4 936	2 160	211	9 088	28 111
La Vallée-du-Richelieu (57)	99	1 871	4 211	3 238	134	9 454	111 032
Lac-Saint-Jean-Est (93)	35	6 822	9 179	3 350	472	19 823	63 279
Laval (65)	183	1 785	4 905	3 420	233	10 343	307 938
Le Domaine-du-Roy (91)	14	4 639	7 145	2 644	413	14 841	42 081
Le Fjord-du-Saguenay (942)	19	3 856	5 796	2 170	283	12 105	32 410
Le Golfe-du-Saint-Laurent (982)	0	575	179	117	206	1 077	3 662
Le Granit (30)	12	938	4 446	3 316	126	8 826	27 478
Le Haut-Richelieu (56)	98	1 866	4 627	4 123	155	10 771	110 047
Le Haut-Saint-François (41)	22	734	3 244	2 954	107	7 039	26 932
Le Haut-Saint-Laurent (69)	85	641	1 475	3 364	143	5 623	27 111

1. Inclut les motoquads, autoquads, motocyclettes tout-terrain, véhicules hors route à trois roues et autres véhicules tout-terrain motorisés destinés à un usage hors des chemins publics.
2. La catégorie « Autres » comprend les automobiles, les camions légers, les cyclomoteurs, les habitations motorisées, les camions et tracteurs routiers et les autres véhicules d'utilisation hors route.
3. Ces données représentent le nombre de véhicules autorisés à circuler en date du 31 décembre 2021.

Annexe F : Nombre de véhicules en circulation selon les municipalités régionales de comté (MRC) ou les entités équivalentes et le type d'utilisation, en 2021

Municipalité régionale de comté ou entité équivalente (code de MRC)	Circulation restreinte	Utilisation hors réseau					Grand total ³
		Motoneige	Véhicule tout-terrain ¹	Véhicule-outil	Autres ²	Total	
		Nombre	Nombre	Nombre	Nombre	Nombre	
Le Rocher-Percé (02)	7	1 693	3 409	1 057	83	6 242	21 839
Le Val-Saint-François (42)	39	1 656	3 860	3 142	306	8 964	37 020
Les Appalaches (31)	41	2 278	6 139	3 960	186	12 563	48 203
Les Basques (11)	3	880	1 432	1 702	46	4 060	12 212
Les Chenaux (372)	35	1 736	2 972	2 322	145	7 175	24 903
Les Collines-de-l'Outaouais (82)	55	2 294	6 406	2 509	136	11 345	57 922
Les Etchemins (28)	15	1 104	3 593	2 305	141	7 143	21 734
Les Jardins-de-Napierville (68)	44	1 225	2 138	4 140	209	7 712	36 522
Les Laurentides (78)	44	2 183	5 221	2 060	185	9 649	52 481
Les Maskoutains (54)	74	2 787	4 942	6 545	266	14 540	95 369
Les Moulins (64)	87	2 380	5 200	2 446	185	10 211	139 809
Les Pays-d'en-Haut (77)	37	1 073	2 509	1 162	84	4 828	45 120
Les Sources (40)	11	483	1 448	1 394	44	3 369	15 312
Lévis (251)	94	3 721	6 969	3 766	364	14 820	129 256
Longueuil (58)	217	1 629	4 291	3 319	341	9 580	291 734
Lotbinière (33)	42	2 575	4 596	4 900	204	12 275	42 854
Manicouagan (96)	12	4 451	4 918	1 258	187	10 814	34 501
Marguerite-D'Youville (59)	61	1 415	3 005	2 533	84	7 037	71 737
Maria-Chapdelaine (92)	22	4 607	6 506	2 864	582	14 559	36 808
Maskinongé (51)	39	2 376	5 219	3 613	208	11 416	43 943
Matawinie (62)	61	3 661	7 895	3 510	297	15 363	63 314
Mékinac (35)	29	1 260	2 866	1 631	120	5 877	17 417
Memphrémagog (45)	70	1 238	3 688	3 166	159	8 251	55 297
Minganie (981)	2	1 661	1 528	142	162	3 493	8 369
Mirabel (74)	39	1 572	2 657	2 650	87	6 966	58 845
Montcalm (63)	66	2 613	5 007	3 378	147	11 145	61 981
Montmagny (18)	21	1 465	3 030	2 672	139	7 306	27 029
Montréal (66)	795	3 280	8 858	7 962	1 514	21 614	1 007 274
Nicolet-Yamaska (50)	28	1 656	2 328	3 241	156	7 381	29 421
Papineau (80)	17	1 182	3 601	2 252	125	7 160	28 244
Pierre-De Saurel (53)	38	2 101	2 881	2 560	132	7 674	50 927
Pontiac (84)	12	1 181	2 884	1 174	128	5 367	17 933
Portneuf (34)	58	4 930	7 691	4 206	334	17 161	66 724
Québec (23)	362	9 395	17 522	6 909	1 033	34 859	424 526
Rimouski-Neigette (10)	23	2 553	4 545	2 654	119	9 871	53 754
Rivière-du-Loup (12)	18	2 228	3 479	3 412	189	9 308	38 855
Robert-Cliche (27)	11	1 252	3 288	2 767	125	7 432	24 355
Roussillon (67)	126	1 643	4 244	2 515	187	8 589	149 266
Rouville (55)	34	803	2 178	2 882	116	5 979	39 097
Rouyn-Noranda (86)	18	5 378	6 530	2 846	417	15 171	49 939
Saguenay (941)	81	11 118	15 290	4 703	677	31 788	142 912
Sept-Rivières (971)	25	4 462	5 135	1 136	375	11 108	37 691
Shawinigan (36)	56	1 883	3 750	1 138	167	6 938	45 507
Sherbrooke (43)	107	1 492	4 519	2 768	136	8 915	128 198
Témiscamingue (85)	7	2 529	4 069	1 888	155	8 641	22 964
Témiscouata (13)	14	1 957	4 010	2 825	171	8 963	26 351
Thérèse-De Blainville (73)	113	1 901	4 135	1 800	131	7 967	130 815
Trois-Rivières (371)	111	2 585	5 506	2 114	218	10 423	113 465
Vaudreuil-Soulanges (71)	167	2 437	4 097	4 090	184	10 808	140 025
Non précisée	11	341	557	1 383	123	2 404	29 145
Total	5 418	234 061	444 300	277 618	22 493	978 472	6 995 085

1. Inclut les motoquads, autoquads, motocyclettes tout-terrain, véhicules hors route à trois roues et autres véhicules tout-terrain motorisés destinés à un usage hors des chemins publics.

2. La catégorie « Autres » comprend les automobiles, les camions légers, les cyclomoteurs, les habitations motorisées, les camions et tracteurs routiers et les autres véhicules d'utilisation hors route.

3. Ces données représentent le nombre de véhicules autorisés à circuler en date du 31 décembre 2021.

Annexe G : Population du Québec selon le sexe et l'âge, de 2016 à 2021

		Population en date du 1 ^{er} juillet					
Sexe	Âge	2016	2017	2018	2019	2020	2021
		Nombre	Nombre	Nombre	Nombre	Nombre	Nombre
Féminin	0 à 4 ans	216 713	215 428	214 934	212 658	209 842	205 313
	5 à 9 ans	219 374	222 859	226 023	227 828	228 556	226 119
	10 à 14 ans	197 505	202 035	209 438	217 545	224 903	227 979
	15 ans	39 432	39 657	39 612	40 228	40 712	42 478
	16 à 19 ans	169 918	167 573	167 174	167 942	168 004	165 907
	20 à 24 ans	250 522	247 413	244 558	242 707	240 291	233 358
	25 à 34 ans	515 303	521 232	529 755	536 365	539 419	537 934
	35 à 44 ans	536 997	545 470	556 401	565 418	570 813	571 242
	45 à 54 ans	575 868	562 269	548 567	537 967	530 632	527 420
	55 à 64 ans	604 253	613 119	621 568	626 902	628 753	625 826
	65 à 74 ans	436 553	451 103	465 297	480 524	495 288	508 267
	75 à 84 ans	241 951	247 871	255 951	266 061	277 200	290 388
	85 à 89 ans	75 191	77 131	77 653	78 159	77 792	78 093
	90 ans ou plus	50 788	52 680	54 556	56 368	57 482	60 124
	Total	4 130 368	4 165 840	4 211 487	4 256 672	4 289 687	4 300 448
	16 ans ou plus	3 457 344	3 485 861	3 521 480	3 558 413	3 585 674	3 598 559
Masculin	0 à 4 ans	225 776	225 129	224 267	222 637	220 943	216 357
	5 à 9 ans	227 557	231 334	235 619	237 574	238 159	236 272
	10 à 14 ans	205 069	209 856	217 482	225 608	233 178	236 741
	15 ans	41 509	41 221	41 117	41 932	42 337	43 789
	16 à 19 ans	178 607	175 697	174 751	175 446	175 787	172 636
	20 à 24 ans	266 694	263 602	260 496	260 455	259 564	252 770
	25 à 34 ans	538 082	545 152	556 781	567 335	573 182	574 529
	35 à 44 ans	552 412	561 669	573 580	584 340	589 247	590 439
	45 à 54 ans	585 983	572 532	560 280	550 287	543 887	541 216
	55 à 64 ans	601 436	610 887	619 899	626 055	628 404	625 777
	65 à 74 ans	415 673	430 525	444 460	459 513	474 116	487 268
	75 à 84 ans	194 417	202 447	212 064	223 200	235 128	248 404
	85 à 89 ans	43 970	46 205	48 094	49 472	50 369	51 535
	90 ans ou plus	18 397	19 967	21 361	22 957	24 312	26 314
	Total	4 095 582	4 136 223	4 190 251	4 246 811	4 288 613	4 304 047
	16 ans ou plus	3 395 671	3 428 683	3 471 766	3 519 060	3 553 996	3 570 888
Total	0 à 4 ans	442 489	440 557	439 201	435 295	430 785	421 670
	5 à 9 ans	446 931	454 193	461 642	465 402	466 715	462 391
	10 à 14 ans	402 574	411 891	426 920	443 153	458 081	464 720
	15 ans	80 941	80 878	80 729	82 160	83 049	86 267
	16 à 19 ans	348 525	343 270	341 925	343 388	343 791	338 543
	20 à 24 ans	517 216	511 015	505 054	503 162	499 855	486 128
	25 à 34 ans	1 053 385	1 066 384	1 086 536	1 103 700	1 112 601	1 112 463
	35 à 44 ans	1 089 409	1 107 139	1 129 981	1 149 758	1 160 060	1 161 681
	45 à 54 ans	1 161 851	1 134 801	1 108 847	1 088 254	1 074 519	1 068 636
	55 à 64 ans	1 205 689	1 224 006	1 241 467	1 252 957	1 257 157	1 251 603
	65 à 74 ans	852 226	881 628	909 757	940 037	969 404	995 535
	75 à 84 ans	436 368	450 318	468 015	489 261	512 328	538 792
	85 à 89 ans	119 161	123 336	125 747	127 631	128 161	129 628
	90 ans ou plus	69 185	72 647	75 917	79 325	81 794	86 438
	Total	8 225 950	8 302 063	8 401 738	8 503 483	8 578 300	8 604 495
	16 ans ou plus	6 853 015	6 914 544	6 993 246	7 077 473	7 139 670	7 169 447

Source : Voir « Population » dans la section « Description des variables » du glossaire.

Annexe H : Population du Québec selon le sexe et la région de résidence, de 2016 à 2021

Sexe	Région	Population en date du 1 ^{er} juillet					
		2016	2017	2018	2019	2020	2021
		Nombre	Nombre	Nombre	Nombre	Nombre	Nombre
Féminin	Gaspésie—Îles-de-la-Madeleine (11)	45 827	45 690	45 633	45 535	45 678	46 256
	Bas-Saint-Laurent (01)	98 956	98 729	98 524	98 557	98 801	99 300
	Saguenay—Lac-Saint-Jean (02)	137 137	137 025	136 899	136 907	137 097	137 620
	Capitale-Nationale (03)	370 005	372 504	374 617	377 466	379 658	380 922
	Chaudière-Appalaches (12)	208 648	209 618	210 376	211 307	213 058	215 519
	Mauricie (04)	134 356	134 952	135 307	135 998	136 962	138 576
	Centre-du-Québec (17)	120 530	121 433	122 144	122 888	123 754	125 474
	Estrie (05) ¹	233 167	235 146	237 401	240 066	243 821	248 131
	Montérégie (16) ¹	693 593	699 801	707 924	717 119	725 209	731 806
	Montréal (06)	993 618	1 006 116	1 026 772	1 042 747	1 043 820	1 020 443
	Laval (13)	216 450	218 355	220 725	222 891	224 291	224 191
	Lanaudière (14)	248 059	250 929	253 402	256 910	261 347	266 746
	Laurentides (15)	296 911	301 106	305 472	309 691	315 181	322 884
	Outaouais (07)	193 748	195 223	197 179	199 561	201 595	202 974
	Abitibi-Témiscamingue (08)	72 272	72 390	72 296	72 324	72 504	72 548
	Côte-Nord (09)	45 429	45 043	44 772	44 517	44 593	44 514
	Nord-du-Québec (10)	21 662	21 780	22 044	22 188	22 318	22 544
Total	4 130 368	4 165 840	4 211 487	4 256 672	4 289 687	4 300 448	
Masculin	Gaspésie—Îles-de-la-Madeleine (11)	44 913	44 847	44 982	44 921	45 043	45 816
	Bas-Saint-Laurent (01)	98 846	98 821	98 767	98 973	99 262	99 797
	Saguenay—Lac-Saint-Jean (02)	139 939	140 149	140 489	141 125	141 849	142 329
	Capitale-Nationale (03)	363 842	366 116	369 782	373 976	377 373	380 107
	Chaudière-Appalaches (12)	213 371	214 570	216 202	217 662	219 788	222 587
	Mauricie (04)	132 665	133 482	134 148	135 246	137 144	138 808
	Centre-du-Québec (17)	122 836	124 104	125 352	126 579	127 897	130 002
	Estrie (05) ¹	234 530	236 589	239 435	242 724	246 497	251 066
	Montérégie (16) ¹	685 924	693 618	703 014	713 186	721 608	729 127
	Montréal (06)	965 396	979 951	1 001 472	1 023 291	1 028 825	1 005 485
	Laval (13)	209 011	211 398	214 374	216 692	218 505	219 001
	Lanaudière (14)	249 239	252 062	255 556	258 817	263 105	268 484
	Laurentides (15)	298 070	302 103	306 445	310 957	316 692	324 295
	Outaouais (07)	191 637	193 107	195 021	197 446	199 685	201 291
	Abitibi-Témiscamingue (08)	75 021	75 219	75 311	75 310	75 456	75 694
	Côte-Nord (09)	47 284	46 781	46 388	46 200	46 013	46 029
	Nord-du-Québec (10)	23 058	23 306	23 513	23 706	23 871	24 129
Total	4 095 582	4 136 223	4 190 251	4 246 811	4 288 613	4 304 047	
Total	Gaspésie—Îles-de-la-Madeleine (11)	90 740	90 537	90 615	90 456	90 721	92 072
	Bas-Saint-Laurent (01)	197 802	197 550	197 291	197 530	198 063	199 097
	Saguenay—Lac-Saint-Jean (02)	277 076	277 174	277 388	278 032	278 946	279 949
	Capitale-Nationale (03)	733 847	738 620	744 399	751 442	757 031	761 029
	Chaudière-Appalaches (12)	422 019	424 188	426 578	428 969	432 846	438 106
	Mauricie (04)	267 021	268 434	269 455	271 244	274 106	277 384
	Centre-du-Québec (17)	243 366	245 537	247 496	249 467	251 651	255 476
	Estrie (05) ¹	467 697	471 735	476 836	482 790	490 318	499 197
	Montérégie (16) ¹	1 379 517	1 393 419	1 410 938	1 430 305	1 446 817	1 460 933
	Montréal (06)	1 959 014	1 986 067	2 028 244	2 066 038	2 072 645	2 025 928
	Laval (13)	425 461	429 753	435 099	439 583	442 796	443 192
	Lanaudière (14)	497 298	502 991	508 958	515 727	524 452	535 230
	Laurentides (15)	594 981	603 209	611 917	620 648	631 873	647 179
	Outaouais (07)	385 385	388 330	392 200	397 007	401 280	404 265
	Abitibi-Témiscamingue (08)	147 293	147 609	147 607	147 634	147 960	148 242
	Côte-Nord (09)	92 713	91 824	91 160	90 717	90 606	90 543
	Nord-du-Québec (10)	44 720	45 086	45 557	45 894	46 189	46 673
Total	8 225 950	8 302 063	8 401 738	8 503 483	8 578 300	8 604 495	

¹ Depuis le 28 juillet 2021, les MRC de La Haute-Yamaska et de Brome-Missisquoi ont changé de région administrative, passant de la Montérégie à l'Estrie. Les données de l'Estrie et de la Montérégie ont toutes été révisées pour tenir compte de ce changement et assurer la comparabilité dans le temps.

Source : Voir « Population » dans la section « Description des variables » du glossaire.

Annexe I : Taux d'alcoolémie et présence de drogues ou de médicaments chez les conducteurs décédés dans des accidents de véhicules routiers, de 2016 à 2020

Dans le but de connaître la concentration d'alcool et la présence de drogues ou de médicaments dans le sang des conducteurs décédés dans des accidents de la route au Québec, les données recueillies dans les rapports d'accident transmis par les policiers à la Société et celles qui proviennent du Bureau du coroner ont été jumelées pour les cinq dernières années, soit de 2016 à 2020. Les drogues et médicaments dépistés incluent le cannabis, la cocaïne, les opiacés, les amphétamines, les barbituriques, le PCP et les benzodiazépines. La pratique courante des coroners consiste à évaluer le taux d'alcoolémie et à dépister la présence de drogues ou de médicaments chez la majorité des conducteurs décédés. Toutefois, cette pratique ne peut être appliquée que pour les conducteurs qui décèdent sur les lieux de l'accident ou dans un court délai après l'accident.

Donc, les résultats de l'évaluation du taux d'alcoolémie et du dépistage de drogues ou de médicaments ne sont pas disponibles pour tous les conducteurs décédés. Par contre, il est possible de connaître les résultats obtenus pour ceux qui ont été testés au cours de la période de 2016 à 2020. La proportion de conducteurs testés se situe entre 72 et 80 % pour l'alcool et entre 71 et 79 % pour les drogues ou médicaments.

Enfin, afin de bien situer les renseignements dans leur contexte, voici la démarche suivie pour les obtenir. Deux sources de données sont initialement retenues : les rapports d'accident de la Société et le fichier du Bureau du coroner. Les données sont ensuite jumelées pour attribuer à chaque victime figurant dans les rapports d'accident les résultats de l'analyse d'alcoolémie et du dépistage de drogues ou de médicaments.

DONNÉES DES RAPPORTS D'ACCIDENT DE LA SOCIÉTÉ VICTIMES DÉCÉDÉES (Y COMPRIS LES VICTIMES D'ACCIDENTS HORS RÉSEAU)					
Année de l'accident	2016	2017	2018	2019	2020
Nombre	389	403	402	388	390

DONNÉES DU FICHIER DU BUREAU DU CORONER VICTIMES DÉCÉDÉES					
Année de l'accident	2016	2017	2018	2019	2020
Nombre	370	379	376	356	319
Pourcentage ¹	95	94	94	92	82

Pour les années 2016 à 2019, le pourcentage de données jumelées¹ varie de 92 à 95 %. Le non-jumelage des données, qui concerne de 5 à 8 % des victimes, est principalement attribuable à la définition d'une victime décédée par suite d'un accident de la route, qui varie selon les deux sources de données, ou à des données manquantes dans le fichier du Bureau du coroner.

Pour ce qui est de l'année 2020, le jumelage des données est actuellement incomplet en raison du fait qu'une partie importante des données provenant du Bureau du coroner n'était pas encore disponible au moment de l'analyse.

CONDUCTEURS DÉCÉDÉS (DONNÉES JUMELÉES)					
Année de l'accident	2016	2017	2018	2019	2020
Nombre	250	241	260	243	228
Pourcentage ²	96	95	97	94	85

1. Pourcentage de victimes décédées inscrites dans les rapports d'accident de la Société dont les données ont été jumelées avec celles du fichier du Bureau du coroner.
2. Pourcentage de conducteurs décédés inscrits dans les rapports d'accident de la Société dont les données ont été jumelées avec celles du fichier du Bureau du coroner.

De l'ensemble des victimes, seuls les conducteurs (excluant les cyclistes) ont été retenus dans la présente annexe. Comme il a été mentionné précédemment, le taux d'alcoolémie n'a pas été mesuré chez tous les conducteurs. Il en est de même pour ce qui est du dépistage de drogues ou de médicaments.

Voici le nombre et le pourcentage de ceux qui ont été testés :

CONDUCTEURS DÉCÉDÉS ET TESTÉS POUR L'ALCOOLÉMIE (DONNÉES JUMELÉES)					
Année de l'accident	2016	2017	2018	2019	2020
Nombre	195	174	199	194	167
Pourcentage ³	78	72	77	80	73

CONDUCTEURS DÉCÉDÉS ET TESTÉS POUR LA PRÉSENCE DE DROGUES OU DE MÉDICAMENTS (DONNÉES JUMELÉES)					
Année de l'accident	2016	2017	2018	2019	2020
Nombre	193	170	201	193	172
Pourcentage ³	77	71	77	79	75

3. Pourcentage de conducteurs décédés et testés par rapport à l'ensemble des conducteurs décédés (données jumelées).

Annexe I

Tableau 1 : Nombre de conducteurs¹ décédés dans un accident ayant subi un test d'alcoolémie (données jumelées de la Société et du Bureau du coroner), selon la classification du réseau, de 2016 à 2020

Classification du réseau	Année de l'accident														
	2016			2017			2018			2019			2020		
	Décès	Nbre testés	% testés	Décès	Nbre testés	% testés	Décès	Nbre testés	% testés	Décès	Nbre testés	% testés	Décès	Nbre testés	% testés
Réseau routier	205	169	82,4	205	146	71,2	218	169	77,5	195	155	79,5	184	135	73,4
Hors réseau routier ²	45	26	57,8	36	28	77,8	42	30	71,4	48	39	81,3	44	32	72,7
Total	250	195	78,0	241	174	72,2	260	199	76,5	243	194	79,8	228	167	73,2

1. Le nombre de conducteurs ne comprend pas les cyclistes.

2. Un accident hors réseau routier est un accident n'impliquant que des véhicules hors route, soit une motoneige, un véhicule tout-terrain (motoquad, autoquad, motocyclette tout-terrain, véhicules hors route à trois roues et autre véhicule tout-terrain motorisé destiné à un usage hors des chemins publics) ou tout véhicule dont le code du lieu d'autorisation de circuler est «GP» (gare, port, aéroport) ou «HR» (en dehors des chemins publics).

Annexe I

Tableau 2 : Nombre de conducteurs¹ décédés dans un accident sur le réseau routier ayant subi un test d'alcoolémie (données jumelées de la Société et du Bureau du coroner), selon le sexe et l'alcoolémie, de 2016 à 2020

Sexe Alcoolémie (mg/100 ml de sang)	Année de l'accident									
	2016		2017		2018		2019		2020	
	Nombre	%	Nombre	%	Nombre	%	Nombre	%	Nombre	%
Féminin										
0	22	73,3	24	66,7	36	85,7	27	90,0	10	52,6
1 à 50	2	6,7	2	5,6	1	2,4	0	0,0	2	10,5
51 à 80	0	0,0	0	0,0	0	0,0	0	0,0	1	5,3
81 à 150	2	6,7	2	5,6	1	2,4	1	3,3	2	10,5
Plus de 150	4	13,3	8	22,2	4	9,5	2	6,7	4	21,1
Total	30	100,0	36	100,0	42	100,0	30	100,0	19	100,0
Masculin										
0	93	66,9	78	70,9	95	74,8	77	61,6	67	57,8
1 à 50	9	6,5	2	1,8	7	5,5	6	4,8	11	9,5
51 à 80	1	0,7	3	2,7	3	2,4	0	0,0	1	0,9
81 à 150	13	9,4	9	8,2	8	6,3	12	9,6	15	12,9
Plus de 150	23	16,5	18	16,4	14	11,0	30	24,0	22	19,0
Total	139	100,0	110	100,0	127	100,0	125	100,0	116	100,0
Total										
0	115	68,0	102	69,9	131	77,5	104	67,1	77	57,0
1 à 50	11	6,5	4	2,7	8	4,7	6	3,9	13	9,6
51 à 80	1	0,6	3	2,1	3	1,8	0	0,0	2	1,5
81 à 150	15	8,9	11	7,5	9	5,3	13	8,4	17	12,6
Plus de 150	27	16,0	26	17,8	18	10,7	32	20,6	26	19,3
Total	169	100,0	146	100,0	169	100,0	155	100,0	135	100,0

1. Le nombre de conducteurs ne comprend pas les cyclistes.

Annexe I

Tableau 3 : Nombre de conducteurs¹ décédés dans un accident sur le réseau routier ayant subi un test d'alcoolémie (données jumelées de la Société et du Bureau du coroner), selon l'âge du conducteur et l'alcoolémie, de 2016 à 2020

Âge du conducteur	Alcoolémie (mg/100 ml de sang)	Année de l'accident									
		2016		2017		2018		2019		2020	
		Nombre	%	Nombre	%	Nombre	%	Nombre	%	Nombre	%
Moins de 16 ans	0	0	-	0	-	0	-	1	100,0	0	-
	1 à 50	0	-	0	-	0	-	0	0,0	0	-
	51 à 80	0	-	0	-	0	-	0	0,0	0	-
	81 à 150	0	-	0	-	0	-	0	0,0	0	-
	Plus de 150	0	-	0	-	0	-	0	0,0	0	-
	Total	0	-	0	-	0	-	1	100,0	0	-
16 à 19 ans	0	10	90,9	12	80,0	8	100,0	8	88,9	2	66,7
	1 à 50	0	0,0	1	6,7	0	0,0	0	0,0	0	0,0
	51 à 80	0	0,0	0	0,0	0	0,0	0	0,0	0	0,0
	81 à 150	1	9,1	0	0,0	0	0,0	1	11,1	0	0,0
	Plus de 150	0	0,0	2	13,3	0	0,0	0	0,0	1	33,3
	Total	11	100,0	15	100,0	8	100,0	9	100,0	3	100,0
20 à 24 ans	0	7	38,9	9	47,4	16	76,2	18	90,0	10	66,7
	1 à 50	1	5,6	0	0,0	1	4,8	0	0,0	2	13,3
	51 à 80	1	5,6	1	5,3	0	0,0	0	0,0	0	0,0
	81 à 150	3	16,7	4	21,1	3	14,3	1	5,0	1	6,7
	Plus de 150	6	33,3	5	26,3	1	4,8	1	5,0	2	13,3
	Total	18	100,0	19	100,0	21	100,0	20	100,0	15	100,0
25 à 34 ans	0	21	72,4	19	61,3	17	51,5	7	31,8	17	54,8
	1 à 50	3	10,3	1	3,2	3	9,1	3	13,6	2	6,5
	51 à 80	0	0,0	2	6,5	3	9,1	0	0,0	1	3,2
	81 à 150	1	3,4	3	9,7	3	9,1	4	18,2	5	16,1
	Plus de 150	4	13,8	6	19,4	7	21,2	8	36,4	6	19,4
	Total	29	100,0	31	100,0	33	100,0	22	100,0	31	100,0
35 à 44 ans	0	12	48,0	16	69,6	20	80,0	19	63,3	14	58,3
	1 à 50	0	0,0	1	4,3	1	4,0	0	0,0	2	8,3
	51 à 80	0	0,0	0	0,0	0	0,0	0	0,0	0	0,0
	81 à 150	4	16,0	0	0,0	1	4,0	1	3,3	1	4,2
	Plus de 150	9	36,0	6	26,1	3	12,0	10	33,3	7	29,2
	Total	25	100,0	23	100,0	25	100,0	30	100,0	24	100,0
45 à 54 ans	0	14	50,0	13	72,2	26	89,7	15	62,5	8	36,4
	1 à 50	5	17,9	1	5,6	1	3,4	1	4,2	5	22,7
	51 à 80	0	0,0	0	0,0	0	0,0	0	0,0	0	0,0
	81 à 150	4	14,3	1	5,6	1	3,4	3	12,5	5	22,7
	Plus de 150	5	17,9	3	16,7	1	3,4	5	20,8	4	18,2
	Total	28	100,0	18	100,0	29	100,0	24	100,0	22	100,0
55 à 64 ans	0	24	80,0	23	85,2	18	69,2	15	60,0	11	50,0
	1 à 50	1	3,3	0	0,0	2	7,7	1	4,0	2	9,1
	51 à 80	0	0,0	0	0,0	0	0,0	0	0,0	1	4,5
	81 à 150	2	6,7	1	3,7	1	3,8	3	12,0	4	18,2
	Plus de 150	3	10,0	3	11,1	5	19,2	6	24,0	4	18,2
	Total	30	100,0	27	100,0	26	100,0	25	100,0	22	100,0
65 à 74 ans	0	15	93,8	7	87,5	13	92,9	9	81,8	10	83,3
	1 à 50	1	6,3	0	0,0	0	0,0	0	0,0	0	0,0
	51 à 80	0	0,0	0	0,0	0	0,0	0	0,0	0	0,0
	81 à 150	0	0,0	1	12,5	0	0,0	0	0,0	1	8,3
	Plus de 150	0	0,0	0	0,0	1	7,1	2	18,2	1	8,3
	Total	16	100,0	8	100,0	14	100,0	11	100,0	12	100,0
75 ans ou plus	0	12	100,0	3	60,0	13	100,0	12	92,3	5	83,3
	1 à 50	0	0,0	0	0,0	0	0,0	1	7,7	0	0,0
	51 à 80	0	0,0	0	0,0	0	0,0	0	0,0	0	0,0
	81 à 150	0	0,0	1	20,0	0	0,0	0	0,0	0	0,0
	Plus de 150	0	0,0	1	20,0	0	0,0	0	0,0	1	16,7
	Total	12	100,0	5	100,0	13	100,0	13	100,0	6	100,0
Total	0	115	68,0	102	69,9	131	77,5	104	67,1	77	57,0
	1 à 50	11	6,5	4	2,7	8	4,7	6	3,9	13	9,6
	51 à 80	1	0,6	3	2,1	3	1,8	0	0,0	2	1,5
	81 à 150	15	8,9	11	7,5	9	5,3	13	8,4	17	12,6
	Plus de 150	27	16,0	26	17,8	18	10,7	32	20,6	26	19,3
	Total	169	100,0	146	100,0	169	100,0	155	100,0	135	100,0

1. Le nombre de conducteurs ne comprend pas les cyclistes.

Annexe I

Tableau 4a : Nombre de conducteurs¹ décédés dans un accident sur le réseau routier ayant subi un test d'alcoolémie (données jumelées de la Société et du Bureau du coroner), selon le type de véhicule occupé et l'alcoolémie, de 2016 à 2020

Type de véhicule occupé	Alcoolémie (mg/100 ml de sang)	Année de l'accident									
		2016		2017		2018		2019		2020	
		Nombre	%	Nombre	%	Nombre	%	Nombre	%	Nombre	%
Automobile ou camion léger	0	71	63,4	69	65,7	96	79,3	70	64,2	46	52,3
	1 à 50	6	5,4	3	2,9	3	2,5	3	2,8	8	9,1
	51 à 80	1	0,9	1	1,0	2	1,7	0	0,0	1	1,1
	81 à 150	12	10,7	9	8,6	6	5,0	11	10,1	12	13,6
	Plus de 150	22	19,6	23	21,9	14	11,6	25	22,9	21	23,9
	Total	112	100,0	105	100,0	121	100,0	109	100,0	88	100,0
Camion lourd ou tracteur routier	0	5	100,0	2	100,0	4	100,0	6	75,0	7	87,5
	1 à 50	0	0,0	0	0,0	0	0,0	1	12,5	0	0,0
	51 à 80	0	0,0	0	0,0	0	0,0	0	0,0	0	0,0
	81 à 150	0	0,0	0	0,0	0	0,0	0	0,0	1	12,5
	Plus de 150	0	0,0	0	0,0	0	0,0	1	12,5	0	0,0
	Total	5	100,0	2	100,0	4	100,0	8	100,0	8	100,0
Motocyclette ou cyclomoteur	0	28	73,7	25	78,1	25	67,6	23	71,9	22	59,5
	1 à 50	4	10,5	1	3,1	4	10,8	1	3,1	5	13,5
	51 à 80	0	0,0	2	6,3	1	2,7	0	0,0	1	2,7
	81 à 150	2	5,3	2	6,3	3	8,1	2	6,3	4	10,8
	Plus de 150	4	10,5	2	6,3	4	10,8	6	18,8	5	13,5
	Total	38	100,0	32	100,0	37	100,0	32	100,0	37	100,0
Motoneige	0	2	50,0	4	80,0	0	0,0	2	66,7	0	-
	1 à 50	1	25,0	0	0,0	1	100,0	1	33,3	0	-
	51 à 80	0	0,0	0	0,0	0	0,0	0	0,0	0	-
	81 à 150	0	0,0	0	0,0	0	0,0	0	0,0	0	-
	Plus de 150	1	25,0	1	20,0	0	0,0	0	0,0	0	-
	Total	4	100,0	5	100,0	1	100,0	3	100,0	0	-
Véhicule tout-terrain	0	2	66,7	0	-	1	100,0	0	-	0	-
	1 à 50	0	0,0	0	-	0	0,0	0	-	0	-
	51 à 80	0	0,0	0	-	0	0,0	0	-	0	-
	81 à 150	1	33,3	0	-	0	0,0	0	-	0	-
	Plus de 150	0	0,0	0	-	0	0,0	0	-	0	-
	Total	3	100,0	0	-	1	100,0	0	-	0	-
Autres	0	7	100,0	2	100,0	5	100,0	3	100,0	2	100,0
	1 à 50	0	0,0	0	0,0	0	0,0	0	0,0	0	0,0
	51 à 80	0	0,0	0	0,0	0	0,0	0	0,0	0	0,0
	81 à 150	0	0,0	0	0,0	0	0,0	0	0,0	0	0,0
	Plus de 150	0	0,0	0	0,0	0	0,0	0	0,0	0	0,0
	Total	7	100,0	2	100,0	5	100,0	3	100,0	2	100,0
Total	0	115	68,0	102	69,9	131	77,5	104	67,1	77	57,0
	1 à 50	11	6,5	4	2,7	8	4,7	6	3,9	13	9,6
	51 à 80	1	0,6	3	2,1	3	1,8	0	0,0	2	1,5
	81 à 150	15	8,9	11	7,5	9	5,3	13	8,4	17	12,6
	Plus de 150	27	16,0	26	17,8	18	10,7	32	20,6	26	19,3
	Total	169	100,0	146	100,0	169	100,0	155	100,0	135	100,0

1. Le nombre de conducteurs ne comprend pas les cyclistes.

Annexe I

Tableau 4b : Nombre de conducteurs¹ décédés dans un accident hors réseau routier ayant subi un test d'alcoolémie (données jumelées de la Société et du Bureau du coroner), selon le type de véhicule occupé et l'alcoolémie, de 2016 à 2020

Type de véhicule occupé	Alcoolémie (mg/100 ml de sang)	Année de l'accident									
		2016		2017		2018		2019		2020	
		Nombre	%	Nombre	%	Nombre	%	Nombre	%	Nombre	%
Motoneige	0	7	58,3	4	28,6	3	25,0	4	44,4	9	69,2
	1 à 50	2	16,7	0	0,0	0	0,0	1	11,1	1	7,7
	51 à 80	0	0,0	1	7,1	3	25,0	0	0,0	0	0,0
	81 à 150	0	0,0	3	21,4	2	16,7	2	22,2	3	23,1
	Plus de 150	3	25,0	6	42,9	4	33,3	2	22,2	0	0,0
	Total	12	100,0	14	100,0	12	100,0	9	100,0	13	100,0
Véhicule tout-terrain (VTT)	0	6	54,5	5	38,5	11	64,7	9	37,5	9	47,4
	1 à 50	1	9,1	2	15,4	0	0,0	0	0,0	1	5,3
	51 à 80	0	0,0	0	0,0	0	0,0	0	0,0	0	0,0
	81 à 150	4	36,4	1	7,7	3	17,6	4	16,7	3	15,8
	Plus de 150	0	0,0	5	38,5	3	17,6	11	45,8	6	31,6
	Total	11	100,0	13	100,0	17	100,0	24	100,0	19	100,0
Autres	0	2	66,7	1	100,0	0	0,0	5	83,3	0	-
	1 à 50	1	33,3	0	0,0	0	0,0	0	0,0	0	-
	51 à 80	0	0,0	0	0,0	0	0,0	0	0,0	0	-
	81 à 150	0	0,0	0	0,0	0	0,0	1	16,7	0	-
	Plus de 150	0	0,0	0	0,0	1	100,0	0	0,0	0	-
	Total	3	100,0	1	100,0	1	100,0	6	100,0	0	-
Total	0	15	57,7	10	35,7	14	46,7	18	46,2	18	56,3
	1 à 50	4	15,4	2	7,1	0	0,0	1	2,6	2	6,3
	51 à 80	0	0,0	1	3,6	3	10,0	0	0,0	0	0,0
	81 à 150	4	15,4	4	14,3	5	16,7	7	17,9	6	18,8
	Plus de 150	3	11,5	11	39,3	8	26,7	13	33,3	6	18,8
	Total	26	100,0	28	100,0	30	100,0	39	100,0	32	100,0

1. Le nombre de conducteurs ne comprend pas les cyclistes.

2. Un accident hors réseau routier est un accident n'impliquant que des véhicules hors route, soit une motoneige, un véhicule tout-terrain (motoquad, autoquad, motocyclette tout-terrain, véhicules hors route à trois roues et autre véhicule tout-terrain motorisé destiné à un usage hors des chemins publics) ou tout véhicule dont le code du lieu d'autorisation de circuler est «GP» (gare, port, aéroport) ou «HR» (en dehors des chemins publics).

Annexe I : Nombre d'accidents selon la nature des dommages, le jour et l'heure

Total des accidents liés¹ à l'alcool (coroner et policiers) de 2016 à 2020

Graphique 27 :
Mortels

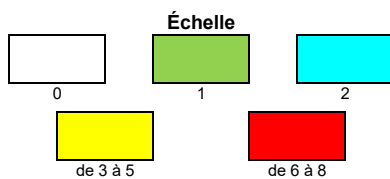
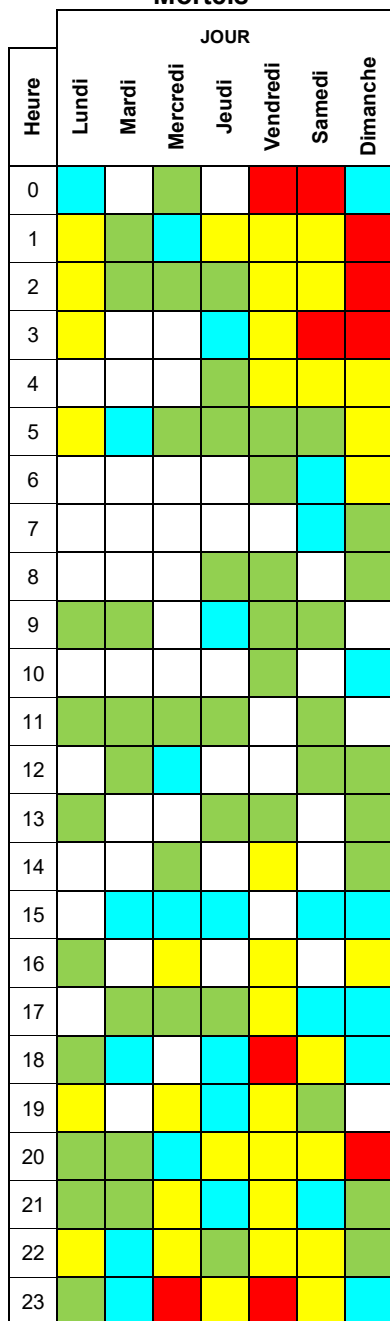

Graphique 28 :
Avec dommages corporels

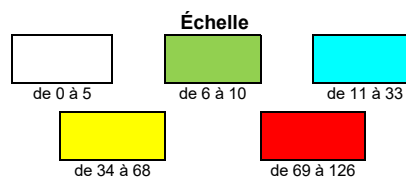
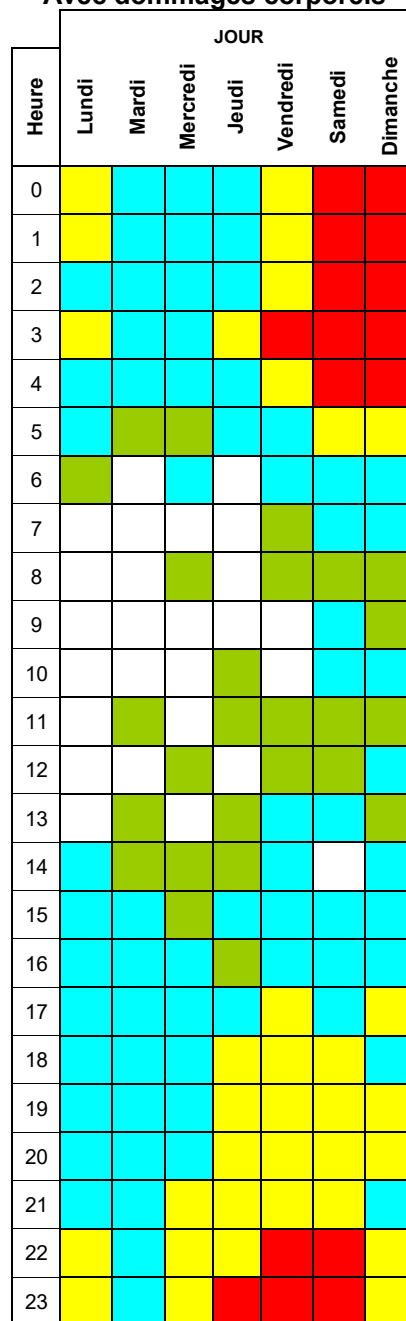

1. Un accident est lié à l'alcool si, de l'avis du policier, une personne impliquée avait les facultés affaiblies par l'alcool ou si un rapport d'un coroner indique qu'une personne décédée impliquée présentait une alcoolémie supérieur à 80 mg/100 ml de sang.

Annexe I

Tableau 5 : Nombre de conducteurs¹ décédés dans un accident ayant subi un test de dépistage² de drogue ou de médicament (données jumelées de la Société et du Bureau du coroner), selon la classification du réseau, de 2016 à 2020

Classification du réseau	Année de l'accident														
	2016			2017			2018			2019			2020		
	Nbre	Nbre testés	% testés	Nbre	Nbre testés	% testés	Nbre	Nbre testés	% testés	Nbre	Nbre testés	% testés	Nbre	Nbre testés	% testés
Réseau routier	205	166	81,0	205	142	69,3	218	170	78,0	195	154	79,0	184	138	75,0
Hors réseau routier ³	45	27	60,0	36	28	77,8	42	31	73,8	48	39	81,3	44	34	77,3
Total	250	193	77,2	241	170	70,5	260	201	77,3	243	193	79,4	228	172	75,4

1. Le nombre de conducteurs ne comprend pas les cyclistes.
2. Les drogues et médicaments dépistés incluent le cannabis, la cocaïne, les opiacés, les amphétamines, les barbituriques, le PCP et les benzodiazépines.
3. Un accident hors réseau routier est un accident n'impliquant que des véhicules hors route, soit une motoneige, un véhicule tout-terrain (motoquad, autoquad, motocyclette tout-terrain, véhicule hors route à trois roues et autre véhicule tout-terrain motorisé destiné à un usage hors des chemins publics) ou tout véhicule dont le code du lieu d'autorisation de circuler est « GP » (gare, port, aéroport) ou « HR » (en dehors des chemins publics).

Annexe I

Tableau 6 : Nombre de conducteurs¹ décédés dans un accident sur le réseau routier ayant subi un test de dépistage² de drogue ou de médicament (données jumelées de la Société et du Bureau du coroner), selon le sexe du conducteur et la présence ou non de substance dépistée, de 2016 à 2020

Sexe Présence de substance dépistée	Année de l'accident									
	2016		2017		2018		2019		2020	
	Nombre	%	Nombre	%	Nombre	%	Nombre	%	Nombre	%
Féminin										
Négatif	19	63,3	20	55,6	27	65,9	22	78,6	12	63,2
Positif	11	36,7	16	44,4	14	34,1	6	21,4	7	36,8
Total	30	100,0	36	100,0	41	100,0	28	100,0	19	100,0
Masculin										
Négatif	90	66,2	67	63,2	75	58,1	74	58,7	71	59,7
Positif	46	33,8	39	36,8	54	41,9	52	41,3	48	40,3
Total	136	100,0	106	100,0	129	100,0	126	100,0	119	100,0
Total										
Négatif	109	65,7	87	61,3	102	60,0	96	62,3	83	60,1
Positif	57	34,3	55	38,7	68	40,0	58	37,7	55	39,9
Total	166	100,0	142	100,0	170	100,0	154	100,0	138	100,0

1. Le nombre de conducteurs ne comprend pas les cyclistes.
2. Les drogues et médicaments dépistés incluent le cannabis, la cocaïne, les opiacés, les amphétamines, les barbituriques, le PCP et les benzodiazépines.

Annexe I

Tableau 7 : Nombre de conducteurs¹ décédés dans un accident sur le réseau routier ayant subi un test de dépistage² de drogue ou de médicament (données jumelées de la Société et du Bureau du coroner), selon l'âge du conducteur et la présence ou non de substance dépistée, de 2016 à 2020

Âge du conducteur	Présence de substance dépistée	Année de l'accident									
		2016		2017		2018		2019		2020	
		Nombre	%	Nombre	%	Nombre	%	Nombre	%	Nombre	%
Moins de 16 ans	Négatif	0	-	0	-	0	-	0	-	0	-
	Positif	0	-	0	-	0	-	0	-	0	-
	Total	0	-	0	-	0	-	0	-	0	-
16 à 19 ans	Négatif	6	54,5	3	20,0	5	62,5	3	33,3	4	100,0
	Positif	5	45,5	12	80,0	3	37,5	6	66,7	0	0,0
	Total	11	100,0	15	100,0	8	100,0	9	100,0	4	100,0
20 à 24 ans	Négatif	7	41,2	13	72,2	12	54,5	14	77,8	11	68,8
	Positif	10	58,8	5	27,8	10	45,5	4	22,2	5	31,3
	Total	17	100,0	18	100,0	22	100,0	18	100,0	16	100,0
25 à 34 ans	Négatif	19	70,4	20	64,5	12	37,5	13	54,2	15	48,4
	Positif	8	29,6	11	35,5	20	62,5	11	45,8	16	51,6
	Total	27	100,0	31	100,0	32	100,0	24	100,0	31	100,0
35 à 44 ans	Négatif	13	54,2	8	40,0	13	52,0	13	40,6	12	50,0
	Positif	11	45,8	12	60,0	12	48,0	19	59,4	12	50,0
	Total	24	100,0	20	100,0	25	100,0	32	100,0	24	100,0
45 à 54 ans	Négatif	18	64,3	15	83,3	20	66,7	12	52,2	14	63,6
	Positif	10	35,7	3	16,7	10	33,3	11	47,8	8	36,4
	Total	28	100,0	18	100,0	30	100,0	23	100,0	22	100,0
55 à 64 ans	Négatif	25	78,1	17	65,4	17	70,8	21	84,0	16	69,6
	Positif	7	21,9	9	34,6	7	29,2	4	16,0	7	30,4
	Total	32	100,0	26	100,0	24	100,0	25	100,0	23	100,0
65 à 74 ans	Négatif	10	66,7	6	75,0	11	78,6	10	100,0	7	58,3
	Positif	5	33,3	2	25,0	3	21,4	0	0,0	5	41,7
	Total	15	100,0	8	100,0	14	100,0	10	100,0	12	100,0
75 ans ou plus	Négatif	11	91,7	5	83,3	12	80,0	10	76,9	4	66,7
	Positif	1	8,3	1	16,7	3	20,0	3	23,1	2	33,3
	Total	12	100,0	6	100,0	15	100,0	13	100,0	6	100,0
Total	Négatif	109	65,7	87	61,3	102	60,0	96	62,3	83	60,1
	Positif	57	34,3	55	38,7	68	40,0	58	37,7	55	39,9
	Total	166	100,0	142	100,0	170	100,0	154	100,0	138	100,0

1. Le nombre de conducteurs ne comprend pas les cyclistes.

2. Les drogues et médicaments dépistés incluent le cannabis, la cocaïne, les opiacés, les amphétamines, les barbituriques, le PCP et les benzodiazépines.

Annexe I

Tableau 8 : Nombre de conducteurs¹ décédés dans un accident sur le réseau routier dont le test de dépistage² de drogue ou de médicament s'est avéré positif (données jumelées de la Société et du Bureau du coroner), selon la présence ou non d'alcool dans le sang, de 2016 à 2020

Présence d'alcool dans le sang	Année de l'accident									
	2016		2017		2018		2019		2020	
	Nbre	%	Nbre	%	Nbre	%	Nbre	%	Nbre	%
Négatif	31	54,4	36	65,5	45	66,2	30	51,7	21	38,2
Positif	25	43,9	19	34,5	20	29,4	25	43,1	33	60,0
Inconnu	1	1,8	0	0,0	3	4,4	3	5,2	1	1,8
Ensemble des conducteurs chez qui la présence de drogue ou de médicament a été constatée	57	100,0	55	100,0	68	100,0	58	100,0	55	100,0

1. Le nombre de conducteurs ne comprend pas les cyclistes.
2. Les drogues et médicaments dépistés incluent le cannabis, la cocaïne, les opiacés, les amphétamines, les barbituriques, le PCP et les benzodiazépines.

Annexe I

Tableau 9a : Nombre de conducteurs¹ décédés dans un accident sur le réseau routier dont le test de dépistage² de drogue ou de médicament s'est avéré positif (données jumelées de la Société et du Bureau du coroner), selon le type de véhicule et la présence ou non de substance dépistée, de 2016 à 2020

Type de véhicule occupé	Présence de substance dépistée	Année de l'accident									
		2016		2017		2018		2019		2020	
		Nombre	%	Nombre	%	Nombre	%	Nombre	%	Nombre	%
Automobile ou camion léger	Négatif	62	55,9	61	59,8	72	59,0	66	62,3	48	53,3
	Positif	49	44,1	41	40,2	50	41,0	40	37,7	42	46,7
	Total	111	100,0	102	100,0	122	100,0	106	100,0	90	100,0
Camion lourd ou tracteur routier	Négatif	4	80,0	1	100,0	2	50,0	3	37,5	7	87,5
	Positif	1	20,0	0	0,0	2	50,0	5	62,5	1	12,5
	Total	5	100,0	1	100,0	4	100,0	8	100,0	8	100,0
Motocyclette ou cyclomoteur	Négatif	30	83,3	21	65,6	24	64,9	24	68,6	26	68,4
	Positif	6	16,7	11	34,4	13	35,1	11	31,4	12	31,6
	Total	36	100,0	32	100,0	37	100,0	35	100,0	38	100,0
Motoneige	Négatif	4	100,0	3	60,0	0	0,0	1	33,3	0	-
	Positif	0	0,0	2	40,0	1	100,0	2	66,7	0	-
	Total	4	100,0	5	100,0	1	100,0	3	100,0	0	-
VTT	Négatif	3	100,0	0	-	0	0,0	0	-	0	-
	Positif	0	0,0	0	-	1	100,0	0	-	0	-
	Total	3	100,0	0	-	1	100,0	0	-	0	-
Autres	Négatif	6	85,7	1	50,0	4	80,0	2	100,0	2	100,0
	Positif	1	14,3	1	50,0	1	20,0	0	0,0	0	0,0
	Total	7	100,0	2	100,0	5	100,0	2	100,0	2	100,0
Total	Négatif	109	65,7	87	61,3	102	60,0	96	62,3	83	60,1
	Positif	57	34,3	55	38,7	68	40,0	58	37,7	55	39,9
	Total	166	100,0	142	100,0	170	100,0	154	100,0	138	100,0

1. Le nombre de conducteurs ne comprend pas les cyclistes.

2. Les drogues et médicaments dépistés incluent le cannabis, la cocaïne, les opiacés, les amphétamines, les barbituriques, le PCP et les benzodiazépines.

Annexe I

Tableau 9b : Nombre de conducteurs¹ décédés dans un accident hors réseau routier ayant subi un test de dépistage³ de drogue ou de médicament (données jumelées de la Société et du Bureau du coroner), selon le type de véhicule et la présence ou non de substance dépistée, de 2016 à 2020

Type de véhicule occupé	Présence de substance dépistée	Année de l'accident									
		2016		2017		2018		2019		2020	
		Nombre	%	Nombre	%	Nombre	%	Nombre	%	Nombre	%
Motoneige	Négatif	10	76,9	11	73,3	9	69,2	7	87,5	13	86,7
	Positif	3	23,1	4	26,7	4	30,8	1	12,5	2	13,3
	Total	13	100,0	15	100,0	13	100,0	8	100,0	15	100,0
Véhicule tout-terrain (VTT)	Négatif	7	63,6	7	58,3	9	52,9	21	84,0	13	68,4
	Positif	4	36,4	5	41,7	8	47,1	4	16,0	6	31,6
	Total	11	100,0	12	100,0	17	100,0	25	100,0	19	100,0
Autres	Négatif	2	66,7	0	0,0	1	100,0	5	83,3	0	-
	Positif	1	33,3	1	100,0	0	0,0	1	16,7	0	-
	Total	3	100,0	1	100,0	1	100,0	6	100,0	0	-
Total	Négatif	19	70,4	18	64,3	19	61,3	33	84,6	26	76,5
	Positif	8	29,6	10	35,7	12	38,7	6	15,4	8	23,5
	Total	27	100,0	28	100,0	31	100,0	39	100,0	34	100,0

1. Le nombre de conducteurs ne comprend pas les cyclistes.
2. Un accident hors réseau routier est un accident n'impliquant que des véhicules hors route, soit une motoneige, un véhicule tout-terrain (motoquad, autoquad, motocyclette tout-terrain, véhicules hors route à trois roues et autre véhicule tout-terrain motorisé destiné à un usage hors des chemins publics) ou tout véhicule dont le code du lieu d'autorisation de circuler est «GP» (gare, port, aéroport) ou «HR» (en dehors des chemins publics).
3. Les drogues et médicaments dépistés incluent le cannabis, la cocaïne, les opiacés, les amphétamines, les barbituriques, le PCP et les benzodiazépines.

Annexe J : Les régions administratives du Québec

11-	Gaspésie–Îles-de-la-Madeleine
01-	Bas-Saint-Laurent
02-	Saguenay–Lac-Saint-Jean
03-	Capitale-Nationale
12-	Chaudière-Appalaches
04-	Mauricie
17-	Centre-du-Québec
05-	Estrie
16-	Montérégie
06-	Montréal
13-	Laval
14-	Lanaudière
15-	Laurentides
07-	Outaouais
08-	Abitibi-Témiscamingue
09-	Côte-Nord
10-	Nord-du-Québec

Sources :

Décret 2000-87 du 22 décembre 1987 ;
Décret 1399-88 du 14 septembre 1988 ;
Décret 1389-89 du 23 août 1989 ;
Décret 956-97 du 30 juillet 1997 ;
Décret 1437-99 du 15 décembre 1999 ;
Décret 961-2021 du 7 juillet 2021.

DESCRIPTION DES VARIABLES

Les termes dont la signification peut différer du sens commun figurent ci-dessous.

Âge

L'âge des personnes accidentées et des conducteurs est calculé au moment de l'accident ; celui des titulaires d'un permis de conduire et des propriétaires de véhicules, en date du 1^{er} juin. Il s'agit de l'âge au dernier anniversaire.

Âge des véhicules

L'âge des véhicules est la différence entre l'année civile concernée et l'année du modèle du véhicule. À ce dernier résultat est ajoutée une demi-année dans le calcul de l'âge moyen, ce qui donne une évaluation de fin d'année.

Expérience de conduite

Pour les titulaires d'un permis de conduire, il s'agit du nombre d'années entières de possession d'un permis en date du 1^{er} juin de chaque année. Pour les conducteurs impliqués dans des accidents, il s'agit du nombre d'années entières de possession d'un permis à la date de l'accident.

Fonction des personnes accidentées

Il s'agit de la fonction des personnes accidentées dans l'accident (exemple : conducteur, passager ou piéton).

Masse nette des véhicules

Il s'agit de la masse en kilogrammes des véhicules avant chargement.

Population

Suivant les variables auxquelles elles se rapportent, les données sur la population présentées dans ce bilan proviennent de différentes sources :

- *Prévisions de la population et des ménages des MRC 1986-2006*, publication de 1990, Bureau de la statistique du Québec, pour les années 1989 à 1990.
- *Projection de la population des MRC de 1991 à 2016*, Bureau de la statistique du Québec, pour les années 1991 à 1995.
- Données disponibles sur le site Web de l'Institut de la statistique du Québec pour les années 1996 à 2021. Ces données ont pour origine des estimations

de population effectuées par la Division de la démographie de Statistique Canada.

Région

Les divisions géographiques régionales correspondent aux régions administratives telles qu'elles sont définies par le décret 965-97 du 20 août 1997 et modifiées par le décret 961-2021 du 7 juillet 2021.

Région de résidence du propriétaire d'un véhicule

La région de résidence du propriétaire d'un véhicule peut, dans le cas d'une personne morale, être le lieu de l'emplacement du siège social ou d'une succursale.

Type de véhicules impliqués dans les accidents

Le type de véhicule est basé sur la catégorie de plaque d'immatriculation, pour les véhicules immatriculés au Québec et ayant le droit de circuler au moment de l'accident, et, pour les autres véhicules, sur le type de véhicule inscrit par le policier dans le rapport d'accident. Pour les taxis, un jumelage est nécessaire avec les bases de données détenues par la Société sur les véhicules qualifiés pour le transport rémunéré de personnes par automobile. En effet, seuls les véhicules autorisés par la Société à faire du transport rémunéré de personnes par automobile sont conservés pour les fins des tableaux sur le type de véhicules impliqués dans les accidents. Les véhicules sont classés comme suit :

- Automobile ou camion léger (< 4 500 kg PNBV)
- Autobus ou minibus
- Autobus scolaire
- Taxi
- Camion lourd (≥ 4 500 kg PNBV)
- Tracteur routier
- Véhicule-outil ou véhicule d'équipement
- Motocyclette
- Cyclomoteur
- Motoneige
- Véhicule hors route
- Bicyclette
- Autres (y compris les véhicules d'urgence et récréatifs)

TYPE D'UTILISATION ET TYPES DE VÉHICULE VISÉS

Le type d'utilisation est déterminé lors de l'immatriculation d'un véhicule et tient compte du type de véhicule routier, de l'usage qui en est fait, du type d'utilisateur et du lieu d'utilisation.

Type d'utilisation	Types de véhicule visés	
<p>Promenade :</p> <ul style="list-style-type: none"> - Autorisation de circuler obtenue par une personne physique, ou plusieurs personnes en copropriété, et utilisation du véhicule principalement à des fins personnelles. 	<p>Automobile</p>	<ul style="list-style-type: none"> - Véhicule routier de 3 000 kg ou moins dont la fonction principale est le transport de passagers et dont la construction n'est pas sur un châssis de camion.
	<p>Camion léger</p>	<ul style="list-style-type: none"> - Véhicule routier de 4 000 kg ou moins de type fourgonnette, camionnette ou véhicule tout usage (4 x 4).
	<p>Automobile et camion léger</p>	<ul style="list-style-type: none"> - Véhicules des deux catégories précédentes, y compris les véhicules dont on n'a pu déterminer le type de carrosserie, soit automobile ou camion léger.
	<p>Motocyclette</p>	<ul style="list-style-type: none"> - Véhicule routier à deux ou trois roues, dont au moins une des caractéristiques diffère de celles du cyclomoteur.
	<p>Cyclomoteur</p>	<ul style="list-style-type: none"> - Véhicule routier à deux ou trois roues muni d'un moteur d'une cylindrée d'au plus 50 cm³ et équipé d'une transmission automatique ; - Véhicule à trois roues aménagé pour le transport de personnes handicapées et reconnu comme cyclomoteur par règlement de la Société ; - Véhicule de promenade à deux ou trois roues qui ne peut atteindre une vitesse supérieure à 70 km/h, qui est muni d'un moteur électrique assurant sa propulsion et qui porte la marque nationale de sécurité de Transports Canada attestant sa conformité aux exigences relatives aux motocyclettes à vitesse limitée.
	<p>Habitation motorisée</p>	<ul style="list-style-type: none"> - Véhicule automobile aménagé de façon permanente en logement.

TYPE D'UTILISATION ET TYPES DE VÉHICULE VISÉS (*suite*)

Type d'utilisation	Types de véhicule visés	
Institutionnelle, commerciale ou professionnelle :	Automobile, camion léger, motocyclette, cyclomoteur et habitation motorisée	- Mêmes définitions que pour l'utilisation « promenade ».
- Autorisation de circuler obtenue par une personne morale, un gouvernement, un organisme public ou parapublic, une société, une compagnie, un producteur agricole ou des professionnels travaillant à leur compte.	Taxi ¹ (jusqu'au 10 octobre 2020)	- Véhicule-taxi desservant une agglomération ; - Véhicule-taxi desservant une région ; - Véhicule-taxi effectuant du transport spécialisé ou de limousine nécessitant un permis spécialisé de la Commission des transports du Québec.
- Utilisation par une personne n'ayant pas la citoyenneté canadienne et qui est membre du personnel de direction de l'Organisation de l'aviation civile internationale ou représentant d'un État membre de cet organisme, ou qui est fonctionnaire consulaire, délégué commercial d'un pays étranger ou son adjoint.	Autobus	- Autobus ou minibus public interurbain ; - Autobus ou minibus servant régulièrement au transport de personnes, sans rémunération ; - Autobus ou minibus public urbain.
	Autobus scolaire	- Autobus ou minibus affecté au transport d'écoliers.
	Camion ou tracteur routier	- Véhicule routier de plus de 3 000 kg conçu spécialement pour le transport de biens. Ce véhicule est immatriculé selon le nombre maximal d'essieux que peuvent comprendre l'unité tracteur et toutes remorques s'y rattachant.
	Véhicule-outil	- Véhicule routier conçu principalement pour effectuer un type de travail et muni à cette fin d'un outillage ; - Véhicule routier servant exclusivement à l'enlèvement de la neige.
	Autres	- Dépanneuse et véhicule de service ; - Corbillard et ambulance ; - Camion, tracteur routier ou autobus, utilisé par une école de conduite ; - Véhicule muni d'une plaque amovible utilisée par un commerçant, un fabricant ou un carrossier pour le déplacement d'un véhicule routier sur un chemin public.

¹ Le 10 octobre 2020, la *Loi concernant le transport rémunéré de personnes par automobile* (TRPA) est entrée en vigueur, remplaçant la *Loi concernant les services de transport par taxi*. Cette nouvelle loi a entraîné le retrait de la plaque T et a séparé les véhicules pouvant effectuer du TRPA en deux groupes, soit les véhicules autorisés par la Société et les véhicules inscrits chez un ou plusieurs répondants. Ainsi, les véhicules qualifiés pour le TRPA sont désormais classés dans la catégorie « Automobile ou camion léger » d'utilisation promenade ou d'utilisation institutionnelle, professionnelle ou commerciale.

TYPE D'UTILISATION ET TYPES DE VÉHICULE VISÉS (suite)

Type d'utilisation	Types de véhicule visés	
Circulation restreinte : - Utilisation restreinte aux zones où la vitesse maximale n'est pas supérieure à 70 km/h.	Automobile, camion léger et cyclomoteur	- Mêmes définitions que pour l'utilisation « promenade ».
	Motocyclette	- Véhicule routier à deux ou trois roues, dont au moins une des caractéristiques diffère de celles du cyclomoteur, dont l'année de fabrication du modèle est 1980 ou avant, et qui a été conservé ou restauré à son état d'origine.
	Camion ou tracteur routier	- Véhicule routier de plus de 3 000 kg conçu spécialement pour le transport de biens.
	Motoneige	- Véhicule d'hiver autopropulsé, y compris l'autoneige.
	Autres	- Autobus, habitation motorisée et autres types de véhicules.
Hors réseau : - Utilisation par une personne physique ou morale d'un véhicule en dehors du réseau routier ordinaire, soit sur un terrain privé ou dans une localité non reliée au réseau routier.	Automobile, camion léger, motocyclette et cyclomoteur	- Mêmes définitions que pour l'utilisation « promenade ».
	Autobus	- Autobus ou minibus.
	Camion ou tracteur routier	- Véhicule routier de plus de 3 000 kg conçu spécialement pour le transport de biens.
	Motoneige	- Véhicule d'hiver autopropulsé, y compris l'autoneige.
	Véhicule hors route	- Motoquad, autoquad, motocyclette tout-terrain, véhicule hors route à trois roues et autres véhicules tout-terrain motorisés destinés à un usage hors des chemins publics.
	Véhicule-outil	- Véhicule routier conçu principalement pour effectuer un type de travail et muni à cette fin d'un outillage.
	Autres	- Autres véhicules.

**Société de l'assurance
automobile**

Québec 

Avec vous,
au cœur de votre sécurité