

2020

BILAN ROUTIER FAITS SAILLANTS

Société de l'assurance automobile
du Québec

Avec vous, au cœur de votre sécurité.



Québec 

Dépôt légal – Bibliothèque et Archives nationales du Québec, 2021

ISBN – 978-2-550-89143-7 (version imprimée)

ISBN – 978-2-550-89141-3 (version PDF)

© Société de l'assurance automobile du Québec

EN BREF

PAR RAPPORT À 2019

340 décès en 2020,
soit **9** de plus qu'en 2019

1 165 personnes blessées
gravement en 2020, soit
165 de moins qu'en 2019

22 966 personnes blessées
légèrement en 2020, soit
10 461 de moins qu'en 2019

Véhicules
en circulation

↗ 2,0%

Titulaires
de permis

↗ 0,3%

Par rapport à
la moyenne de
2015 à 2019

BAISSE DU
NOMBRE DE
DÉCÈS DE

↘ 2,2%

BAISSE DU
NOMBRE DE
PERSONNES
BLESSÉES
GRAVEMENT DE

↘ 20,3%

BAISSE DU
NOMBRE DE
PERSONNES
BLESSÉES
LÉGÈREMENT DE

↘ 33,9%

NOMBRE DE DÉCÈS

par rapport à 2019

15 À 24 ANS

BAISSE DU NOMBRE
DE DÉCÈS

↘ 7,0%

PIÉTONS

BAISSE DU NOMBRE
DE DÉCÈS

↘ 26,1%

MOTOCYCLISTES

HAUSSE DU NOMBRE
DE DÉCÈS

↗ 48,9%

75 ANS OU PLUS

BAISSE DU NOMBRE
DE DÉCÈS

↘ 12,0%

Note: Le nombre de personnes accidentées comptabilisées en 2020 met en évidence la particularité de la dernière année, marquée par la pandémie mondiale de COVID-19.

Types d'usagers de la route

Occupants d'une automobile ou d'un camion léger

Le nombre de décès chez les occupants d'une automobile ou d'un camion léger a augmenté de 1,1% par rapport à 2019. Les 187 décès dans cette catégorie représentent 55,0% de l'ensemble des décès survenus sur les routes du Québec en 2020. Par rapport à la moyenne de 2015 à 2019, il s'agit d'une baisse de 8,1%.

Occupants d'un camion lourd ou d'un tracteur routier

Chez les occupants d'un camion lourd ou d'un tracteur routier, l'année 2020 se solde par 3 décès de moins qu'en 2019, pour un total de 9. Par rapport à la moyenne de 2015 à 2019, il s'agit d'une augmentation de 21,6%.

Motocyclistes

Le nombre de décès chez les motocyclistes est de 67 en 2020, soit 22 de plus qu'en 2019. Il s'agit également d'une hausse par rapport à la moyenne de cette catégorie pour la période de 2015 à 2019, qui est de 50 décès.

Cyclistes

Le bilan fait état de 14 décès chez les cyclistes en 2020, soit 6 de plus qu'en 2019. Le nombre de décès pour cette catégorie d'usagers a varié de 8 à 14 depuis 2015.

Piétons

Le nombre de décès chez les piétons en 2020 est de 51. Il s'agit d'une diminution de 18 décès par rapport à 2019 et de 19,8% par rapport à la moyenne des décès dans cette catégorie de 2015 à 2019, qui est de 64 décès.

Régions

Huit régions sur dix-sept ont connu une diminution du nombre de décès par rapport à 2019. Dans huit des autres régions, le nombre de décès a augmenté, alors qu'il est resté stable pour la région du Saguenay-Lac-Saint-Jean.

La plus importante diminution en nombre concerne la région de la Capitale-Nationale, avec une baisse de 14 décès par rapport à 2019. D'autre part, on note une hausse de 14 décès pour la région de Lanaudière.

Groupes d'âge

En 2020, les groupes d'âge suivants ont présenté une baisse du nombre de décès par rapport à 2019 et par rapport à la moyenne de 2015 à 2019: les 15 à 24 ans, les 35 à 44 ans, les 45 à 54 ans et les 75 ans ou plus. Le groupe d'âge des 25 à 34 ans est celui où l'on observe la plus forte hausse du nombre de décès, soit 12 de plus qu'en 2019.

Globalement, le nombre de décès dans des accidents par 100 000 habitants est de 4,0. Il est en légère hausse comparativement à 2019, où il était de 3,9. Le taux de décès par 100 000 habitants pour les personnes accidentées âgées de 15 à 24 ans a diminué en 2020 par rapport à 2019; il est passé de 4,6 à 4,3. Concernant les personnes âgées de 75 ans ou plus, le taux de décès par 100 000 habitants a lui aussi diminué en 2020 comparativement à 2019. En effet, il est passé de 7,2 à 6,1 décès.



NOMBRE DE PERSONNES ACCIDENTÉES au Québec

selon la nature des blessures, de 2015 à 2020

NATURE DES BLESSURES	NOMBRE DE PERSONNES ACCIDENTÉES PAR ANNÉE						VARIATION EN %	
	2015	2016	2017	2018	2019	2020	2020/2019	2020/2015 À 2019
Mortelles	355	338	362	352	331	340	2,7%	-2,2%
Graves	1 571	1 471	1 502	1 436	1 330	1 165	-12,4%	-20,3%
Légères	35 430	35 846	35 367	33 739	33 427	22 966	-31,3%	-33,9%
Total	37 356	37 655	37 231	35 527	35 088	24 471	-30,3%	-33,1%

- En 2020, 340 personnes sont décédées sur les routes du Québec, ce qui représente une augmentation de 2,7% comparativement à 2019 et une diminution de 2,2% par rapport à la moyenne de 2015 à 2019.
- Le nombre de personnes blessées gravement en 2020 s'élève à 1 165, ce qui correspond à une diminution de 12,4% comparativement à 2019. Il s'agit également d'une diminution de 20,3% par rapport à la moyenne de 2015 à 2019.
- Le nombre de personnes blessées légèrement en 2020 est de 22 966. Il s'agit d'une diminution de 31,3% comparativement à 2019 et de 33,9% par rapport à la moyenne de 2015 à 2019.
- On dénombre un total de 24 471 personnes accidentées en 2020, ce qui représente une diminution de 10 617 personnes accidentées comparativement à 2019 (-30,3%). Par rapport à la moyenne de 2015 à 2019, cela représente une baisse de 33,1%.

NOMBRE DE PERSONNES ACCIDENTÉES au Québec

Véhicules en circulation et titulaires de permis, de 1973 à 2020

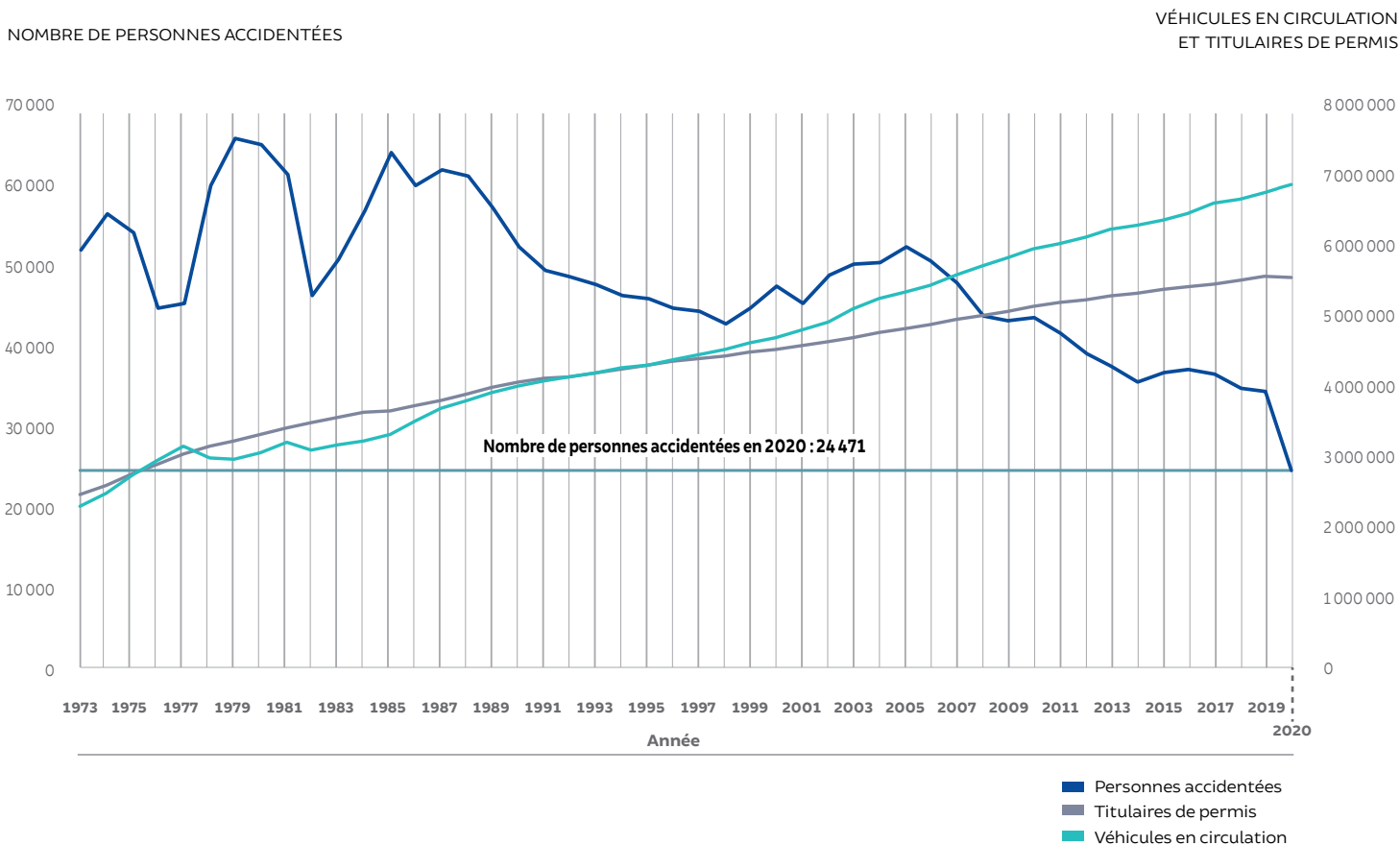

Depuis 2006, on observe une baisse marquée du nombre de personnes accidentées, et ce, malgré la hausse en continu du nombre de titulaires de permis et du nombre de véhicules en circulation. Le nombre de personnes accidentées comptabilisées en 2020 met en évidence la particularité de la dernière année, marquée par la pandémie mondiale de COVID-19.

NOMBRE DE DÉCÈS au Québec

de 1973 à 2020

ANNÉE DE L'ACCIDENT	NOMBRE DE DÉCÈS
1973	2 209
1974	1 882
1975	1 893
1976	1 589
1977	1 556
1978	1 752
1979	1 792
1980	1 492
1981	1 463
1982	1 081
1983	1 185
1984	1 225
1985	1 386
1986	1 051
1987	1 116
1988	1 091
1989	1 128
1990	1 072
1991	988
1992	939
1993	945
1994	794
1995	845
1996	858
1997	766
1998	685
1999	762

ANNÉE DE L'ACCIDENT	NOMBRE DE DÉCÈS
2000	766
2001	610
2002	704
2003	623
2004	648
2005	707
2006	720
2007	604
2008	556
2009	503
2010	488
2011	475
2012	417
2013	392
2014	318
2015	355
2016	338
2017	362
2018	352
2019	331
2020	340

ANNÉE	NOMBRE DE DÉCÈS	NOMBRE DE VÉHICULES EN CIRCULATION	NOMBRE DE TITULAIRES DE PERMIS
1973	2 209	2 265 471	2 441 515
2020	340	6 834 681	5 546 433

Note: Les données relatives aux décès de 2018 et de 2019 ont été révisées à la lumière de validations additionnelles effectuées à partir des données du Fonds d'assurance et du Bureau du coroner. Cela a permis de s'assurer que la définition de « décès de la route » répond à la norme généralement reconnue à l'international, soit que les décès sont survenus à l'intérieur d'un délai de 30 jours suivant l'accident.

Les données pour 2019 et 2020 demeurent provisoires dans la perspective où des validations additionnelles seront complétées en cours d'année.

NOMBRE DE DÉCÈS au Québec

Véhicules en circulation et titulaires de permis, de 1973 à 2020

NOMBRE DE DÉCÈS

VÉHICULES EN CIRCULATION
ET TITULAIRES DE PERMIS

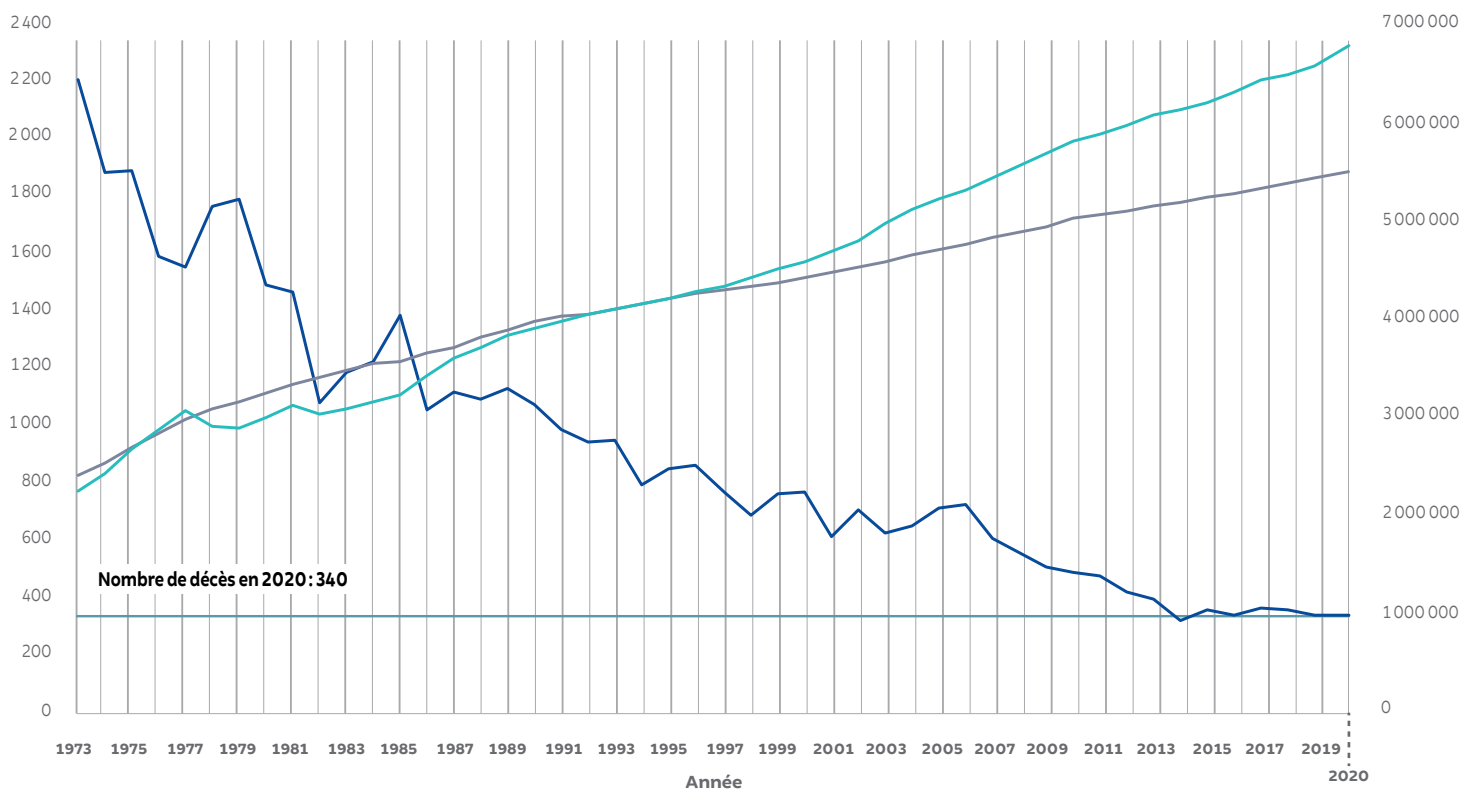

Note: Depuis 1989, les nombres de décès présentés dans ce graphique excluent les décès survenus dans des accidents n'impliquant que des véhicules utilisés hors du réseau routier.

■ Décès
■ Titulaires de permis
■ Véhicules en circulation

- En 2020, 340 personnes sont décédées sur les routes, ce qui représente une augmentation de 2,7% par rapport à 2019.
- Le bilan des décès sur les routes présente une nette amélioration depuis 1973, année où il a atteint un sommet dans l'histoire du Québec avec 2 209 décès, et ce, malgré une augmentation constante du nombre de titulaires de permis et du nombre de véhicules en circulation.

NOMBRE DE DÉCÈS au Québec

selon les catégories
d'usagers,
de 2015 à 2020

CATÉGORIE D'USAGERS	NOMBRE DE DÉCÈS PAR ANNÉE						VARIATION EN %	
	2015	2016	2017	2018	2019	2020	2020/2019	2020/ 2015 À 2019
Occupant d'une automobile ou d'un camion léger	232	188	209	203	185	187	1,1 %	-8,1 %
Occupant d'un camion lourd ou d'un tracteur routier	5	7	8	5	12	9	-25,0 %	21,6 %
Occupant d'une motocyclette	51	54	49	50	45	67	48,9 %	34,5 %
Occupant d'une bicyclette	9	8	10	10	8	14	75,0 %	55,6 %
Piéton	44	60	75	70	69	51	-26,1 %	-19,8 %
Autres ¹	14	21	11	14	12	12	0,0 %	-16,7 %
Total	355	338	362	352	331	340	2,7 %	-2,2 %

1. La catégorie « Autres » comprend, outre les personnes accidentées dont la catégorie d'usagers de la route n'est pas déterminée, les personnes accidentées occupant les types de véhicules suivants : autobus, autobus scolaire, taxi, cyclomoteur, véhicule d'équipement, véhicule-outil, véhicule agricole et ensemble des véhicules circulant habituellement hors du réseau routier.

- Les occupants d'une automobile ou d'un camion léger forment la catégorie où le nombre de personnes décédées sur les routes est le plus élevé. Avec 187 décès en 2020, cette catégorie représente 55,0 % des décès. Le bilan de cette catégorie s'est dégradé de 1,1 % comparativement à 2019. Il montre néanmoins une amélioration de 8,1 % par rapport à la moyenne de 2015 à 2019.
- En 2020, il y a eu 9 décès chez les occupants d'un camion lourd ou d'un tracteur routier, soit une baisse de 3 décès comparativement à 2019. Le nombre de décès pour cette catégorie d'usagers est supérieur à la moyenne des décès pour la période de 2015 à 2019 (7 décès).
- En 2020, 67 occupants d'une motocyclette sont décédés, soit 22 de plus qu'en 2019. Il s'agit d'une hausse de 34,5 % par rapport à la moyenne de cette catégorie pour la période de 2015 à 2019.
- Il y a eu, en 2020, 14 décès chez les occupants d'une bicyclette, soit 6 de plus qu'en 2019. Il s'agit d'une hausse de 55,6 % par rapport à la moyenne de 2015 à 2019. Le nombre de personnes décédées pour cette catégorie a varié de 8 à 14 durant la période de 2015 à 2020.
- Le nombre de décès dans la catégorie des piétons est de 51 en 2020, soit une diminution de 18 décès par rapport à 2019. Il s'agit d'une baisse de 19,8 % comparativement à la moyenne de 64 décès pour cette catégorie de 2015 à 2019.

NOMBRE DE DÉCÈS au Québec

selon l'âge,
de 2015 à 2020

ÂGE DES PERSONNES ACCIDENTÉES	NOMBRE DE DÉCÈS PAR ANNÉE						VARIATION EN %	
	2015	2016	2017	2018	2019	2020	2020/2019	2020/ 2015 À 2019
0 à 14 ans	9	12	16	7	10	11	10,0 %	1,9 %
15 à 24 ans	55	46	78	47	43	40	-7,0 %	-25,7 %
25 à 34 ans	56	45	45	53	45	57	26,7 %	16,8 %
35 à 44 ans	31	42	45	40	45	39	-13,3 %	-3,9 %
45 à 54 ans	50	41	37	49	42	41	-2,4 %	-6,4 %
55 à 64 ans	45	58	61	54	47	58	23,4 %	9,4 %
65 à 74 ans	40	35	34	42	44	47	6,8 %	20,5 %
75 ans ou plus	67	57	43	53	50	44	-12,0 %	-18,5 %
Non précisé	2	2	3	7	5	3		
Total	355	338	362	352	331	340	2,7 %	-2,2 %

- En 2020, le nombre de décès est à la baisse pour quatre groupes d'âge, comparativement à 2019 et à la moyenne de 2015 à 2019, soit les groupes des 15 à 24 ans, des 35 à 44 ans, des 45 à 54 ans et des 75 ans ou plus.
- Le bilan des 15 à 24 ans s'est amélioré en 2020. En effet, avec 40 décès, ils ont connu une baisse de 7,0 % par rapport à 2019. Ils représentent 11,9 % des décès en 2020. Comparativement à la moyenne de 2015 à 2019, le nombre de décès chez les 15 à 24 ans présente une baisse de 25,7 %.
- Chez les 75 ans ou plus, une amélioration est observée par rapport à 2019, avec une baisse de 12,0 %. Ce groupe d'âge représente 13,1 % des décès en 2020. Comparativement à la moyenne de 2015 à 2019, le nombre de décès chez les 75 ans ou plus présente une baisse de 18,5 %.

NOMBRE DE DÉCÈS au Québec

selon la région
de l'accident,
de 2015 à 2020

RÉGION DE L'ACCIDENT	NOMBRE DE DÉCÈS PAR ANNÉE						VARIATION EN %	
	2015	2016	2017	2018	2019	2020	2020/2019	2020/2015 À 2019
01 Bas-Saint-Laurent	25	14	15	22	20	26	30,0 %	35,4 %
02 Saguenay–Lac-Saint-Jean	18	20	17	22	15	15	0,0 %	-18,5 %
03 Capitale-Nationale	27	16	33	21	26	12	-53,8 %	-51,2 %
04 Mauricie	21	18	13	20	11	21	90,9 %	26,5 %
05 Estrie	16	12	16	6	12	20	66,7 %	61,3 %
06 Montréal	30	31	27	27	32	31	-3,1 %	5,4 %
07 Outaouais	15	14	17	24	20	16	-20,0 %	-11,1 %
08 Abitibi-Témiscamingue	13	9	14	21	15	13	-13,3 %	-9,7 %
09 Côte-Nord	6	12	9	5	4	5	25,0 %	-30,6 %
10 Nord-du-Québec	3	2	13	2	3	2	-33,3 %	-56,5 %
11 Gaspésie–Îles-de-la-Madeleine	10	8	11	10	10	8	-20,0 %	-18,4 %
12 Chaudière-Appalaches	26	35	30	29	22	29	31,8 %	2,1 %
13 Laval	9	4	9	7	9	2	-77,8 %	-73,7 %
14 Lanaudière	32	20	18	29	18	32	77,8 %	36,8 %
15 Laurentides	18	36	37	29	37	26	-29,7 %	-17,2 %
16 Montérégie	64	63	61	62	57	58	1,8 %	-5,5 %
17 Centre-du-Québec	22	24	22	16	20	24	20,0 %	15,4 %
Total	355	338	362	352	331	340	2,7 %	-2,2 %

NOMBRE DE DÉCÈS au Québec

survenus dans des
accidents impliquant
un véhicule lourd,
de 2015 à 2020

DÉCÈS OCCUPANTS DU VÉHICULE LOURD

ANNÉE	AUTOBUS SCOLAIRE	AUTOBUS OU MINIBUS	CAMION LOURD OU TRACTEUR ROUTIER	VÉHICULE-OUTIL OU D'ÉQUIPEMENT	TOTAL
2015	0	0	5	0	5
2016	1	0	7	6	14
2017	0	0	8	2	10
2018	0	0	5	5	10
2019	0	0	12	1	13
2020	0	0	9	8	17

DÉCÈS OCCUPANTS ET NON-OCCUPANTS DU VÉHICULE LOURD

ANNÉE	AUTOBUS SCOLAIRE	AUTOBUS OU MINIBUS	CAMION LOURD OU TRACTEUR ROUTIER	VÉHICULE-OUTIL OU D'ÉQUIPEMENT	TOTAL ¹
2015	3	8	71	4	85
2016	5	1	52	13	70
2017	4	1	63	10	78
2018	2	2	71	12	83
2019	3	1	68	10	80
2020	6	4	70	12	85

1. Le total d'une ligne n'égal pas la somme des nombres de cette ligne, car les décès d'un même accident sont présentés autant de fois qu'il y a de véhicules différents impliqués dans l'accident.

- En 2020, 25,0 % des décès (85 sur 340) sont survenus dans un accident impliquant un véhicule lourd.
- Le nombre de décès dans un accident impliquant un véhicule lourd a connu en 2020 une augmentation de 6,3% comparativement à 2019 (80 en 2019 contre 85 en 2020).
- Pour les accidents impliquant un camion lourd ou un tracteur routier, le bilan des décès est passé de 68 en 2019 à 70 en 2020, ce qui représente une augmentation de 2,9%.

TAUX D'ALCOOLÉMIE

des conducteurs décédés
au Québec, selon le résultat
du test d'alcoolémie

CONDUCTEURS DÉCÉDÉS AYANT SUBI UN TEST D'ALCOOLÉMIE ET DONT LE RÉSULTAT
EST SUPÉRIEUR À 80 MG D'ALCOOL/100 ML DE SANG, DE 2005 À 2019

ANNÉE	POURCENTAGE DES CONDUCTEURS TESTÉS	TAUX D'ALCOOLÉMIE SUPÉRIEUR À 80 MG D'ALCOOL/100 ML DE SANG	
		NOMBRE DE CONDUCTEURS DÉCÉDÉS	POURCENTAGE
2005	72,3 %	96	28,9 %
2006	68,9 %	92	29,3 %
2007	64,3 %	65	27,3 %
2008	77,7 %	95	36,3 %
2009	69,5 %	78	37,1 %
2010	65,8 %	62	35,4 %
2011	68,6 %	65	33,5 %
2012	68,1 %	56	32,4 %
2013	73,4 %	52	29,1 %
2014	70,4 %	39	28,3 %
2015	69,7 %	37	24,0 %
2016	82,4 %	42	24,9 %
2017	71,2 %	37	25,3 %
2018	77,5 %	27	16,0 %
2019	79,9 %	42	30,2 %

Note: Ce tableau présente les données jumelées de la Société et du Bureau du coroner. Seuls les accidents ayant eu lieu sur le réseau routier ont été retenus. Les données pour 2019 demeurent provisoires dans la perspective où des validations additionnelles seront complétées en cours d'année.



**Société de l'assurance
automobile**

Québec 

Avec vous,
au cœur de votre sécurité

102348 C-6684 (21-04)