

**LES INFRACTIONS ET LES SANCTIONS RELIÉES  
À LA CONDUITE D'UN VÉHICULE ROUTIER  
2003-2012**

**François Tardif**

**Direction des études et des stratégies en sécurité routière  
Vice-présidence à la sécurité routière**

**Décembre 2013**

Le présent dossier statistique a été préparé par la Direction des études et des stratégies en sécurité routière.

Directrice : Lyne Vézina

Coordonnateur et rédacteur : François Tardif

Mise en page : François Tardif

Ce dossier statistique constitue un résumé des principaux renseignements contenus dans les systèmes opérationnels de la Société de l'assurance automobile servant à la gestion des infractions au Code de la sécurité routière entraînant des points d'inaptitude et des infractions au Code criminel. Il est possible d'obtenir des renseignements supplémentaires en s'adressant à la Société :

Direction des études et des stratégies en sécurité routière  
Société de l'assurance automobile du Québec  
333, boulevard Jean-Lesage, N-4-30  
C. P. 19600, succursale Terminus  
Québec (Québec) G1K 8J6

Téléphone : 418 528-4095

© Société de l'assurance automobile du Québec, 2013

Toute reproduction ou communication en tout ou en partie de ce document, sous quelque forme ou par quelque procédé que ce soit, est permise pourvu que la source soit précisée et que ce soit à des fins strictement non commerciales.

Lors de l'utilisation du document, on ne peut en modifier le contenu, par addition, suppression ou autrement, sans porter atteinte aux droits de la Société de l'assurance automobile du Québec.

ISBN : 978-2-550-69560-8 (Version imprimée)

ISBN : 978-2-550-69561-5 (Version PDF)

Dépôt légal

Bibliothèque et Archives nationales du Québec, 2013

## Avant-propos

Le présent dossier statistique sur les infractions et les sanctions reliées à la conduite automobile a pour objectif de dresser le profil des conducteurs québécois, pour la période de 2003 à 2012. Il vise à combler les besoins de connaissances des chercheurs en sécurité routière sur les types d'infractions commises ainsi que sur les caractéristiques des conducteurs qui les commettent.

Les données présentées dans ce rapport sont tirées des fichiers administratifs de la Société, plus particulièrement des fichiers servant à la gestion des infractions au Code de la sécurité routière entraînant l'inscription de points d'inaptitude et des infractions au Code criminel reliées à la conduite d'un véhicule routier qui font majoritairement référence à la conduite avec les facultés affaiblies. Dans les deux cas, nous présentons les infractions pour lesquelles il y a eu condamnation. De plus, les sanctions découlant de l'application du Code de la sécurité routière font l'objet d'une section particulière.

La perspective statistique sur une dizaine d'années permet d'apprécier l'évolution au fil des ans, mais il est important de rappeler que ces informations sont en bonne partie influencées par le niveau de surveillance policière, qui demeure difficile à évaluer.

Ce rapport a été réalisé par M. François Tardif, qui est responsable du suivi statistique des informations relatives aux infractions et aux sanctions au sein de la Direction.

La directrice des études et des stratégies  
en sécurité routière,

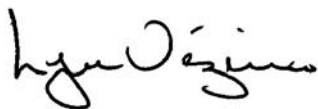

Lyne Vézina

## Faits saillants pour la période de 2003 à 2012

### *Infractions au Code de la sécurité routière entraînant l'inscription de points d'inaptitude*

- Annuellement, il s'est commis en moyenne près de 900 000 infractions entraînant l'inscription de points d'inaptitude, le minimum ayant été de 631 763 en 2005<sup>1</sup>, et le maximum, de 1 035 031 en 2007.
- Les excès de vitesse ont totalisé 72 % des infractions avec points d'inaptitude.
- Les conducteurs de moins de 25 ans ont représenté 18,8 % des contrevenants, alors qu'ils constituaient 10,4 % des titulaires de permis.
- Les conducteurs de sexe masculin ont représenté 71,0 % des contrevenants, alors qu'ils constituaient 52,7 % des titulaires de permis.

### *Infractions au Code criminel reliées à la conduite d'un véhicule routier*

- Le nombre d'infractions a régressé depuis 2003, passant de plus de 15 700 à près de 15 300<sup>2</sup> en 2012.
- Les infractions associées à l'alcool ont représenté 91 % des infractions au Code criminel reliées à la conduite d'un véhicule routier.
- Les conducteurs de moins de 25 ans ont représenté 26,2 % des contrevenants, alors qu'ils constituaient 10,4 % des titulaires de permis.
- Les conducteurs de sexe masculin ont représenté 85,6 % des contrevenants, alors qu'ils constituaient 52,7 % des titulaires de permis.

---

1. Il convient ici de souligner que diverses contraintes administratives ont ralenti passablement le rythme de travail des policiers de la Sûreté du Québec en 2005.

2. Chiffre estimé puisque, à la date de la production des données, des condamnations avaient été prononcées pour 8 843 infractions. Celles-ci devraient représenter 58,0 % du total.

### *Sanctions prévues par le Code de la sécurité routière*

- Annuellement, près de 5 800 sanctions ont été imposées à la suite d'une accumulation de points d'inaptitude à des titulaires d'un permis de conduire pour la période de 2003 à 2007, alors que pour la période de 2008 à 2011, la moyenne a été de plus de 10 500. En 2012, 16 846 sanctions ont été imposées à la suite d'une accumulation de 8, 12 ou 15 points d'inaptitude. Cette augmentation est due au fait que le nombre de sanctions à la suite d'une accumulation de 8 points d'inaptitude est passé de 2 466 à 7 658.
- Annuellement, plus de 15 000 sanctions ont été imposées à la suite d'une accumulation de points d'inaptitude à des titulaires d'un permis probatoire ou d'apprenti conducteur.
- Le nombre de sanctions à la suite d'une infraction au Code criminel a régressé de 2003 à 2006, passant de plus de 14 500 à moins de 13 000. Toutefois, il a augmenté par la suite pour atteindre 14 303 en 2009 et 14 236 en 2010. En 2011, le nombre de sanctions à la suite d'une infraction au Code criminel a été de 12 813<sup>3</sup>, alors que pour 2012, il s'établit à 13 145.
- En 1997, il y a eu l'introduction de la sanction immédiate à la suite d'une infraction liée à l'alcool<sup>4</sup>, qui a entraîné annuellement en moyenne près de 16 000 sanctions de 2003 à 2012.

---

3. Il a été porté à notre attention que le traitement de plusieurs dossiers de conduite avec les facultés affaiblies était en suspens en raison des contestations des nouvelles modifications du Code criminel (projet de loi C-2).

4. **Alcoolémie supérieure à 80 mg par 100 ml de sang** (article 253(1)b) du Code criminel); **présence d'alcool dans l'organisme** (article 202.2 du Code de la sécurité routière); **refus d'obtempérer** (article 254(5) du Code criminel ou 202.3 et 202.8 du Code de la sécurité routière).

## Table des matières

	Page
<b>INTRODUCTION .....</b>	<b>1</b>
<b>SECTION 1 :    Infractions au Code de la sécurité routière                   entraînant l'inscription de points d'inaptitude.....</b>	<b>3</b>
<b>SECTION 2 :    Infractions au Code criminel reliées à la conduite d'un véhicule routier.....</b>	<b>67</b>
<b>SECTION 3 :    Sanctions prévues par le Code de la sécurité routière.....</b>	<b>87</b>
<b>SECTION 4 :    Infractions et sanctions reliées à l'alcool .....</b>	<b>131</b>
<b>ANNEXES .....</b>	<b>151</b>

## Liste des annexes

	Page
Annexe 1 : Nombre de titulaires de permis de conduire selon le nombre de points d'inaptitude accumulés sur une période de 2 ans .....	152
Annexe 2 : Nombre de titulaires de permis de conduire selon le sexe et l'âge .....	154
Annexe 3 : Nombre de titulaires de permis de conduire selon la région de résidence .....	155
Annexe 4 : Nombre de titulaires de permis de conduire selon la municipalité régionale de comté (MRC).....	156
Annexe 5 : Carte des régions administratives du Québec .....	160
Page 1 : <i>Ensemble du Québec</i> .....	160
Page 2 : <i>Région 01 – Bas-Saint-Laurent</i> .....	161
Page 3 : <i>Région 02 – Saguenay–Lac-Saint-Jean</i> .....	162
Page 4 : <i>Région 03 – Capitale-Nationale</i> .....	163
Page 5 : <i>Région 04 – Mauricie</i> .....	164
Page 6 : <i>Région 05 – Estrie</i> .....	165
Page 7 : <i>Région 06 – Montréal</i> .....	166
Page 8 : <i>Région 07 – Outaouais</i> .....	167
Page 9 : <i>Région 08 – Abitibi-Témiscamingue</i> .....	168
Page 10 : <i>Région 09 – Côte-Nord</i> .....	169
Page 11 : <i>Région 10 – Nord-du-Québec</i> .....	170
Page 12 : <i>Région 11 – Gaspésie–Îles-de-la-Madeleine</i> .....	171
Page 13 : <i>Région 12 – Chaudière-Appalaches</i> .....	172
Page 14 : <i>Région 13 – Laval</i> .....	173
Page 15 : <i>Région 14 – Lanaudière</i> .....	174
Page 16 : <i>Région 15 – Laurentides</i> .....	175
Page 17 : <i>Région 16 – Montérégie</i> .....	176
Page 18 : <i>Région 17 – Centre-du-Québec</i> .....	177

## Liste des tableaux

Page

### **SECTION 1 :        *INFRACTIONS AU CODE DE LA SÉCURITÉ ROUTIÈRE ENTRAÎNANT L'INSCRIPTION DE POINTS D'INAPTITUDE***

Liste A :	Nombre de points d'inaptitude et amende associés aux infractions au Code de la sécurité routière entraînant l'inscription de points d'inaptitude.....	4
Liste B :	Nombre de points d'inaptitude et amende associés aux excès de vitesse selon la gravité de l'excès de vitesse et la zone de limite de vitesse permise .....	7
Tableau 1.1 :	État des données pour les infractions au Code de la sécurité routière .....	9
Tableau 1.2 :	Nombre d'infractions au Code de la sécurité routière selon le mois de l'infraction.....	10
Tableau 1.3 :	Nombre d'infractions au Code de la sécurité routière selon le type d'infraction.....	12
Tableau 1.4 :	Nombre d'infractions pour grand excès de vitesse .....	15
Tableau 1.5a :	Nombre d'infractions pour excès de vitesse selon la gravité de l'excès de vitesse et la zone de limite de vitesse permise Vitesse permise : Zones de 60 km/h ou moins.....	16
Tableau 1.5b :	Nombre d'infractions pour excès de vitesse selon la gravité de l'excès de vitesse et la zone de limite de vitesse permise Vitesse permise : Zones de plus de 60 km/h et d'au plus 90 km/h .....	18
Tableau 1.5c :	Nombre d'infractions pour excès de vitesse selon la gravité de l'excès de vitesse et la zone de limite de vitesse permise Vitesse permise : Zones de 100 km/h .....	20
Tableau 1.6a :	Nombre d'infractions au Code de la sécurité routière selon le sexe et l'âge .....	26
Tableau 1.6b :	Taux d'infractions au Code de la sécurité routière selon le sexe et l'âge .....	27
Tableau 1.7a :	Nombre d'infractions au Code de la sécurité routière selon la région de résidence .....	28
Tableau 1.7b :	Taux d'infractions au Code de la sécurité routière selon la région de résidence .....	29
Tableau 1.8 :	Nombre d'infractions au Code de la sécurité routière selon la municipalité régionale de comté (MRC).....	30



## Liste des tableaux

(Suite)

	Page
Tableau 1.9a :	
Nombre d'infractions au Code de la sécurité routière selon le sexe et l'âge Type d'infraction : Excès de vitesse .....	34
Tableau 1.9b :	
Taux d'infractions au Code de la sécurité routière selon le sexe et l'âge Type d'infraction : Excès de vitesse .....	35
Tableau 1.10a :	
Nombre d'infractions au Code de la sécurité routière selon la région de résidence Type d'infraction : Excès de vitesse .....	36
Tableau 1.10b :	
Taux d'infractions au Code de la sécurité routière selon la région de résidence Type d'infraction : Excès de vitesse .....	37
Tableau 1.11 :	
Nombre d'infractions au Code de la sécurité routière selon la municipalité régionale de comté (MRC) Type d'infraction : Excès de vitesse .....	38
Tableau 1.12a :	
Nombre d'infractions au Code de la sécurité routière selon le sexe et l'âge Type d'infraction : Omission de se conformer à un feu rouge.....	42
Tableau 1.12b :	
Taux d'infractions au Code de la sécurité routière selon le sexe et l'âge Type d'infraction : Omission de se conformer à un feu rouge.....	43
Tableau 1.13a :	
Nombre d'infractions au Code de la sécurité routière selon la région de résidence Type d'infraction : Omission de se conformer à un feu rouge.....	44
Tableau 1.13b :	
Taux d'infractions au Code de la sécurité routière selon la région de résidence Type d'infraction : Omission de se conformer à un feu rouge.....	45
Tableau 1.14 :	
Nombre d'infractions au Code de la sécurité routière selon la municipalité régionale de comté (MRC) Type d'infraction : Omission de se conformer à un feu rouge.....	46

## Liste des tableaux

(Suite)

Page

Tableau 1.15a :	Nombre d'infractions au Code de la sécurité routière selon le sexe et l'âge Type d'infraction : Omission de se conformer à un panneau d'arrêt.....	50
Tableau 1.15b :	Taux d'infractions au Code de la sécurité routière selon le sexe et l'âge Type d'infraction : Omission de se conformer à un panneau d'arrêt.....	51
Tableau 1.16a :	Nombre d'infractions au Code de la sécurité routière selon la région de résidence Type d'infraction : Omission de se conformer à un panneau d'arrêt.....	52
Tableau 1.16b :	Taux d'infractions au Code de la sécurité routière selon la région de résidence Type d'infraction : Omission de se conformer à un panneau d'arrêt.....	53
Tableau 1.17 :	Nombre d'infractions au Code de la sécurité routière selon la municipalité régionale de comté (MRC) Type d'infraction : Omission de se conformer à un panneau d'arrêt.....	54
Tableau 1.18a :	Nombre d'infractions au Code de la sécurité routière selon le sexe et l'âge Type d'infraction : Omission de porter la ceinture de sécurité.....	58
Tableau 1.18b :	Taux d'infractions au Code de la sécurité routière selon le sexe et l'âge Type d'infraction : Omission de porter la ceinture de sécurité.....	59
Tableau 1.19a :	Nombre d'infractions au Code de la sécurité routière selon la région de résidence Type d'infraction : Omission de porter la ceinture de sécurité.....	60
Tableau 1.19b :	Taux d'infractions au Code de la sécurité routière selon la région de résidence Type d'infraction : Omission de porter la ceinture de sécurité.....	61
Tableau 1.20 :	Nombre d'infractions au Code de la sécurité routière selon la municipalité régionale de comté (MRC) Type d'infraction : Omission de porter la ceinture de sécurité.....	62

**Liste des tableaux**  
(Suite)

Page

**SECTION 2 :            **INFRACTIONS AU CODE CRIMINEL****  
****RELIÉES À LA CONDUITE D'UN VÉHICULE ROUTIER****

Liste C :	Infractions au Code criminel reliées à la conduite d'un véhicule routier .....	67
Tableau 2.1 :	État des données pour les infractions au Code criminel.....	69
Tableau 2.2 :	Nombre d'infractions au Code criminel selon le mois de l'infraction.....	70
Tableau 2.3 :	Nombre d'infractions au Code criminel selon le type d'infraction.....	72
Tableau 2.4a :	Nombre d'infractions au Code criminel selon le sexe et l'âge .....	78
Tableau 2.4b :	Taux d'infractions au Code criminel selon le sexe et l'âge .....	79
Tableau 2.5a :	Nombre d'infractions au Code criminel selon la région de résidence .....	80
Tableau 2.5b :	Taux d'infractions au Code criminel selon la région de résidence .....	81
Tableau 2.6 :	Nombre d'infractions au Code criminel selon la municipalité régionale de comté (MRC).....	82

## Liste des tableaux

(Suite)

	Page
<b>SECTION 3 : SANCTIONS PRÉVUES PAR LE CODE DE LA SÉCURITÉ ROUTIÈRE</b>	
Tableau 3.1 : Nombre de sanctions selon leur origine.....	96
Tableau 3.2a : Nombre de sanctions selon le sexe et l'âge Origine de la sanction : Accumulation de 8, 12 ou 15 points d'inaptitude .....	98
Tableau 3.2b : Taux de sanctions selon le sexe et l'âge Origine de la sanction : Accumulation de 8, 12 ou 15 points d'inaptitude .....	99
Tableau 3.3a : Nombre de sanctions selon la région de résidence Origine de la sanction : Accumulation de 8, 12 ou 15 points d'inaptitude .....	100
Tableau 3.3b : Taux de sanctions selon la région de résidence Origine de la sanction : Accumulation de 8, 12 ou 15 points d'inaptitude .....	101
Tableau 3.4 : Nombre de sanctions selon la municipalité régionale de comté (MRC) Origine de la sanction : Accumulation de 8, 12 ou 15 points d'inaptitude .....	102
Tableau 3.5a : Nombre de sanctions selon le sexe et l'âge Origine de la sanction : Infraction au Code criminel .....	106
Tableau 3.5b : Taux de sanctions selon le sexe et l'âge Origine de la sanction : Infraction au Code criminel .....	107
Tableau 3.6a : Nombre de sanctions selon la région de résidence Origine de la sanction : Infraction au Code criminel .....	108
Tableau 3.6b : Taux de sanctions selon la région de résidence Origine de la sanction : Infraction au Code criminel .....	109
Tableau 3.7 : Nombre de sanctions selon la municipalité régionale de comté (MRC) Origine de la sanction : Infraction au Code criminel .....	110

## Liste des tableaux

(Suite)

	Page
Tableau 3.8a : Nombre de sanctions selon le sexe et l'âge Origine de la sanction : Amende non payée – Résident du Québec.....	114
Tableau 3.8b : Taux de sanctions selon le sexe et l'âge Origine de la sanction : Amende non payée – Résident du Québec.....	115
Tableau 3.9a : Nombre de sanctions selon la région de résidence Origine de la sanction : Amende non payée – Résident du Québec.....	116
Tableau 3.9b : Taux de sanctions selon la région de résidence Origine de la sanction : Amende non payée – Résident du Québec.....	117
Tableau 3.10 : Nombre de sanctions selon la municipalité régionale de comté (MRC) Origine de la sanction : Amende non payée – Résident du Québec.....	118
Tableau 3.11a : Nombre de sanctions selon le sexe et l'âge Origine de la sanction : Suspension immédiate – Alcool.....	122
Tableau 3.11b : Taux de sanctions selon le sexe et l'âge Origine de la sanction : Suspension immédiate – Alcool.....	123
Tableau 3.12a : Nombre de sanctions selon la région de résidence Origine de la sanction : Suspension immédiate – Alcool.....	124
Tableau 3.12b : Taux de sanctions selon la région de résidence Origine de la sanction : Suspension immédiate – Alcool.....	125
Tableau 3.13 : Nombre de sanctions selon la municipalité régionale de comté (MRC) Origine de la sanction : Suspension immédiate – Alcool.....	126

**Liste des tableaux**  
(Suite)

Page

**SECTION 4 :            **INFRACTIONS ET SANCTIONS RELIÉES À L'ALCOOL****

Liste D :	Infractions au Code criminel reliées à l'alcool.....	131
Tableau 4.1 :	Nombre d'infractions et de sanctions reliées à l'alcool .....	132
Tableau 4.2a :	Nombre d'infractions au Code criminel selon le sexe et l'âge Type d'infraction : Infraction reliée à l'alcool .....	134
Tableau 4.2b :	Taux d'infractions au Code criminel selon le sexe et l'âge Type d'infraction : Infraction reliée à l'alcool .....	135
Tableau 4.3a :	Nombre d'infractions au Code criminel selon la région de résidence Type d'infraction : Infraction reliée à l'alcool .....	136
Tableau 4.3b :	Taux d'infractions au Code criminel selon la région de résidence Type d'infraction : Infraction reliée à l'alcool .....	137
Tableau 4.4 :	Nombre d'infractions au Code criminel selon la municipalité régionale de comté (MRC) Type d'infraction : Infraction reliée à l'alcool .....	138

## Liste des tableaux

(Suite)

Page

Tableau 4.5a :	Nombre de sanctions selon le sexe et l'âge Origine de la sanction : Infraction au Code criminel reliée à l'alcool .....	142
Tableau 4.5b :	Taux de sanctions selon le sexe et l'âge Origine de la sanction : Infraction au Code criminel reliée à l'alcool .....	143
Tableau 4.6a :	Nombre de sanctions selon la région de résidence Origine de la sanction : Infraction au Code criminel reliée à l'alcool .....	144
Tableau 4.6b :	Taux de sanctions selon la région de résidence Origine de la sanction : Infraction au Code criminel reliée à l'alcool .....	145
Tableau 4.7 :	Nombre de sanctions selon la municipalité régionale de comté (MRC) Origine de la sanction : Infraction au Code criminel reliée à l'alcool .....	146

## ANNEXES

Tableau A1 :	Nombre de titulaires de permis de conduire selon le nombre de points d'inaptitude accumulés sur une période de 2 ans se terminant le 31 décembre 2003, 2005, 2007, 2009 et 2011 .....	152
Tableau A2 :	Nombre de titulaires de permis de conduire selon le sexe et l'âge .....	154
Tableau A3 :	Nombre de titulaires de permis de conduire selon la région de résidence .....	155
Tableau A4 :	Nombre de titulaires de permis de conduire selon la municipalité régionale de comté (MRC).....	156

## Liste des graphiques

	Page
<b>SECTION 1 :      <i>INFRACTIONS AU CODE DE LA SÉCURITÉ ROUTIÈRE ENTRAÎNANT L'INSCRIPTION DE POINTS D'INAPTITUDE</i></b>	
Graphique 1.1 :	Nombre d'infractions au Code de la sécurité routière entraînant l'inscription de points d'inaptitude .....8
Graphique 1.2 :	Nombre d'infractions au Code de la sécurité routière selon le trimestre de l'infraction .....11
Graphique 1.3 :	Répartition des infractions au Code de la sécurité routière selon le type d'infraction.....22
Graphique 1.4 :	Distribution selon l'âge des contrevenants pour l'ensemble des infractions au Code de la sécurité routière par rapport à la distribution des titulaires de permis .....23
Graphique 1.5 :	Distribution selon le sexe des contrevenants pour l'ensemble des infractions au Code de la sécurité routière par rapport à la distribution des titulaires de permis .....24
<b>SECTION 2 :      <i>INFRACTIONS AU CODE CRIMINEL RELIÉES À LA CONDUITE D'UN VÉHICULE ROUTIER</i></b>	
Graphique 2.1 :	Nombre d'infractions au Code criminel reliées à la conduite d'un véhicule routier .....68
Graphique 2.2 :	Nombre d'infractions au Code criminel selon le trimestre de l'infraction .....71
Graphique 2.3 :	Répartition des infractions au Code criminel selon le type d'infraction.....73
Graphique 2.4 :	Distribution selon l'âge des contrevenants pour l'ensemble des infractions au Code criminel par rapport à la distribution des titulaires de permis .....74
Graphique 2.5 :	Distribution selon le sexe des contrevenants pour l'ensemble des infractions au Code criminel par rapport à la distribution des titulaires de permis .....75



**Liste des graphiques**  
(Suite)

	Page
<b>SECTION 3 :</b>	
<b>SANCTIONS PRÉVUES PAR LE CODE DE LA SÉCURITÉ ROUTIÈRE</b>	
Graphique 3.1 :	
Nombre de sanctions à la suite d'une accumulation de 8, 12 ou 15 points d'inaptitude .....	89
Graphique 3.2 :	
Distribution selon l'âge des personnes sanctionnées à la suite d'une accumulation de 8, 12 ou 15 points d'inaptitude par rapport à la distribution des titulaires de permis .....	90
Graphique 3.3 :	
Distribution selon le sexe des personnes sanctionnées à la suite d'une accumulation de 8, 12 ou 15 points d'inaptitude par rapport à la distribution des titulaires de permis .....	91
Graphique 3.4 :	
Nombre de sanctions à la suite d'une infraction au Code criminel .....	93
<b>ANNEXES</b>	
Graphique A1 :	
Distribution des titulaires de permis de conduire selon le nombre de points d'inaptitude accumulés sur une période de 2 ans se terminant le 31 décembre 2003, 2005, 2007, 2009 et 2011 .....	153



## INTRODUCTION

Ce dossier statistique présente l'état de la situation concernant le nombre d'infractions au Code de la sécurité routière québécois ainsi qu'au Code criminel canadien reliées à la conduite d'un véhicule routier. Les sanctions faisant suite à ces infractions font aussi l'objet du présent document.

Les données présentées proviennent des fichiers de la Société de l'assurance automobile du Québec et reflètent la situation en septembre 2013. La période couverte est de 10 ans, s'échelonnant de 2003 à 2012. Il est à noter que les infractions se trouvant dans ces fichiers sont celles pour lesquelles il y a eu condamnation, et non pas l'ensemble des infractions constatées par les policiers.

La présentation des infractions est faite sur la base de la date à laquelle elles ont été commises. Étant donné les délais qui existent entre une infraction et la condamnation pour cette dernière, les données pourraient être modifiées. Néanmoins, cette façon de procéder permet d'illustrer davantage les comportements des conducteurs, plutôt que les procédés administratifs. Ce choix de présentation des infractions affecte plus particulièrement les résultats de 2012 pour les infractions au Code de la sécurité routière ainsi que ceux de 2010, 2011 et 2012 pour les infractions au Code criminel. Pour ce qui est des sanctions, elles sont présentées selon la date de leur entrée en vigueur puisqu'elles constituent un geste administratif imposé à la suite d'une infraction.

Le document se divise en quatre sections. La section 1 porte sur les infractions au Code de la sécurité routière entraînant l'inscription de points d'inaptitude. La section 2 traite des infractions au Code criminel reliées à la conduite d'un véhicule routier, et la section 3 dresse le portrait des sanctions prévues par le Code de la sécurité routière. Afin de répondre plus précisément aux besoins des intéressés en matière d'alcool au volant, la section 4 traite spécifiquement des infractions et des sanctions reliées à l'alcool. Finalement, les annexes viennent compléter l'information et portent notamment sur le nombre de titulaires de permis selon le nombre de points d'inaptitude accumulés sur une période de 2 ans ainsi que selon l'âge, le sexe et la région de résidence.



## SECTION 1 : Infractions au Code de la sécurité routière entraînant l'inscription de points d'inaptitude

Le Code de la sécurité routière établit les règles relatives à la sécurité routière, à l'immatriculation des véhicules routiers et aux permis dont l'administration relève de la Société de l'assurance automobile du Québec. Certaines infractions à ces règles peuvent entraîner l'inscription de points d'inaptitude au dossier d'un conducteur. Depuis 1973, la Société applique un système de points d'inaptitude qui tient compte de la gravité relative de chacune des infractions. Le nombre maximal de points d'inaptitude conduisant à une sanction correspond au régime auquel un titulaire de permis est soumis. Pour les titulaires d'un permis probatoire ou d'apprenti conducteur, un régime de 4 points s'applique. Pour tous les titulaires d'un permis de conduire, un régime de 15 points s'appliquait avant le 19 juin 2011. Depuis le 19 juin 2011, cette limite a été abaissée à 8 points pour les titulaires âgés de moins de 23 ans et à 12 points pour les titulaires âgés de 23 ou de 24 ans. Les points d'inaptitude demeurent inscrits au dossier de conduite pendant les 2 années qui suivent la date de la déclaration de culpabilité. Chaque fois que la Société procède à la sanction d'un permis ou suspend le droit d'en obtenir un, elle enlève du dossier de conduite le nombre de points correspondant au régime, soit 4, 8, 12 ou 15. Les points excédant ce nombre y demeurent inscrits. Si une infraction au Code de la sécurité routière est commise dans une autre province ou dans un État américain avec lequel le Québec a conclu une entente, cette infraction est portée au dossier du conducteur. Elle entraînera les mêmes sanctions que si elle avait été commise au Québec.

La liste A présente les infractions entraînant l'inscription de points d'inaptitude. Cette liste comprend : le nombre de points d'inaptitude, l'amende prévue ainsi que les numéros d'articles du Code de la sécurité routière associés à chaque infraction. En ce qui a trait aux excès de vitesse, la liste B présente le nombre de points d'inaptitude et l'amende selon la gravité de l'excès de vitesse et la zone de limite de vitesse permise. Depuis le 1<sup>er</sup> avril 2008, une personne commet un **grand excès de vitesse** lorsqu'elle conduit un véhicule dont la vitesse dépasse :

- de 40 km/h ou plus la limite de vitesse permise dans une zone de 60 km/h ou moins;
- de 50 km/h ou plus la limite de vitesse permise dans une zone de plus de 60 km/h et d'au plus 90 km/h;
- de 60 km/h ou plus la limite de vitesse permise dans une zone de 100 km/h.

Bien que le conducteur qui circule à une vitesse supérieure à la limite indiquée dans une **zone de travaux** ait des points d'inaptitude inscrits à son dossier en fonction de la vitesse excédant la limite permise dans cette zone, la liste A présente ces infractions de façon distincte dans le but de montrer cette réalité.

## Liste A

### Nombre de points d'inaptitude et amende associés aux infractions au Code de la sécurité routière entraînant l'inscription de points d'inaptitude

Code de la sécurité routière québécois (chapitre C-24.2)

Infraction		Points d'inaptitude	Amende	
Description	Article C.S.R.		Montant	Article C.S.R.
Excès de vitesse de 11 à 20 km/h	299, 328, 329	1	35 \$ à 55 \$ (voir liste B)	516
Excès de vitesse de 21 à 30 km/h	299, 328, 329	2	75 \$ à 105 \$ (voir liste B)	516
Excès de vitesse de 31 à 45 km/h	299, 328, 329	3 ou plus (voir liste B)	135 \$ ou plus (voir liste B)	516
Excès de vitesse de plus de 45 km/h	299, 328, 329	5 ou plus (voir liste B)	240 \$ ou plus (voir liste B)	516
Excès de vitesse lors de travaux	303.2	1 ou plus (voir liste B)	35 \$ ou plus (voir liste B)	516
Dépassement prohibé par la gauche	348	3	200 \$ à 300 \$	510
Dépassement prohibé par la droite	346	3	200 \$ à 300 \$	510
Dépassement prohibé sur la voie réservée à la circulation en sens inverse	345	4	200 \$ à 300 \$	510
Augmentation de sa vitesse lors d'un dépassement par un autre véhicule	340	2	200 \$ à 300 \$	510
Dépassement d'une bicyclette sans espace suffisant à l'intérieur de la même voie de circulation	341	2	200 \$ à 300 \$	510
Dépassements successifs en zigzag	342	4	200 \$ à 300 \$	510
Omission de se conformer à un feu rouge	359, 360	3	100 \$ à 200 \$	509
Omission de se conformer à un panneau d'arrêt	368, 369, 370	3	100 \$ à 200 \$	509
Omission de se conformer à un arrêt obligatoire à un passage à niveau	411	3	100 \$ à 200 \$	509
Omission d'arrêter avant d'effectuer un virage à droite devant un feu rouge	359.1	3	100 \$ à 200 \$	509
Omission de se conformer au signal d'arrêt d'un autobus scolaire	460	9	200 \$ à 300 \$	510
Omission d'arrêter à un passage à niveau (autobus, minibus, transport de matières dangereuses)	413	9	200 \$ à 300 \$	510
Omission de se conformer aux ordres ou aux signaux d'un brigadier, d'un agent ou d'un signaleur	311	3	100 \$ à 200 \$	314.1
Marche arrière prohibée	416	3	100 \$ à 200 \$	509
	417	3	30 \$ à 60 \$	506

Note : Depuis le 1<sup>er</sup> avril 2008, le nombre de points d'inaptitude et le montant de l'amende sont doublés pour un **grand excès de vitesse**. Dans le cas d'une quatrième condamnation ou plus sur une période de 10 ans, le montant de l'amende est triplé. La liste B présente de façon détaillée l'amende ainsi que le nombre de points d'inaptitude en fonction de l'excès de vitesse et de la zone de limite de vitesse permise.

Liste A  
(Suite)

**Nombre de points d'inaptitude et amende associés aux infractions au Code de la sécurité routière entraînant l'inscription de points d'inaptitude**

*Code de la sécurité routière québécois (chapitre C-24.2)*

Infraction		Points d'inaptitude	Amende	
Description	Article C.S.R.		Montant	Article C.S.R.
Franchissement prohibé d'une ligne de démarcation de voie	326.1	3	200 \$ à 300 \$	510
Vitesse ou action imprudente	327	4	1 000 \$ à 3 000 \$	512
Conduite pour un pari, un enjeu ou une course	422	12	1 000 \$ à 3 000 \$	512
Conduite interdite d'un véhicule transportant des matières dangereuses dans un tunnel	622, 646	9	350 \$ à 1 050 \$	646
Vitesse trop grande par rapport aux conditions atmosphériques ou environnementales	330	2	60 \$ à 100 \$	507
Espace insuffisant laissé derrière un autre conducteur	335	2	100 \$ à 200 \$	509
Freinage brusque sans nécessité	436	2	30 \$ à 60 \$	506
Défaut de respecter la priorité accordée aux piétons et aux cyclistes à une intersection	349	2	100 \$ à 200 \$	509
Défaut de respecter la priorité accordée aux véhicules qui circulent en sens inverse	350	2	100 \$ à 200 \$	509
Omission de porter la ceinture de sécurité	396, 401	3	80 \$ à 100 \$	508
Omission de porter le casque protecteur	484	3	80 \$ à 100 \$	508
Manquement à un devoir de conducteur impliqué dans un accident	168, 169	9	600 \$ à 2 000 \$	179
	170, 171	9	200 \$ à 300 \$	178
Conduite avec alcool dans l'organisme (1)	202.2	4	300 \$ à 600 \$	202.8
Refus de fournir un échantillon d'haleine (1)	202.3, 202.8	4	300 \$ à 600 \$	202.8
Conduite sans la présence d'un accompagnateur (2)	99, 100	4	200 \$ à 300 \$	140.1
Conduite en faisant usage d'un appareil tenu en main muni d'une fonction téléphonique	439.1	3	80 \$ à 100 \$	508
Omission de respecter le corridor de sécurité	406, 406.1	4	200 \$ à 300 \$	510
Surf de véhicule ( <i>depuis le 25 avril 2013</i> )	433, 434	12	1 000 \$ à 3 000 \$	512

(1) S'applique si la personne est âgée de 21 ans ou moins, si elle possède un permis d'apprenti conducteur, un permis probatoire, un permis autorisant uniquement la conduite d'un véhicule muni d'un détecteur d'alcool ou un permis restreint délivré à la suite de la révocation d'un permis probatoire, ou si elle possède un permis de conduire de la classe 6D (cyclomoteur) ou 8 (tracteur de ferme) depuis moins de 5 ans.

(2) S'applique si la personne possède un permis d'apprenti conducteur.

Les peines minimales associées à un **excès de vitesse** de 11 km/h ou plus sont de 1 point d'inaptitude et de 35 \$. De façon plus détaillée, l'article 516 du C.S.R. stipule que quiconque contrevient au deuxième alinéa de l'article 299, à l'un des articles 303.2 ou 328 ou au troisième alinéa de l'article 329 est passible d'une amende qui comprend un montant de base de 15 \$ plus :

- 10 \$ par tranche complète de 5 km/h excédant la vitesse permise si la vitesse excède de 1 à 20 km/h la vitesse permise;
- 15 \$ par tranche complète de 5 km/h excédant la vitesse permise si la vitesse excède de 21 à 30 km/h la vitesse permise;
- 20 \$ par tranche complète de 5 km/h excédant la vitesse permise si la vitesse excède de 31 à 45 km/h la vitesse permise;
- 25 \$ par tranche complète de 5 km/h excédant la vitesse permise si la vitesse excède de 46 à 60 km/h la vitesse permise;
- 30 \$ par tranche complète de 5 km/h excédant la vitesse permise si la vitesse excède de 61 km/h ou plus la vitesse permise.

À ces amendes, le Règlement sur les points d'inaptitude ajoute aussi l'inscription de points au dossier du conducteur pour les excès de vitesse de 11 km/h ou plus :

- 1 point d'inaptitude si la vitesse excède de 11 à 20 km/h la vitesse permise;
- 2 points d'inaptitude si la vitesse excède de 21 à 30 km/h la vitesse permise;
- 3 points d'inaptitude si la vitesse excède de 31 à 45 km/h la vitesse permise;
- 5 points d'inaptitude si la vitesse excède de 46 à 60 km/h la vitesse permise;
- 7 points d'inaptitude si la vitesse excède de 61 à 80 km/h la vitesse permise;
- 9 points d'inaptitude si la vitesse excède de 81 à 100 km/h la vitesse permise;
- 12 points d'inaptitude si la vitesse excède de 101 ou plus la vitesse permise, plus 3 points par tranche complète additionnelle de 20 km/h au-dessus de l'excès de 100 km/h.

Depuis le 1<sup>er</sup> avril 2008, le nombre de points d'inaptitude et le montant de l'amende sont doublés pour un **grand excès de vitesse**. Dans le cas d'une quatrième condamnation ou plus sur une période de 10 ans, le montant de l'amende est triplé.

La liste B présente de façon détaillée l'amende ainsi que le nombre de points d'inaptitude en fonction de l'excès de vitesse et de la zone de limite de vitesse permise. Les excès de vitesse répondant à la définition d'un **grand excès de vitesse** y sont aussi présentés.



Liste B

**Nombre de points d'inaptitude et amende associés aux excès de vitesse selon la gravité de l'excès de vitesse et la zone de limite de vitesse permise**

*Code de la sécurité routière québécois (chapitre C-24.2, articles 299, 328, 329 et 303.2)*

Excès de vitesse (km/h)	Zones de 60 km/h ou moins		Zones de plus de 60 km/h et d'au plus 90 km/h		Zones de 100 km/h	
	Points	Amende	Points	Amende	Points	Amende
<b>1 à 10</b>	1 à 4		0	15 \$	0	15 \$
	5 à 9		0	25 \$	0	25 \$
	10		0	35 \$	0	35 \$
<b>11 à 20</b>	11 à 14		1	35 \$	1	35 \$
	15 à 19		1	45 \$	1	45 \$
	20		1	55 \$	1	55 \$
<b>21 à 30</b>	21 à 24		2	75 \$	2	75 \$
	25 à 29		2	90 \$	2	90 \$
	30		2	105 \$	2	105 \$
<b>31 à 45</b>	31 à 34		3	135 \$	3	135 \$
	35 à 39		3	155 \$	3	155 \$
	40 à 44		6	350 \$	3	175 \$
	45		6	390 \$	3	195 \$
<b>46 à 60</b>	46 à 49		10	480 \$	5	240 \$
	50 à 54		10	530 \$	5	265 \$
	55 à 59		10	580 \$	5	290 \$
	60		10	630 \$	10	630 \$
<b>61 à 80</b>	61 à 64		14	750 \$	14	750 \$
	65 à 69		14	810 \$	14	810 \$
	70 à 74		14	870 \$	14	870 \$
	75 à 79		14	930 \$	14	930 \$
	80		14	990 \$	14	990 \$
<b>81 à 100</b>	81 à 84		18	990 \$	18	990 \$
	85 à 89		18	1 050 \$	18	1 050 \$
	90 à 94		18	1 110 \$	18	1 110 \$
	95 à 99		18	1 170 \$	18	1 170 \$
	100		18	1 230 \$	18	1 230 \$
<b>101 à 120</b>	101 à 104		24	1 230 \$	24	1 230 \$
	105 à 109		24	1 290 \$	24	1 290 \$
	110 à 114		24	1 350 \$	24	1 350 \$
	115 à 119		24	1 410 \$	24	1 410 \$
	120		24	1 470 \$	24	1 470 \$
<b>121 à 140</b>	121 à 124		30	1 470 \$	30	1 470 \$
	125 à 129		30	1 530 \$	30	1 530 \$
	130 à 134		30	1 590 \$	30	1 590 \$
	135 à 139		30	1 650 \$	30	1 650 \$
	140		30	1 710 \$	30	1 710 \$
<b>141 à 160</b>	141 à 144		36	1 710 \$	36	1 710 \$
	145 à 149		36	1 770 \$	36	1 770 \$
	150 à 154		36	1 830 \$	36	1 830 \$
	155 à 159		36	1 890 \$	36	1 890 \$
	160		36	1 950 \$	36	1 950 \$

Note : La partie ombragée représente les **grands excès de vitesse** pour les infractions commises depuis le 1<sup>er</sup> avril 2008.

Pour la période s'échelonnant de 2003 à 2004 ainsi que pour 2006, le nombre d'infractions s'est situé aux environs de 800 000 par année. L'année 2005 ayant été marquée par les moyens de pression des policiers de la Sûreté du Québec, le nombre d'infractions a diminué considérablement durant cette année. Finalement, pour 2007, 2008, 2009, 2010, 2011 et 2012, le nombre d'infractions au Code de la sécurité routière a été de 1 035 031, 978 202, 1 004 038, 989 535, 952 080 et 902 076 respectivement.

Le graphique 1.1 montre le nombre d'infractions au Code de la sécurité routière entraînant l'inscription de points d'inaptitude, connues en septembre 2013, de 2003 à 2012.

Graphique 1.1

**Nombre d'infractions au Code de la sécurité routière entraînant l'inscription de points d'inaptitude**

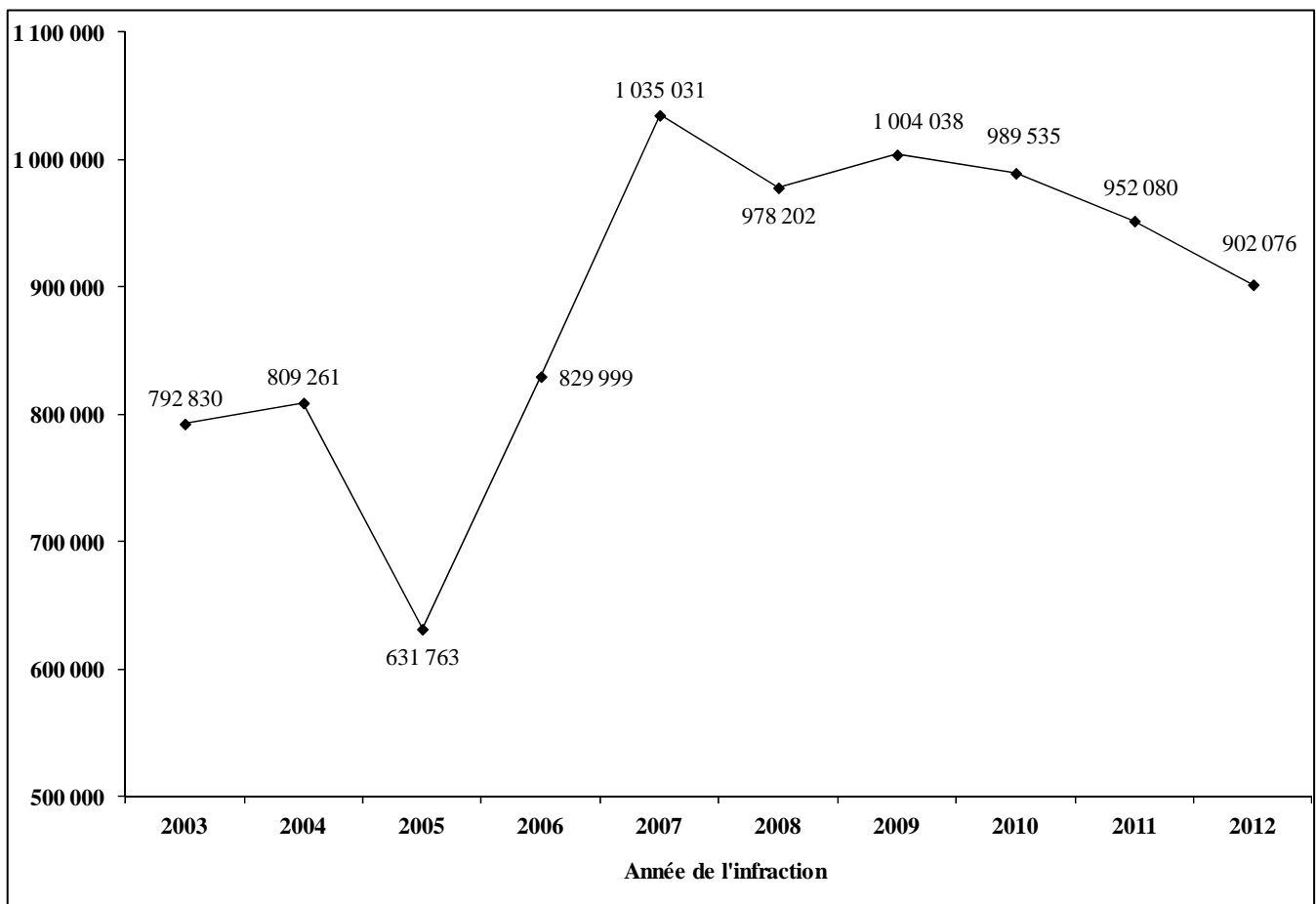

Note : Ces données pourraient être modifiées en raison des délais qui existent entre l'infraction et la condamnation.

Le conducteur ayant été arrêté pour une infraction à laquelle sont attachés des points d'inaptitude dispose d'un délai de 30 jours pour acquitter l'amende associée à cette infraction et, par conséquent, reconnaître sa culpabilité. Toutefois, s'il estime qu'il n'est pas coupable d'une telle infraction, le conducteur peut la contester devant les tribunaux. Ainsi, le citoyen est reconnu coupable au moment de l'une des trois situations suivantes : s'il paie intégralement l'amende, s'il envoie au ministère de la Justice un avis de reconnaissance de culpabilité ou, enfin, s'il est reconnu coupable par le tribunal ou le greffier. Le ministère de la Justice doit informer la Société de toute déclaration de culpabilité en vertu de laquelle des points d'inaptitude doivent être inscrits au dossier d'un conducteur dans un délai de 30 jours suivant la date de la déclaration de culpabilité.

Les données portant sur les infractions au Code de la sécurité routière pourraient donc être modifiées en raison des délais qui existent entre l'infraction et la condamnation. Le tableau 1.1 montre l'état des données à la date de production des fichiers, soit en septembre 2013. À moins de retards exceptionnels, elles étaient complètes pour les années 2003 à 2010. Quant aux années 2011 et 2012, elles sont connues à 99,0 % et 95,3 % respectivement.

Tableau 1.1

**État des données  
pour les infractions au Code de la sécurité routière<sup>5</sup>**

<b>Année de l'infraction</b>	<b>Données connues en septembre 2013</b>
2003	100,0 %
2004	100,0 %
2005	100,0 %
2006	100,0 %
2007	100,0 %
2008	100,0 %
2009	100,0 %
2010	100,0 %
2011	99,0 %
2012	95,3 %

---

5. Basé sur l'évolution du nombre d'infractions au Code de la sécurité routière.

Le tableau 1.2 montre la répartition mensuelle des infractions au Code de la sécurité routière. À quelques exceptions près, janvier, février et décembre sont les mois pour lesquels le nombre d'infractions est le plus bas. À l'inverse, les mois de septembre et octobre montrent habituellement un nombre d'infractions plus élevé.

Tableau 1.2

**Nombre d'infractions au Code de la sécurité routière  
selon le mois de l'infraction**

Mois de l'infraction	Année de l'infraction									
	2003	2004	2005	2006	2007	2008	2009	2010	2011	2012
Janvier	57 458	40 993	55 700	36 031	84 246	76 864	53 327	79 077	75 312	63 072
Février	56 684	58 912	53 129	47 844	84 417	83 795	72 080	86 359	69 663	82 653
Mars	62 057	74 521	64 165	62 422	95 648	87 100	88 684	101 559	88 001	82 086
<b>Premier trimestre</b>	<b>176 199</b>	<b>174 426</b>	<b>172 994</b>	<b>146 297</b>	<b>264 311</b>	<b>247 759</b>	<b>214 091</b>	<b>266 995</b>	<b>232 976</b>	<b>227 811</b>
Avril	73 497	78 418	61 384	62 563	88 990	97 087	90 545	88 176	85 135	77 548
Mai	74 876	78 083	71 287	67 214	100 854	99 602	95 090	93 743	82 731	82 878
Juin	71 609	72 652	59 526	73 123	88 279	87 847	89 902	84 966	81 100	78 317
<b>Deuxième trimestre</b>	<b>219 982</b>	<b>229 153</b>	<b>192 197</b>	<b>202 900</b>	<b>278 123</b>	<b>284 536</b>	<b>275 537</b>	<b>266 885</b>	<b>248 966</b>	<b>238 743</b>
Juillet	68 802	71 571	55 512	76 223	88 774	80 294	90 398	83 043	78 991	78 882
Août	63 280	63 573	42 988	76 933	78 521	70 030	77 923	72 238	72 810	74 693
Septembre	76 365	82 032	48 458	89 162	98 974	88 681	104 477	87 657	91 378	83 374
<b>Troisième trimestre</b>	<b>208 447</b>	<b>217 176</b>	<b>146 958</b>	<b>242 318</b>	<b>266 269</b>	<b>239 005</b>	<b>272 798</b>	<b>242 938</b>	<b>243 179</b>	<b>236 949</b>
Octobre	84 906	84 657	50 621	86 492	102 738	91 701	103 077	91 238	93 126	85 170
Novembre	69 833	74 709	45 726	98 565	86 838	80 493	94 997	85 294	87 919	78 565
Décembre	33 463	29 140	23 267	53 427	36 752	34 708	43 538	36 185	45 914	34 838
<b>Quatrième trimestre</b>	<b>188 202</b>	<b>188 506</b>	<b>119 614</b>	<b>238 484</b>	<b>226 328</b>	<b>206 902</b>	<b>241 612</b>	<b>212 717</b>	<b>226 959</b>	<b>198 573</b>
<b>Total</b>	<b>792 830</b>	<b>809 261</b>	<b>631 763</b>	<b>829 999</b>	<b>1 035 031</b>	<b>978 202</b>	<b>1 004 038</b>	<b>989 535</b>	<b>952 080</b>	<b>902 076</b>

Les quatre sections du graphique 1.2 présentent ces données séparément pour chacun des trimestres, selon l'année de l'infraction.

Note : Ces données pourraient être modifiées en raison des délais entre l'infraction et la condamnation.

Graphique 1.2

**Nombre d'infractions au Code de la sécurité routière  
selon le trimestre de l'infraction**

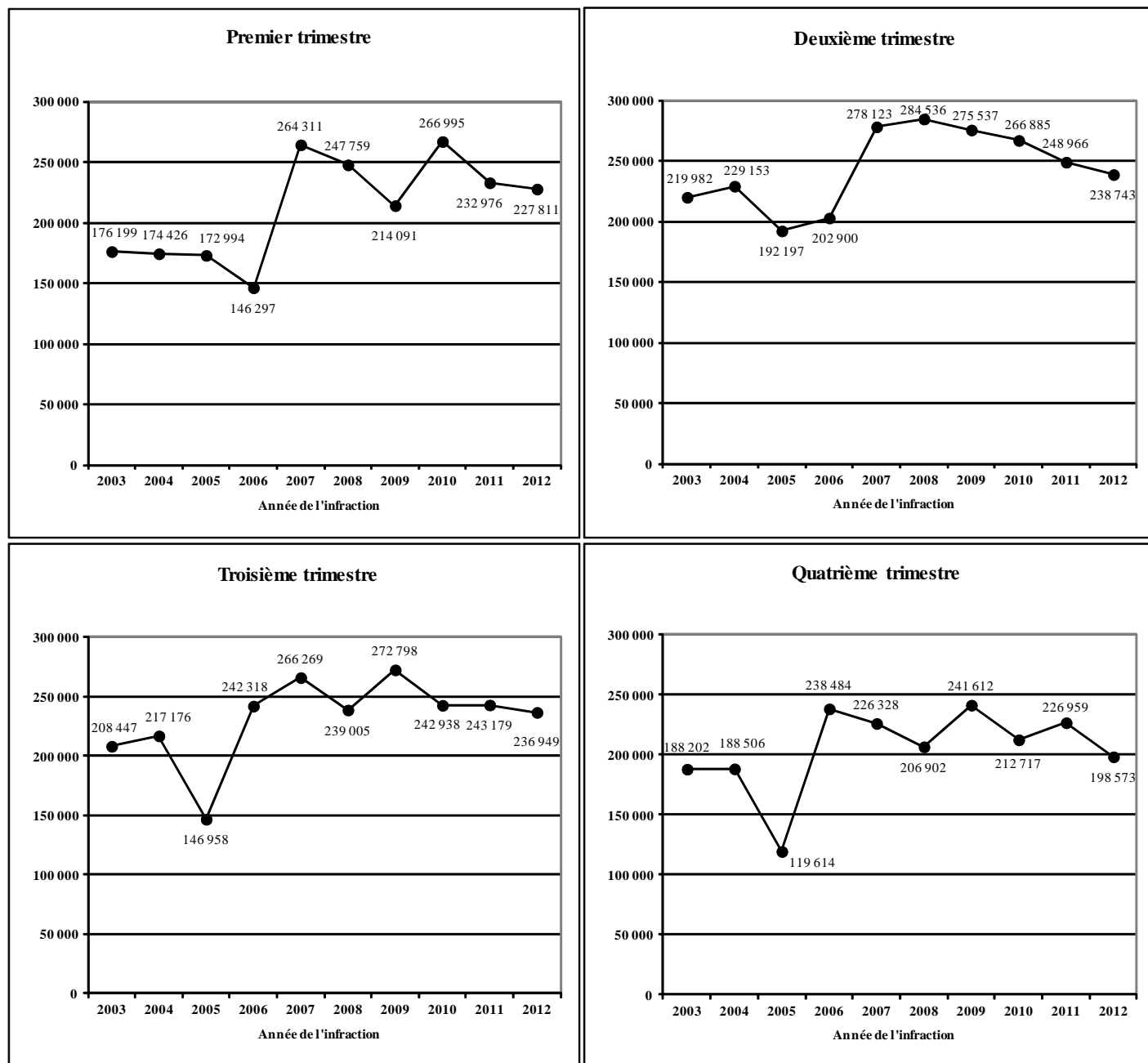

Note : Ces données pourraient être modifiées en raison des délais entre l'infraction et la condamnation.

Le tableau 1.3 présente le nombre d'infractions au Code de la sécurité routière selon le type d'infraction, pour la période de 2003 à 2012.

Tableau 1.3

**Nombre d'infractions au Code de la sécurité routière  
selon le type d'infraction**

Description de l'infraction	Année de l'infraction									
	2003	2004	2005	2006	2007	2008	2009	2010	2011	2012
Excès de vitesse de 11 à 20 km/h	66 985	65 632	50 357	62 784	76 942	78 800	95 749	113 543	117 296	106 304
Excès de vitesse de 21 à 30 km/h	296 737	303 365	223 059	303 894	414 390	412 315	419 172	404 700	383 320	366 436
Excès de vitesse de 31 à 45 km/h	190 030	196 190	142 265	191 731	250 093	185 251	173 507	156 651	136 218	121 430
Excès de vitesse de plus de 45 km/h	26 831	28 283	16 987	24 292	31 680	20 372	16 619	15 676	12 641	8 841
Excès de vitesse lors de travaux	9 747	12 853	3 695	6 780	10 711	15 036	13 384	14 989	12 968	13 864
Dépassement prohibé par la gauche	122	117	75	89	108	103	98	122	112	100
Dépassement prohibé par la droite	1 870	1 593	1 144	1 238	1 425	1 287	1 326	1 271	1 249	1 000
Dépassement prohibé sur la voie réservée à la circulation en sens inverse	641	582	528	609	703	654	574	545	542	404
Augmentation de sa vitesse lors d'un dépassement par un autre véhicule	20	12	16	43	42	42	67	72	42	35
Dépassement d'une bicyclette sans espace suffisant à l'intérieur de la même voie de circulation	6	3	3	5	5	2	7	9	8	8
Dépassements successifs en zigzag	319	339	279	283	327	293	283	264	281	203
Omission de se conformer à un feu rouge	41 474	39 201	38 770	46 970	45 048	45 193	38 315	37 624	38 945	36 852
Omission de se conformer à un panneau d'arrêt	91 372	89 378	91 001	114 750	108 592	104 805	109 411	112 595	109 186	106 408
Omission de se conformer à un arrêt obligatoire à un passage à niveau	130	137	191	108	106	124	108	86	110	107
Omission d'arrêter avant d'effectuer un virage à droite devant un feu rouge	983	1 073	1 066	1 087	1 312	1 276	1 648	1 969	2 087	2 193
Omission de se conformer au signal d'arrêt d'un autobus scolaire	1 051	939	855	950	1 138	1 266	1 143	1 293	1 279	921
Omission d'arrêter à un passage à niveau (autobus, minibus, transport de matières dangereuses)	0	4	8	5	6	2	14	11	9	12
Omission de se conformer aux ordres ou aux signaux d'un brigadier, d'un agent ou d'un signaleur	259	297	203	249	262	275	261	314	331	313
Marche arrière prohibée	844	758	564	531	617	623	673	509	571	511

Note : Ces données pourraient être modifiées en raison des délais entre l'infraction et la condamnation.

Tableau 1.3  
(Suite)  
**Nombre d'infractions au Code de la sécurité routière  
selon le type d'infraction**

Description de l'infraction	Année de l'infraction									
	2003	2004	2005	2006	2007	2008	2009	2010	2011	2012
Franchissement prohibé d'une ligne de démarcation de voie	9 585	9 856	8 030	10 302	15 974	12 608	9 920	9 877	9 887	9 814
Vitesse ou action imprudente	2 590	2 660	2 721	2 925	3 213	2 964	3 127	3 267	2 463	1 578
Conduite pour un pari, un enjeu ou une course	265	288	299	258	254	384	303	315	219	159
Conduite interdite d'un véhicule transportant des matières dangereuses dans un tunnel	17	13	17	12	15	17	10	25	9	7
Vitesse trop grande par rapport aux conditions atmosphériques ou environnementales	444	439	317	233	497	607	598	532	629	544
Espace insuffisant laissé derrière un autre conducteur	1 631	1 274	846	925	1 178	1 068	1 111	1 039	949	819
Freinage brusque sans nécessité	137	106	112	99	98	93	93	98	114	92
Défaut de respecter la priorité accordée aux piétons et aux cyclistes à une intersection	93	74	93	80	139	198	233	256	324	312
Défaut de respecter la priorité accordée aux véhicules qui circulent en sens inverse	865	684	635	680	725	647	746	712	743	730
Omission de porter la ceinture de sécurité	40 256	45 194	39 537	49 480	60 650	64 603	57 607	51 837	52 420	52 125
Omission de porter le casque protecteur	848	882	772	707	665	762	630	566	590	563
Manquement à un devoir de conducteur impliqué dans un accident	2 795	2 740	3 166	3 394	3 262	3 161	3 146	3 137	2 965	2 273
Conduite avec alcool dans l'organisme	1 125	1 243	1 178	1 340	1 429	1 467	1 731	1 868	1 798	2 527
Refus de fournir un échantillon d'haleine	6	9	18	10	16	23	19	16	14	20
Conduite sans la présence d'un accompagnateur	2 752	3 043	2 956	3 156	3 409	3 627	3 570	3 100	2 878	3 086
Conduite en faisant usage d'un appareil tenu en main muni d'une fonction téléphonique	---	---	---	---	---	18 254	48 835	50 647	58 883	60 101
Omission de respecter le corridor de sécurité	---	---	---	---	---	---	---	---	---	1 384
<b>Total</b>	<b>792 830</b>	<b>809 261</b>	<b>631 763</b>	<b>829 999</b>	<b>1 035 031</b>	<b>978 202</b>	<b>1 004 038</b>	<b>989 535</b>	<b>952 080</b>	<b>902 076</b>

Note : Ces données pourraient être modifiées en raison des délais entre l'infraction et la condamnation.

Lorsqu'un conducteur est intercepté à la suite d'un **grand excès de vitesse**, des pénalités sont applicables au moment de l'interception et d'autres le seront à la suite d'une déclaration de culpabilité.

Les pénalités applicables au moment de l'interception sont : la suspension immédiate du permis et la saisie immédiate du véhicule. Ces dispositions sont entrées en vigueur le 7 décembre 2008.

Les pénalités applicables à la suite d'une déclaration de culpabilité sont : l'inscription de points d'inaptitude et l'imposition d'une amende. Ces dispositions sont entrées en vigueur le 1<sup>er</sup> avril 2008.

La période de référence pour un grand excès de vitesse est de 10 ans. Cela signifie que depuis le 1<sup>er</sup> avril 2008, toute déclaration de culpabilité pour un grand excès de vitesse est prise en considération pour une période de 10 ans afin de permettre l'établissement d'une récidive. Ainsi, selon le nombre de condamnations pour un grand excès de vitesse au cours des 10 dernières années et selon la vitesse permise dans la zone où l'infraction aura été commise, des pénalités différentes sont imposées comme suit :

- Pour une première infraction : Si un conducteur est intercepté à la suite d'un grand excès de vitesse et qu'il n'a pas été déclaré coupable d'un grand excès de vitesse au cours des 10 dernières années, il verra son permis suspendu sur-le-champ pour 7 jours. S'il est reconnu coupable, le nombre de points d'inaptitude prévu au Règlement sur les points d'inaptitude sera doublé et le montant de l'amende prévu au Code de la sécurité routière sera aussi doublé.
- Pour une deuxième infraction : Si un conducteur est intercepté à la suite d'un grand excès de vitesse et qu'il a déjà été déclaré coupable d'un grand excès de vitesse au cours des 10 dernières années, il verra son permis suspendu sur-le-champ pour 30 jours. De plus, le véhicule sera saisi pour 30 jours si les deux infractions se sont produites dans une zone de 60 km/h ou moins. S'il est reconnu coupable, le nombre de points d'inaptitude prévu au Règlement sur les points d'inaptitude sera doublé et le montant de l'amende prévu au Code de la sécurité routière sera aussi doublé.
- Pour une troisième infraction : Si un conducteur est intercepté à la suite d'un grand excès de vitesse et qu'il a déjà été déclaré coupable 2 fois d'un grand excès de vitesse au cours des 10 dernières années, il verra son permis suspendu sur-le-champ pour 30 jours ou pour 60 jours si les trois infractions, y compris cette infraction, se sont produites dans une zone de 60 km/h ou



moins. De plus, le véhicule sera saisi pour 30 jours si cette infraction et au moins une autre se sont produites dans une zone de 60 km/h ou moins. S'il est reconnu coupable, le nombre de points d'inaptitude prévu au Règlement sur les points d'inaptitude sera doublé et le montant de l'amende prévu au Code de la sécurité routière sera aussi doublé.

- Pour une quatrième infraction ou plus : Si un conducteur est intercepté à la suite d'un grand excès de vitesse et qu'il a déjà été déclaré coupable 3 fois d'un grand excès de vitesse au cours des 10 dernières années, il verra son permis suspendu sur-le-champ pour 30 jours ou pour 60 jours si cette infraction et au moins deux autres se sont produites dans une zone de 60 km/h ou moins. De plus, le véhicule sera saisi pour 30 jours si cette infraction et au moins une autre se sont produites dans une zone de 60 km/h ou moins. S'il est reconnu coupable, le nombre de points d'inaptitude prévu au Règlement sur les points d'inaptitude sera doublé et le montant de l'amende prévu au Code de la sécurité routière sera triplé.

Le tableau 1.4 montre le nombre d'infractions pour grand excès de vitesse.

Tableau 1.4

**Nombre d'infractions pour grand excès de vitesse**

Description de l'infraction	Année de l'infraction									
	2003	2004	2005	2006	2007	2008	2009	2010	2011	2012
Excès de 40 km/h ou plus dans une zone de 60 km/h ou moins	---	---	---	---	---	11 572	9 679	7 171	5 429	4 291
Excès de 50 km/h ou plus dans une zone de plus de 60 km/h et d'au plus 90 km/h	---	---	---	---	---	5 503	5 257	5 333	4 092	2 236
Excès de 60 km/h ou plus dans une zone de 100 km/h	---	---	---	---	---	769	754	817	664	361
<b>Total</b>	---	---	---	---	---	<b>17 844</b>	<b>15 690</b>	<b>13 321</b>	<b>10 185</b>	<b>6 888</b>

Les tableaux 1.5a, 1.5b et 1.5c montrent le nombre d'infractions pour excès de vitesse selon la gravité de l'excès de vitesse et la zone de limite de vitesse permise. Bien que les pénalités applicables à la suite d'une déclaration de culpabilité pour un grand excès de vitesse ne soient entrées en vigueur que le 1<sup>er</sup> avril 2008, ces tableaux permettent d'estimer le nombre d'infractions qui auraient été considérées comme étant de grands excès de vitesse avant 1<sup>er</sup> avril 2008.

Tableau 1.5a

**Nombre d'infractions pour excès de vitesse  
selon la gravité de l'excès de vitesse et la zone de limite de vitesse permise**

*Vitesse permise : Zones de 60 km/h ou moins*

Excès de vitesse (km/h)	Année de l'infraction										
	2003	2004	2005	2006	2007	2008	2009	2010	2011	2012	
<b>1 à 10</b>	<i>Le nombre d'infractions pour un excès de vitesse de 1 à 10 km/h n'est pas disponible, car seule l'information sur les infractions pour lesquelles des points d'inaptitude sont prescrits est transmise à la Société.</i>										
<b>11 à 20</b>	11 à 14	1 693	1 823	1 434	1 624	1 940	1 929	2 361	2 631	2 729	2 497
	15 à 19	14 343	15 975	14 191	17 950	20 420	22 498	29 928	41 735	43 873	38 075
	20	19 838	18 982	16 057	22 001	27 585	31 333	37 193	43 188	46 202	41 660
		<b>35 874</b>	<b>36 780</b>	<b>31 682</b>	<b>41 575</b>	<b>49 945</b>	<b>55 760</b>	<b>69 482</b>	<b>87 554</b>	<b>92 804</b>	<b>82 232</b>
<b>21 à 30</b>	21 à 24	43 971	48 223	45 566	68 281	87 742	99 863	100 236	109 485	106 129	102 299
	25 à 29	86 858	92 234	84 368	124 445	149 782	139 682	135 866	130 102	118 011	111 770
	30	23 775	24 974	21 622	32 050	39 144	32 827	31 387	27 867	23 547	21 660
		<b>154 604</b>	<b>165 431</b>	<b>151 556</b>	<b>224 776</b>	<b>276 668</b>	<b>272 372</b>	<b>267 489</b>	<b>267 454</b>	<b>247 687</b>	<b>235 729</b>
<b>31 à 45</b>	31 à 34	38 229	39 924	36 111	54 850	60 637	48 868	44 920	39 292	31 913	28 613
	35 à 39	23 372	24 438	21 615	32 679	35 195	30 122	31 867	27 141	22 118	19 746
	40 à 44	10 783	11 426	9 811	14 934	15 755	9 684	4 853	3 412	2 509	2 184
	45	1 975	2 009	1 776	2 705	2 814	1 865	1 163	907	766	556
		<b>74 359</b>	<b>77 797</b>	<b>69 313</b>	<b>105 168</b>	<b>114 401</b>	<b>90 539</b>	<b>82 803</b>	<b>70 752</b>	<b>57 306</b>	<b>51 099</b>
<b>46 à 60</b>	46 à 49	2 666	2 883	2 303	3 714	3 681	2 188	1 469	1 051	826	629
	50 à 54	1 996	2 156	1 704	2 521	2 413	1 642	1 113	899	678	457
	55 à 59	800	859	707	1 063	990	675	527	439	304	209
	60	225	250	229	342	294	214	177	135	109	69
		<b>5 687</b>	<b>6 148</b>	<b>4 943</b>	<b>7 640</b>	<b>7 378</b>	<b>4 719</b>	<b>3 286</b>	<b>2 524</b>	<b>1 917</b>	<b>1 364</b>
<b>61 à 80</b>	61 à 64	251	237	194	287	300	177	145	118	91	49
	65 à 69	174	141	145	198	199	138	107	98	71	54
	70 à 74	141	129	124	143	162	132	86	78	64	39
	75 à 79	49	55	40	73	80	45	49	42	35	19
	80	19	22	17	30	35	14	18	18	9	7
		<b>634</b>	<b>584</b>	<b>520</b>	<b>731</b>	<b>776</b>	<b>506</b>	<b>405</b>	<b>354</b>	<b>270</b>	<b>168</b>

Notes : - Ces données pourraient être modifiées en raison des délais entre l'infraction et la condamnation.  
- La partie ombragée représente les **grands excès de vitesse** pour les infractions commises depuis le 1<sup>er</sup> avril 2008.

Tableau 1.5a  
(Suite)  
**Nombre d'infractions pour excès de vitesse  
selon la gravité de l'excès de vitesse et la zone de limite de vitesse permise**

*Vitesse permise : Zones de 60 km/h ou moins*

Excès de vitesse (km/h)		Année de l'infraction									
		2003	2004	2005	2006	2007	2008	2009	2010	2011	2012
<b>81 à 100</b>	81 à 84	10	14	7	12	30	12	14	11	11	4
	85 à 89	21	15	16	21	28	13	12	11	7	3
	90 à 94	13	21	11	16	16	13	10	12	3	6
	95 à 99	9	6	5	8	4	4	2	5	4	0
	100	5	2	5	5	5	2	3	5	3	1
		<b>58</b>	<b>58</b>	<b>44</b>	<b>62</b>	<b>83</b>	<b>44</b>	<b>41</b>	<b>44</b>	<b>28</b>	<b>14</b>
<b>101 à 120</b>	101 à 104	2	0	2	0	2	0	1	0	2	0
	105 à 109	1	2	1	2	1	3	2	1	1	0
	110 à 114	3	2	2	3	1	3	3	1	1	3
	115 à 119	1	1	0	2	1	0	1	2	0	1
	120	0	0	0	0	2	0	1	1	1	0
		<b>7</b>	<b>5</b>	<b>5</b>	<b>7</b>	<b>7</b>	<b>6</b>	<b>8</b>	<b>5</b>	<b>5</b>	<b>4</b>
<b>121 à 140</b>	121 à 124	0	1	0	2	0	0	1	0	0	0
	125 à 129	0	0	0	0	0	2	0	1	0	0
	130 à 134	1	1	0	3	0	1	1	1	1	1
	135 à 139	0	0	0	0	0	0	0	0	0	0
	140	0	1	0	0	0	0	0	1	0	0
		<b>1</b>	<b>3</b>	<b>0</b>	<b>5</b>	<b>0</b>	<b>3</b>	<b>2</b>	<b>3</b>	<b>1</b>	<b>1</b>
<b>141 à 160</b>	141 à 144	0	0	0	0	0	0	0	0	0	0
	145 à 149	0	0	0	0	0	0	0	0	0	0
	150 à 154	0	0	0	0	1	0	1	0	0	0
	155 à 159	0	0	0	0	0	0	0	0	0	0
	160	0	0	0	0	0	0	0	0	0	0
		<b>0</b>	<b>0</b>	<b>0</b>	<b>0</b>	<b>1</b>	<b>0</b>	<b>1</b>	<b>0</b>	<b>0</b>	<b>0</b>
<b>161 ou plus</b>	<b>0</b>	<b>0</b>	<b>0</b>	<b>0</b>	<b>0</b>	<b>0</b>	<b>0</b>	<b>0</b>	<b>0</b>	<b>0</b>	
<b>Total</b>	<b>271 224</b>	<b>286 806</b>	<b>258 063</b>	<b>379 964</b>	<b>449 259</b>	<b>423 949</b>	<b>423 517</b>	<b>428 690</b>	<b>400 018</b>	<b>370 611</b>	

Notes : - Ces données pourraient être modifiées en raison des délais entre l'infraction et la condamnation.  
- La partie ombragée représente les **grands excès de vitesse** pour les infractions commises depuis le 1<sup>er</sup> avril 2008.

Tableau 1.5b

**Nombre d'infractions pour excès de vitesse  
selon la gravité de l'excès de vitesse et la zone de limite de vitesse permise**

*Vitesse permise : Zones de plus de 60 km/h et d'au plus 90 km/h*

Excès de vitesse (km/h)	Année de l'infraction										
	2003	2004	2005	2006	2007	2008	2009	2010	2011	2012	
<b>1 à 10</b>	<i>Le nombre d'infractions pour un excès de vitesse de 1 à 10 km/h n'est pas disponible, car seule l'information sur les infractions pour lesquelles des points d'inaptitude sont prescrits est transmise à la Société.</i>										
<b>11 à 20</b>	11 à 14	1 326	980	499	764	670	590	751	795	822	952
	15 à 19	9 475	8 868	5 634	6 275	7 803	6 195	7 595	7 899	8 168	8 407
	20	12 603	12 013	7 728	8 524	11 195	10 248	12 005	12 186	12 281	12 382
		<b>23 404</b>	<b>21 861</b>	<b>13 861</b>	<b>15 563</b>	<b>19 668</b>	<b>17 033</b>	<b>20 351</b>	<b>20 880</b>	<b>21 271</b>	<b>21 741</b>
<b>21 à 30</b>	21 à 24	18 739	19 432	10 732	12 882	19 011	21 523	25 759	23 058	23 684	21 508
	25 à 29	45 495	48 919	29 087	32 787	52 956	54 568	58 210	54 212	53 105	48 969
	30	18 117	19 055	12 063	14 449	21 021	18 380	19 249	19 188	17 626	15 310
		<b>82 351</b>	<b>87 406</b>	<b>51 882</b>	<b>60 118</b>	<b>92 988</b>	<b>94 471</b>	<b>103 218</b>	<b>96 458</b>	<b>94 415</b>	<b>85 787</b>
<b>31 à 45</b>	31 à 34	26 019	28 473	19 201	22 920	34 201	28 983	27 867	26 916	24 569	21 335
	35 à 39	20 166	22 659	15 713	19 051	26 827	21 253	20 156	19 550	16 819	14 344
	40 à 44	12 573	13 516	8 941	11 477	16 289	11 571	10 649	10 944	8 847	7 234
	45	3 080	3 252	1 905	2 841	4 102	2 429	2 236	2 350	1 840	1 490
		<b>61 838</b>	<b>67 900</b>	<b>45 760</b>	<b>56 289</b>	<b>81 419</b>	<b>64 236</b>	<b>60 908</b>	<b>59 760</b>	<b>52 075</b>	<b>44 403</b>
<b>46 à 60</b>	46 à 49	4 680	4 078	2 378	3 250	5 139	4 253	4 404	4 599	3 571	2 720
	50 à 54	4 133	4 018	2 049	2 830	4 587	2 900	1 987	1 842	1 294	714
	55 à 59	1 984	2 090	959	1 393	2 195	1 592	1 233	1 295	980	518
	60	818	1 199	517	737	1 132	706	469	523	418	224
		<b>11 615</b>	<b>11 385</b>	<b>5 903</b>	<b>8 210</b>	<b>13 053</b>	<b>9 451</b>	<b>8 093</b>	<b>8 259</b>	<b>6 263</b>	<b>4 176</b>
<b>61 à 80</b>	61 à 64	798	1 303	324	493	936	654	452	527	435	284
	65 à 69	571	975	287	459	736	488	394	359	318	174
	70 à 74	480	717	293	397	591	395	308	301	279	147
	75 à 79	194	340	104	174	273	175	135	151	120	63
	80	122	149	63	125	159	102	61	69	55	22
		<b>2 165</b>	<b>3 484</b>	<b>1 071</b>	<b>1 648</b>	<b>2 695</b>	<b>1 814</b>	<b>1 350</b>	<b>1 407</b>	<b>1 207</b>	<b>690</b>

Notes : - Ces données pourraient être modifiées en raison des délais entre l'infraction et la condamnation.  
- La partie ombragée représente les **grands excès de vitesse** pour les infractions commises depuis le 1<sup>er</sup> avril 2008.

Tableau 1.5b  
(Suite)  
**Nombre d'infractions pour excès de vitesse  
selon la gravité de l'excès de vitesse et la zone de limite de vitesse permise**

*Vitesse permise : Zones de plus de 60 km/h et d'au plus 90 km/h*

Excès de vitesse (km/h)		Année de l'infraction									
		2003	2004	2005	2006	2007	2008	2009	2010	2011	2012
<b>81 à 100</b>	81 à 84	68	130	46	72	102	79	63	78	40	23
	85 à 89	51	108	31	63	95	58	55	74	57	19
	90 à 94	49	107	49	57	89	60	53	54	46	19
	95 à 99	20	34	12	27	33	20	15	23	21	11
	100	13	16	12	17	31	22	9	8	8	4
		<b>201</b>	<b>395</b>	<b>150</b>	<b>236</b>	<b>350</b>	<b>239</b>	<b>195</b>	<b>237</b>	<b>172</b>	<b>76</b>
<b>101 à 120</b>	101 à 104	13	18	0	8	15	17	10	13	3	5
	105 à 109	5	9	6	5	4	10	10	3	6	3
	110 à 114	7	12	13	10	17	18	11	10	7	6
	115 à 119	3	3	5	1	5	7	2	3	3	1
	120	0	5	3	2	2	1	1	2	2	1
		<b>28</b>	<b>47</b>	<b>27</b>	<b>26</b>	<b>43</b>	<b>53</b>	<b>34</b>	<b>31</b>	<b>21</b>	<b>16</b>
<b>121 à 140</b>	121 à 124	0	1	1	1	0	0	1	3	2	0
	125 à 129	1	1	0	1	2	3	1	2	1	0
	130 à 134	1	1	2	2	0	3	1	0	4	0
	135 à 139	0	0	0	0	1	2	0	0	0	0
	140	0	0	0	0	0	3	1	0	0	0
		<b>2</b>	<b>3</b>	<b>3</b>	<b>4</b>	<b>3</b>	<b>11</b>	<b>4</b>	<b>5</b>	<b>7</b>	<b>0</b>
<b>141 à 160</b>	141 à 144	0	0	0	0	0	1	0	2	1	0
	145 à 149	1	0	0	1	0	0	0	0	1	0
	150 à 154	0	0	1	0	1	0	0	2	0	0
	155 à 159	0	1	0	0	0	1	0	0	0	0
	160	0	0	0	0	0	0	0	0	0	0
		<b>1</b>	<b>1</b>	<b>1</b>	<b>1</b>	<b>1</b>	<b>2</b>	<b>0</b>	<b>4</b>	<b>2</b>	<b>0</b>
<b>161 ou plus</b>	<b>0</b>	<b>0</b>	<b>0</b>	<b>0</b>	<b>0</b>	<b>0</b>	<b>0</b>	<b>0</b>	<b>0</b>	<b>1</b>	<b>0</b>
<b>Total</b>	<b>181 605</b>	<b>192 482</b>	<b>118 658</b>	<b>142 095</b>	<b>210 220</b>	<b>187 310</b>	<b>194 153</b>	<b>187 041</b>	<b>175 434</b>	<b>156 889</b>	

Notes : - Ces données pourraient être modifiées en raison des délais entre l'infraction et la condamnation.  
- La partie ombragée représente les **grands excès de vitesse** pour les infractions commises depuis le 1<sup>er</sup> avril 2008.

Tableau 1.5c

**Nombre d'infractions pour excès de vitesse  
selon la gravité de l'excès de vitesse et la zone de limite de vitesse permise**

*Vitesse permise : Zones de 100 km/h*

Excès de vitesse (km/h)	Année de l'infraction										
	2003	2004	2005	2006	2007	2008	2009	2010	2011	2012	
<b>1 à 10</b>	<i>Le nombre d'infractions pour un excès de vitesse de 1 à 10 km/h n'est pas disponible, car seule l'information sur les infractions pour lesquelles des points d'inaptitude sont prescrits est transmise à la Société.</i>										
<b>11 à 20</b>	11 à 14	357	288	155	332	390	267	242	159	227	128
	15 à 19	3 140	2 887	2 385	2 573	2 852	2 332	2 373	2 239	2 242	2 462
	20	4 897	4 530	2 459	3 071	4 600	4 330	4 316	3 975	3 629	3 413
		<b>8 394</b>	<b>7 705</b>	<b>4 999</b>	<b>5 976</b>	<b>7 842</b>	<b>6 929</b>	<b>6 931</b>	<b>6 373</b>	<b>6 098</b>	<b>6 003</b>
<b>21 à 30</b>	21 à 24	6 454	4 647	2 012	1 913	4 177	4 429	4 783	4 059	4 159	4 036
	25 à 29	37 154	32 063	11 234	10 707	26 575	32 611	34 781	29 613	30 514	35 364
	30	19 166	18 454	7 397	8 074	17 375	14 101	14 026	12 920	12 282	12 187
		<b>62 774</b>	<b>55 164</b>	<b>20 643</b>	<b>20 694</b>	<b>48 127</b>	<b>51 141</b>	<b>53 590</b>	<b>46 592</b>	<b>46 955</b>	<b>51 587</b>
<b>31 à 45</b>	31 à 34	27 456	26 970	12 145	13 183	27 467	19 071	18 827	16 985	15 707	15 499
	35 à 39	18 430	17 969	9 485	11 493	19 536	11 629	10 839	9 861	9 117	8 730
	40 à 44	10 585	9 958	6 247	7 561	10 613	5 893	5 387	4 949	4 591	4 026
	45	2 047	1 929	1 328	1 880	2 439	1 310	1 225	1 196	1 209	892
	<b>58 518</b>	<b>56 826</b>	<b>29 205</b>	<b>34 117</b>	<b>60 055</b>	<b>37 903</b>	<b>36 278</b>	<b>32 991</b>	<b>30 624</b>	<b>29 147</b>	
<b>46 à 60</b>	46 à 49	2 973	2 787	1 883	2 569	3 146	1 735	1 503	1 370	1 227	1 093
	50 à 54	2 220	2 045	1 227	1 633	2 148	1 134	1 006	1 020	867	711
	55 à 59	969	881	549	802	1 028	654	680	655	551	473
	60	517	544	397	583	647	314	191	187	136	49
	<b>6 679</b>	<b>6 257</b>	<b>4 056</b>	<b>5 587</b>	<b>6 969</b>	<b>3 837</b>	<b>3 380</b>	<b>3 232</b>	<b>2 781</b>	<b>2 326</b>	
<b>61 à 80</b>	61 à 64	329	334	225	296	374	177	144	140	130	73
	65 à 69	269	240	155	203	326	162	133	137	113	59
	70 à 74	222	189	146	211	268	131	112	126	110	68
	75 à 79	97	94	58	86	110	67	48	61	45	32
	80	84	92	77	110	99	75	64	72	48	27
	<b>1 001</b>	<b>949</b>	<b>661</b>	<b>906</b>	<b>1 177</b>	<b>612</b>	<b>501</b>	<b>536</b>	<b>446</b>	<b>259</b>	

Notes : - Ces données pourraient être modifiées en raison des délais entre l'infraction et la condamnation.  
- La partie ombragée représente les **grands excès de vitesse** pour les infractions commises depuis le 1<sup>er</sup> avril 2008.

Tableau 1.5c

(Suite)

**Nombre d'infractions pour excès de vitesse  
selon la gravité de l'excès de vitesse et la zone de limite de vitesse permise**

*Vitesse permise : Zones de 100 km/h*

Excès de vitesse (km/h)		Année de l'infraction									
		2003	2004	2005	2006	2007	2008	2009	2010	2011	2012
<b>81 à 100</b>	81 à 84	30	32	20	30	31	17	19	27	21	13
	85 à 89	32	37	15	34	42	17	18	19	17	9
	90 à 94	34	30	15	29	34	24	18	23	18	10
	95 à 99	13	9	7	10	22	8	7	5	4	6
	100	9	14	8	20	19	14	11	18	14	3
		<b>118</b>	<b>122</b>	<b>65</b>	<b>123</b>	<b>148</b>	<b>80</b>	<b>73</b>	<b>92</b>	<b>74</b>	<b>41</b>
<b>101 à 120</b>	101 à 104	8	4	3	7	7	3	1	3	4	3
	105 à 109	3	1	4	3	2	0	3	3	4	6
	110 à 114	4	5	3	6	3	5	1	5	4	1
	115 à 119	0	0	0	1	3	2	3	0	1	0
	120	1	0	3	1	2	0	0	1	0	0
		<b>16</b>	<b>10</b>	<b>13</b>	<b>18</b>	<b>17</b>	<b>10</b>	<b>8</b>	<b>12</b>	<b>13</b>	<b>10</b>
<b>121 à 140</b>	121 à 124	0	0	0	0	1	1	0	0	0	0
	125 à 129	0	0	0	1	1	0	0	0	0	1
	130 à 134	0	1	0	0	0	1	0	0	0	0
	135 à 139	0	0	0	0	0	0	0	0	0	0
	140	1	0	0	0	0	0	0	0	0	0
		<b>1</b>	<b>1</b>	<b>0</b>	<b>1</b>	<b>2</b>	<b>2</b>	<b>0</b>	<b>0</b>	<b>0</b>	<b>1</b>
<b>141 à 160</b>	141 à 144	0	1	0	0	0	1	0	0	0	0
	145 à 149	0	0	0	0	0	0	0	0	0	1
	150 à 154	0	0	0	0	0	0	0	0	0	0
	155 à 159	0	0	0	0	0	0	0	0	0	0
	160	0	0	0	0	0	0	0	0	0	0
		<b>0</b>	<b>1</b>	<b>0</b>	<b>0</b>	<b>0</b>	<b>1</b>	<b>0</b>	<b>0</b>	<b>0</b>	<b>1</b>
<b>161 ou plus</b>		<b>0</b>	<b>0</b>	<b>0</b>	<b>0</b>	<b>0</b>	<b>0</b>	<b>0</b>	<b>0</b>	<b>0</b>	<b>0</b>
<b>Total</b>		<b>137 501</b>	<b>127 035</b>	<b>59 642</b>	<b>67 422</b>	<b>124 337</b>	<b>100 515</b>	<b>100 761</b>	<b>89 828</b>	<b>86 991</b>	<b>89 375</b>

Notes : - Ces données pourraient être modifiées en raison des délais entre l'infraction et la condamnation.  
- La partie ombragée représente les **grands excès de vitesse** pour les infractions commises depuis le 1<sup>er</sup> avril 2008.

La majorité des infractions entraînant l'inscription de points d'inaptitude concernent l'*excès de vitesse* (72 %). Les autres types d'infractions les plus fréquentes sont l'*omission de se conformer à un panneau d'arrêt* (12 %), l'*omission de porter la ceinture de sécurité* (6 %) et l'*omission de se conformer à un feu rouge* (5 %). Le graphique 1.3 présente la répartition des infractions au Code de la sécurité routière entraînant l'inscription de points d'inaptitude.

Graphique 1.3

**Répartition des infractions au Code de la sécurité routière  
selon le type d'infraction**  
2003 à 2012

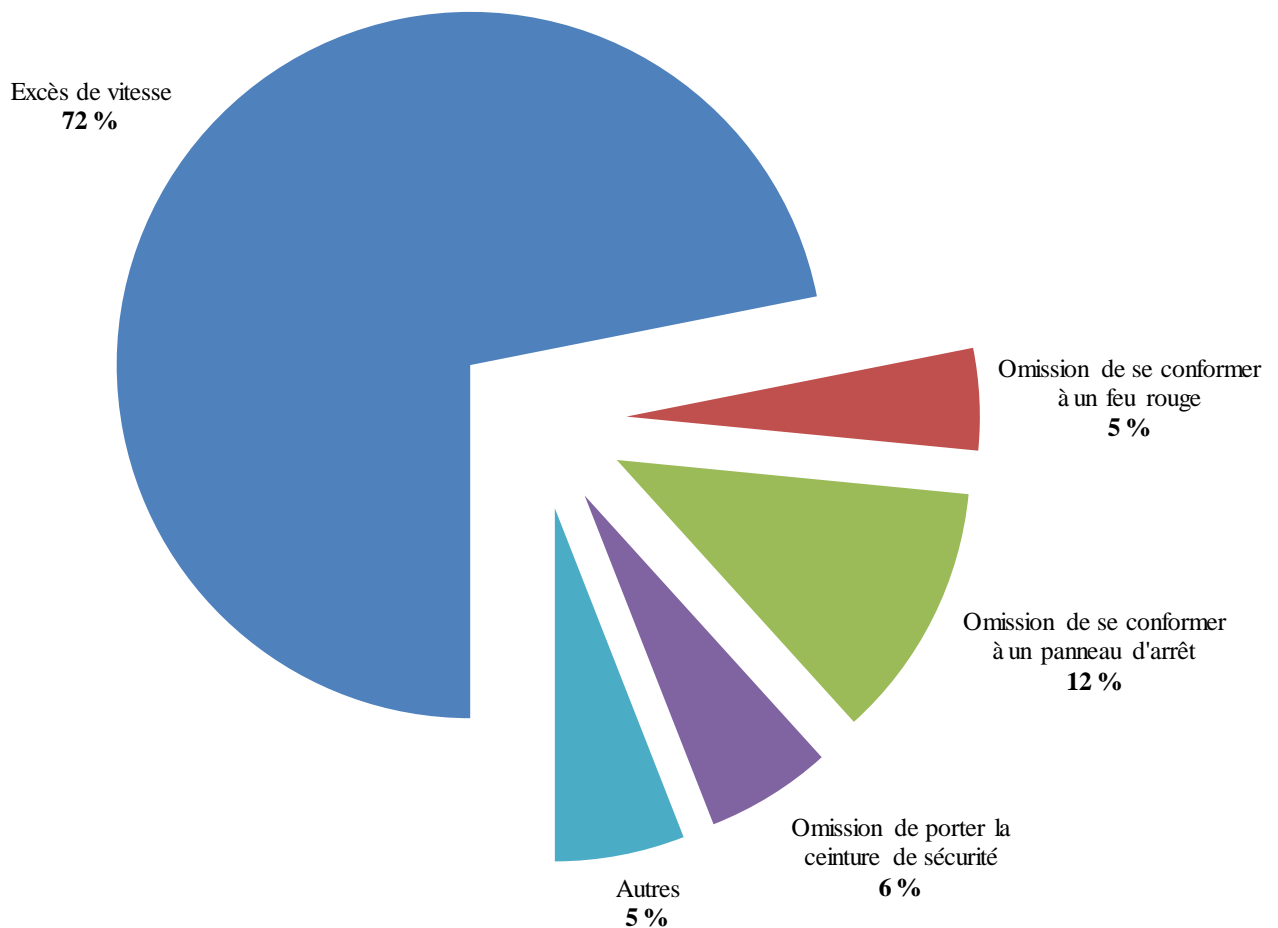



Les travaux de recherche en sécurité routière doivent permettre d'identifier des problèmes ou des sursurrisques afin de permettre la mise au point de stratégies efficaces. À cet égard, l'âge du conducteur est un facteur important dans la prise de risque associée à une infraction. Le graphique 1.4 montre la distribution des contrevenants pour l'ensemble des infractions au Code de la sécurité routière en comparaison avec celle des titulaires de permis.

Graphique 1.4

**Distribution selon l'âge des contrevenants  
pour l'ensemble des infractions au Code de la sécurité routière  
par rapport à la distribution des titulaires de permis  
2003 à 2012**

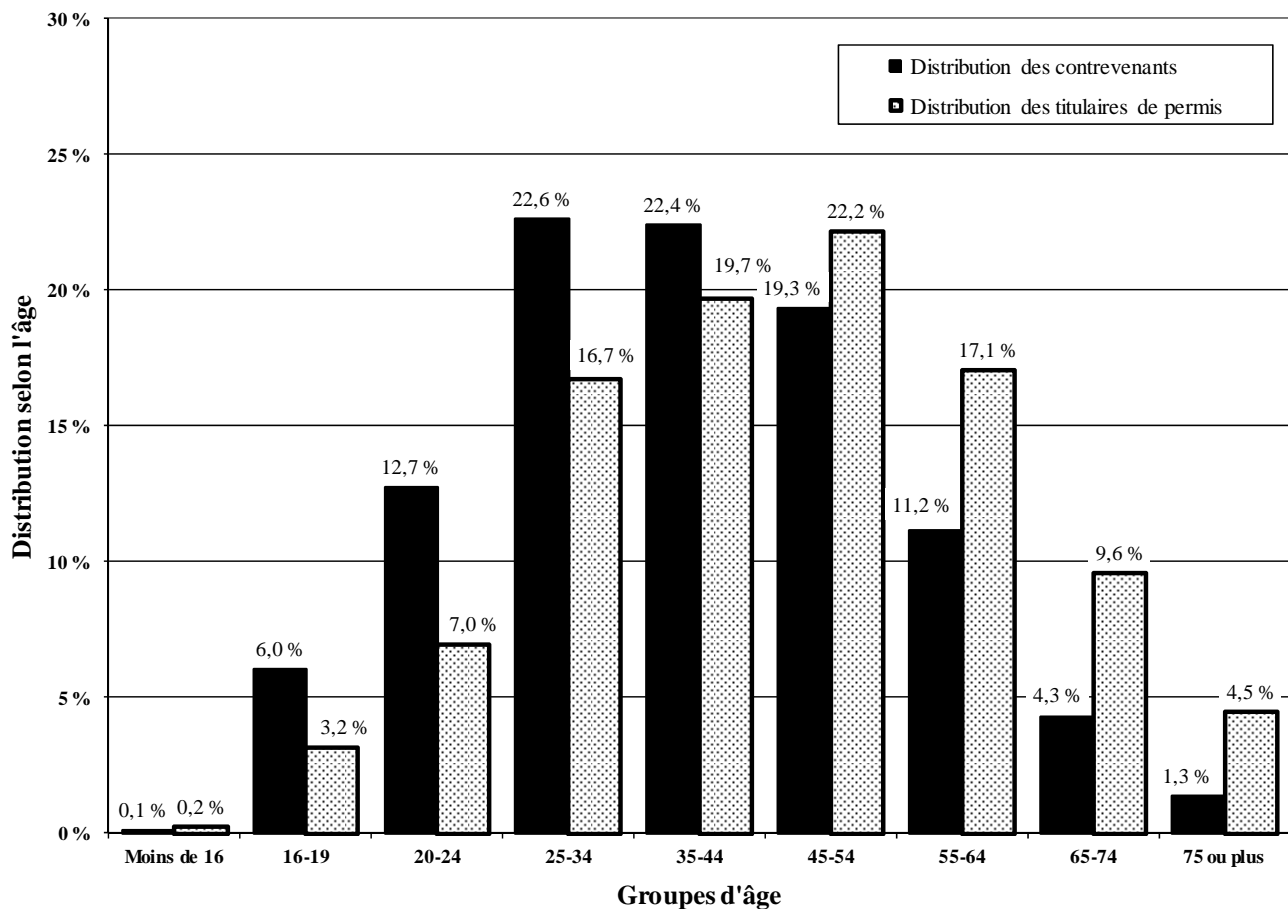

Bien qu'il soit connu que les jeunes conducteurs constituent la large part des contrevenants, cette comparaison, pour la période de 2003 à 2012, permet de quantifier cette surreprésentation.

Les conducteurs de 20 à 24 ans formaient 7,0 % des titulaires de permis, alors qu'ils ont été responsables de 12,7 % des infractions au Code de la sécurité routière. Ce groupe est donc surreprésenté dans une proportion de 1,81 (12,7 % / 7,0 %). La surreprésentation pour l'ensemble des conducteurs de moins de 35 ans est de 1,53 (41,4 % / 27,1 %).

Le graphique 1.5 montre ces distributions, mais cette fois-ci, selon le sexe des conducteurs. La surreprésentation des conducteurs de sexe masculin est de 1,35 (71,0 % / 52,7 %).

Graphique 1.5

**Distribution selon le sexe des contrevenants  
pour l'ensemble des infractions au Code de la sécurité routière  
par rapport à la distribution des titulaires de permis  
2003 à 2012**

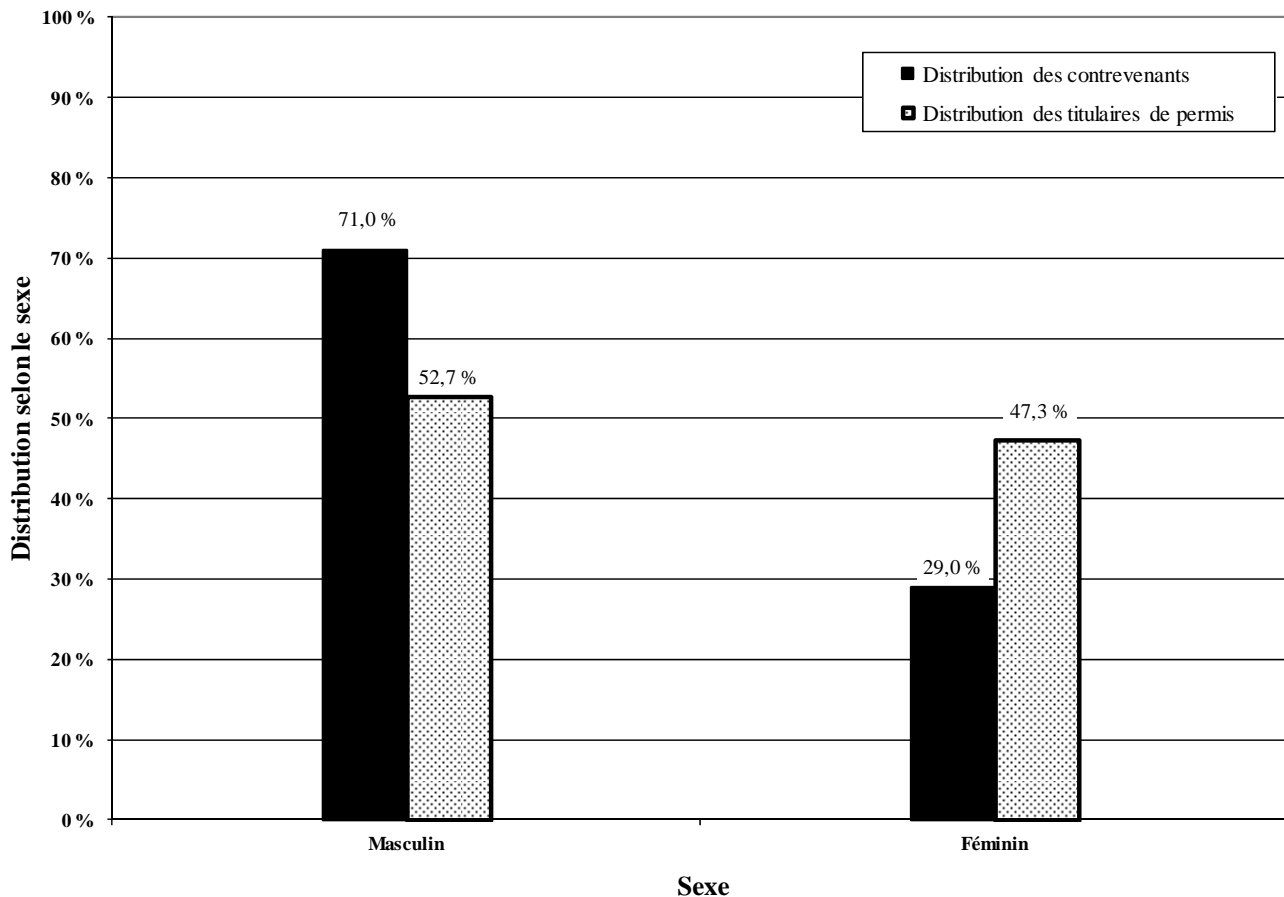

Les tableaux 1.6 à 1.20 présentent l'information portant sur les infractions au Code de la sécurité routière entraînant l'inscription de points d'inaptitude. Plus précisément, les tableaux 1.6 à 1.8 font état de l'*ensemble des infractions* selon l'âge, le sexe, la région de résidence et la municipalité régionale de comté (MRC); les tableaux 1.9 à 1.11 présentent l'information portant sur les *excès de vitesse*; les tableaux 1.12 à 1.14 portent sur l'*omission de se conformer à un feu rouge*; les tableaux 1.15 à 1.17 concernent l'*omission de se conformer à un panneau d'arrêt*; finalement, les tableaux 1.18 à 1.20 sont centrés sur l'*omission de porter la ceinture de sécurité*.

Les tableaux montrant l'information selon l'âge, le sexe et la région de résidence sont aussi accompagnés de l'information sur les taux d'infractions pour 100 000 titulaires de permis de conduire.

Tableau 1.6a

**Nombre d'infractions au Code de la sécurité routière  
selon le sexe et l'âge**

Sexe	Âge	Année de l'infraction									
		2003	2004	2005	2006	2007	2008	2009	2010	2011	2012
Masculin	Moins de 16	541	701	727	967	969	973	858	746	601	497
	16-19	38 391	38 675	30 401	39 449	49 404	46 568	50 469	48 736	40 477	30 499
	20-24	89 064	88 381	64 908	80 445	97 255	84 801	85 945	83 618	79 187	68 695
	25-34	139 322	139 239	104 741	134 153	168 434	154 097	152 190	144 256	138 456	129 604
	35-44	135 676	135 140	103 017	131 361	160 076	147 349	143 485	136 750	130 289	123 016
	45-54	102 374	105 901	82 533	110 078	141 417	137 286	138 927	136 088	132 027	125 210
	55-64	57 030	60 570	48 247	63 894	83 520	81 866	84 556	84 778	84 622	84 561
	65-74	19 393	20 792	16 970	23 544	30 924	31 842	34 442	36 028	37 661	39 224
	75 ou plus	5 795	6 306	5 688	7 785	10 285	10 762	11 666	11 830	12 283	12 821
		<b>587 586</b>	<b>595 705</b>	<b>457 232</b>	<b>591 676</b>	<b>742 284</b>	<b>695 544</b>	<b>702 538</b>	<b>682 830</b>	<b>655 603</b>	<b>614 127</b>
Féminin	Moins de 16	58	54	59	74	103	96	81	75	87	61
	16-19	9 269	9 822	7 576	10 704	13 719	13 787	16 659	17 364	15 346	12 147
	20-24	26 824	27 137	20 713	27 115	33 685	31 762	34 404	35 629	35 141	34 084
	25-34	51 309	53 197	41 914	56 498	69 488	66 503	69 586	68 934	66 117	64 644
	35-44	55 689	56 665	46 664	62 818	73 687	69 989	72 171	71 561	68 177	65 606
	45-54	37 483	39 829	33 960	47 796	59 537	57 981	61 385	63 325	60 891	59 152
	55-64	18 019	19 573	17 009	23 718	30 057	29 410	32 354	33 780	33 527	33 947
	65-74	5 195	5 691	5 181	7 408	9 734	10 160	11 487	12 442	13 367	14 329
	75 ou plus	1 398	1 588	1 455	2 192	2 737	2 970	3 373	3 595	3 824	3 979
		<b>205 244</b>	<b>213 556</b>	<b>174 531</b>	<b>238 323</b>	<b>292 747</b>	<b>282 658</b>	<b>301 500</b>	<b>306 705</b>	<b>296 477</b>	<b>287 949</b>
Total	Moins de 16	599	755	786	1 041	1 072	1 069	939	821	688	558
	16-19	47 660	48 497	37 977	50 153	63 123	60 355	67 128	66 100	55 823	42 646
	20-24	115 888	115 518	85 621	107 560	130 940	116 563	120 349	119 247	114 328	102 779
	25-34	190 631	192 436	146 655	190 651	237 922	220 600	221 776	213 190	204 573	194 248
	35-44	191 365	191 805	149 681	194 179	233 763	217 338	215 656	208 311	198 466	188 622
	45-54	139 857	145 730	116 493	157 874	200 954	195 267	200 312	199 413	192 918	184 362
	55-64	75 049	80 143	65 256	87 612	113 577	111 276	116 910	118 558	118 149	118 508
	65-74	24 588	26 483	22 151	30 952	40 658	42 002	45 929	48 470	51 028	53 553
	75 ou plus	7 193	7 894	7 143	9 977	13 022	13 732	15 039	15 425	16 107	16 800
<b>Total</b>		<b>792 830</b>	<b>809 261</b>	<b>631 763</b>	<b>829 999</b>	<b>1 035 031</b>	<b>978 202</b>	<b>1 004 038</b>	<b>989 535</b>	<b>952 080</b>	<b>902 076</b>

Note : Ces données pourraient être modifiées en raison des délais entre l'infraction et la condamnation.

Tableau 1.6b

**Taux d'infractions au Code de la sécurité routière  
selon le sexe et l'âge**

*Taux pour 100 000 titulaires de permis de conduire*

Sexe	Âge	Année de l'infraction									
		2003	2004	2005	2006	2007	2008	2009	2010	2011	2012
Masculin	Moins de 16	8 530	9 077	7 996	9 822	9 621	10 148	9 176	7 993	9 730	9 485
	16-19	50 163	50 482	39 207	48 616	56 993	50 184	51 679	48 034	43 486	37 013
	20-24	48 243	48 178	36 311	45 837	56 224	49 365	49 938	47 155	43 170	36 897
	25-34	33 690	33 229	24 896	31 697	39 429	35 953	35 508	33 554	32 168	30 294
	35-44	24 450	24 801	19 374	25 327	31 659	30 021	30 148	29 210	28 004	26 373
	45-54	19 192	19 449	14 920	19 551	24 768	23 739	23 912	23 386	22 789	21 949
	55-64	15 022	15 305	11 731	15 016	19 020	18 162	18 251	17 812	17 386	16 994
	65-74	8 702	9 113	7 299	9 821	12 505	12 351	12 798	12 774	12 698	12 489
	75 ou plus	5 408	5 633	4 822	6 273	7 850	7 844	8 241	8 078	8 057	8 112
		<b>23 702</b>	<b>23 713</b>	<b>18 053</b>	<b>23 106</b>	<b>28 649</b>	<b>26 571</b>	<b>26 625</b>	<b>25 550</b>	<b>24 340</b>	<b>22 676</b>
Féminin	Moins de 16	4 284	2 959	2 507	2 574	3 104	2 849	2 300	2 214	4 271	3 629
	16-19	16 157	16 706	12 530	16 888	20 102	18 626	20 942	20 287	19 353	17 193
	20-24	16 242	16 595	12 862	17 044	21 278	20 053	21 495	21 373	20 335	19 283
	25-34	13 466	13 786	10 757	14 319	17 345	16 430	17 094	16 822	16 059	15 760
	35-44	10 797	11 242	9 493	13 098	15 758	15 419	16 336	16 446	15 750	15 088
	45-54	7 622	7 907	6 592	9 092	11 134	10 678	11 232	11 558	11 157	11 002
	55-64	5 443	5 608	4 651	6 217	7 585	7 167	7 621	7 691	7 431	7 326
	65-74	3 052	3 207	2 808	3 820	4 777	4 695	4 993	5 106	5 155	5 155
	75 ou plus	2 223	2 325	1 960	2 747	3 197	3 239	3 509	3 535	3 544	3 506
		<b>9 430</b>	<b>9 652</b>	<b>7 775</b>	<b>10 451</b>	<b>12 627</b>	<b>11 998</b>	<b>12 619</b>	<b>12 606</b>	<b>12 038</b>	<b>11 580</b>
Total	Moins de 16	7 783	7 907	6 868	8 184	8 006	8 250	7 295	6 454	8 376	8 062
	16-19	35 593	35 817	27 520	34 702	40 742	36 181	37 881	35 338	32 385	27 864
	20-24	33 133	33 293	25 198	32 147	39 524	35 304	36 232	34 662	32 093	28 319
	25-34	23 991	23 908	18 098	23 312	28 741	26 471	26 538	25 389	24 292	23 180
	35-44	17 873	18 285	14 627	19 452	24 019	23 005	23 499	23 062	22 098	20 928
	45-54	13 642	13 902	10 904	14 501	18 175	17 415	17 766	17 650	17 146	16 638
	55-64	10 560	10 760	8 399	10 856	13 596	12 923	13 168	12 955	12 597	12 332
	65-74	6 256	6 529	5 312	7 137	9 014	8 857	9 201	9 220	9 179	9 046
	75 ou plus	4 230	4 379	3 717	4 893	6 012	5 999	6 327	6 216	6 187	6 187
		<b>17 030</b>	<b>17 128</b>	<b>13 224</b>	<b>17 145</b>	<b>21 083</b>	<b>19 668</b>	<b>19 970</b>	<b>19 381</b>	<b>18 464</b>	<b>17 365</b>

Note : Ces données pourraient être modifiées en raison des délais entre l'infraction et la condamnation.

Tableau 1.7a

**Nombre d'infractions au Code de la sécurité routière  
selon la région de résidence**

Région de résidence	Année de l'infraction									
	2003	2004	2005	2006	2007	2008	2009	2010	2011	2012
01. Bas-Saint-Laurent	19 135	19 701	9 342	10 514	17 938	16 772	15 891	15 922	17 837	17 809
02. Saguenay–Lac-Saint-Jean	30 705	26 224	19 284	23 043	34 520	33 879	36 216	33 529	32 400	30 813
03. Capitale-Nationale	55 566	49 146	32 423	40 618	58 973	46 015	54 806	57 303	55 636	56 530
04. Mauricie	25 806	26 064	14 858	24 239	36 059	33 377	35 905	34 688	31 357	29 118
05. Estrie	33 608	32 755	23 160	33 634	39 414	35 262	34 795	33 596	37 197	36 508
06. Montréal	148 888	149 882	132 228	208 688	236 016	222 326	212 552	201 449	182 972	164 485
07. Outaouais	26 560	33 815	30 585	40 030	43 288	42 132	41 000	41 934	43 535	43 455
08. Abitibi-Témiscamingue	12 827	14 342	9 377	12 035	19 971	16 452	16 271	16 669	16 050	14 769
09. Côte-Nord	8 608	8 497	5 900	6 787	9 711	8 703	10 055	10 073	10 432	8 569
10. Nord-du-Québec	2 414	2 219	1 310	1 825	3 154	2 680	2 926	2 871	2 958	3 094
11. Gaspésie–Îles-de-la-Madeleine	8 102	8 040	3 418	5 415	10 528	9 510	9 487	9 252	10 026	9 249
12. Chaudière-Appalaches	41 516	44 728	30 244	32 380	47 156	40 722	44 394	47 016	45 552	42 349
13. Laval	54 167	51 582	49 214	61 876	72 037	68 259	70 797	69 876	67 550	61 948
14. Lanaudière	57 305	58 568	50 046	69 075	80 138	72 765	73 428	75 187	72 355	67 962
15. Laurentides	70 674	77 137	67 341	80 543	99 306	95 608	102 486	101 658	98 940	94 790
16. Montérégie	170 366	177 629	136 190	160 865	195 081	204 238	213 700	211 519	201 632	193 604
17. Centre-du-Québec	25 350	25 500	14 298	16 829	29 855	27 867	28 001	25 545	23 931	25 164
Indéterminée	1 233	3 432	2 545	1 603	1 886	1 635	1 328	1 448	1 720	1 860
<b>Total</b>	<b>792 830</b>	<b>809 261</b>	<b>631 763</b>	<b>829 999</b>	<b>1 035 031</b>	<b>978 202</b>	<b>1 004 038</b>	<b>989 535</b>	<b>952 080</b>	<b>902 076</b>

Note : Ces données pourraient être modifiées en raison des délais entre l'infraction et la condamnation.

Tableau 1.7b

**Taux d'infractions au Code de la sécurité routière  
selon la région de résidence**

*Taux pour 100 000 titulaires de permis de conduire*

Région de résidence	Année de l'infraction									
	2003	2004	2005	2006	2007	2008	2009	2010	2011	2012
01. Bas-Saint-Laurent	14 360	14 632	6 885	7 705	13 034	12 088	11 397	11 332	12 651	12 619
02. Saguenay–Lac-Saint-Jean	16 494	14 050	10 301	12 240	18 149	17 673	18 759	17 217	16 538	15 665
03. Capitale-Nationale	12 845	11 218	7 333	9 083	13 010	9 990	11 756	12 103	11 614	11 724
04. Mauricie	14 776	14 776	8 361	13 531	19 956	18 321	19 582	18 764	16 951	15 700
05. Estrie	17 212	16 484	11 518	16 547	19 184	16 979	16 598	15 837	17 451	17 027
06. Montréal	15 722	15 804	13 874	21 826	24 431	22 969	21 787	20 438	18 421	16 505
07. Outaouais	12 654	15 709	13 940	17 925	18 994	18 142	17 397	17 405	17 780	17 588
08. Abitibi-Témiscamingue	13 624	15 209	9 881	12 576	20 572	16 756	16 439	16 674	15 972	14 745
09. Côte-Nord	14 061	13 859	9 601	11 067	15 708	14 061	16 117	16 000	16 409	13 402
10. Nord-du-Québec	16 394	15 059	8 878	12 343	20 968	17 613	19 105	18 597	18 886	19 681
11. Gaspésie–Îles-de-la-Madeleine	12 783	12 570	5 299	8 349	16 094	14 481	14 330	13 857	14 973	13 866
12. Chaudière-Appalaches	15 162	16 123	10 788	11 426	16 468	14 084	15 193	15 914	15 342	14 195
13. Laval	23 827	22 298	21 028	25 975	29 784	27 718	28 291	27 337	26 025	23 637
14. Lanaudière	21 133	20 883	17 384	23 238	26 255	23 219	22 997	22 981	21 775	20 167
15. Laurentides	21 292	22 516	19 232	22 447	27 037	25 462	26 886	26 077	25 023	23 604
16. Montérégie	19 303	19 723	14 902	17 313	20 639	21 267	21 956	21 325	20 091	19 108
17. Centre-du-Québec	16 464	16 385	9 108	10 596	18 558	17 118	17 032	15 332	14 272	14 889
Indéterminée	---	---	---	---	---	---	---	---	---	---
<b>Taux pour l'ensemble du Québec</b>	<b>17 030</b>	<b>17 128</b>	<b>13 224</b>	<b>17 145</b>	<b>21 083</b>	<b>19 668</b>	<b>19 970</b>	<b>19 381</b>	<b>18 464</b>	<b>17 365</b>

Note : Ces données pourraient être modifiées en raison des délais entre l'infraction et la condamnation.

Tableau 1.8

**Nombre d'infractions au Code de la sécurité routière  
selon la municipalité régionale de comté (MRC)**

Municipalité régionale de comté	Année de l'infraction									
	2003	2004	2005	2006	2007	2008	2009	2010	2011	2012
<b>01. Bas-Saint-Laurent</b>										
La Matapédia (07 )	1 750	1 726	693	1 135	1 559	1 483	1 195	1 249	1 291	1 583
Matane (08 )	2 307	2 428	921	1 389	1 941	1 876	1 679	1 866	2 218	1 697
La Mitis (09 )	1 842	2 242	857	1 070	1 813	1 809	1 674	1 630	1 823	1 847
Rimouski-Neigette (10 )	5 034	5 757	2 774	2 740	4 685	4 617	4 319	4 277	4 912	4 391
Les Basques (11 )	794	729	408	430	906	757	612	785	831	796
Rivière-du-Loup (12 )	3 000	2 985	1 757	1 775	3 351	2 788	3 028	2 641	2 956	3 396
Témiscouata (13 )	2 046	1 786	856	956	1 673	1 439	1 487	1 627	1 541	1 946
Kamouraska (14 )	2 362	2 048	1 076	1 019	2 010	2 003	1 897	1 847	2 265	2 153
	<b>19 135</b>	<b>19 701</b>	<b>9 342</b>	<b>10 514</b>	<b>17 938</b>	<b>16 772</b>	<b>15 891</b>	<b>15 922</b>	<b>17 837</b>	<b>17 809</b>
<b>02. Saguenay-Lac-Saint-Jean</b>										
Le Domaine-du-Roy (91 )	3 631	3 753	2 510	2 567	4 149	3 992	3 932	3 450	3 297	3 032
Maria-Chapdelaine (92 )	3 421	3 324	2 019	2 277	4 127	3 446	3 301	2 777	2 749	3 009
Lac-Saint-Jean-Est (93 )	5 289	5 175	2 908	3 963	6 462	6 193	6 785	6 171	5 833	5 925
Saguenay (941)	16 083	12 053	10 352	12 258	16 984	17 354	19 169	18 182	17 529	15 730
Le Fjord-du-Saguenay (942)	2 281	1 919	1 495	1 978	2 798	2 894	3 029	2 949	2 992	3 117
	<b>30 705</b>	<b>26 224</b>	<b>19 284</b>	<b>23 043</b>	<b>34 520</b>	<b>33 879</b>	<b>36 216</b>	<b>33 529</b>	<b>32 400</b>	<b>30 813</b>
<b>03. Capitale-Nationale</b>										
Charlevoix-Est (15 )	1 673	1 847	983	1 214	1 929	1 413	1 519	1 520	1 651	1 804
Charlevoix (16 )	1 022	1 233	561	934	1 403	904	1 136	1 221	1 283	1 215
L'Île-d'Orléans (20 )	982	1 045	570	720	880	849	1 054	946	934	799
La Côte-de-Beaupré (21 )	2 508	2 630	1 331	1 688	2 903	2 505	3 274	3 143	3 296	3 008
La Jacques-Cartier (22 )	3 704	3 706	2 204	2 649	3 438	3 846	4 433	4 615	4 646	4 675
Québec (23 )	41 745	34 391	24 906	30 344	43 289	31 726	38 040	40 193	39 101	40 571
Portneuf (34 )	3 932	4 294	1 868	3 069	5 131	4 772	5 350	5 665	4 725	4 458
	<b>55 566</b>	<b>49 146</b>	<b>32 423</b>	<b>40 618</b>	<b>58 973</b>	<b>46 015</b>	<b>54 806</b>	<b>57 303</b>	<b>55 636</b>	<b>56 530</b>
<b>04. Mauricie</b>										
Mékinac (35 )	1 225	1 428	721	984	1 703	1 538	1 813	1 608	1 413	1 305
Shawinigan (36 )	5 128	5 894	3 299	4 775	8 041	6 907	7 092	7 231	5 619	5 283
Trois-Rivières (371)	12 073	10 446	6 329	12 011	16 301	15 652	17 383	16 835	16 082	14 571
Les Chenaux (372)	2 422	2 459	1 354	2 131	2 880	2 870	3 264	3 160	2 678	2 382
Maskinongé (51 )	3 897	4 510	2 354	3 235	5 637	5 107	5 094	4 709	4 426	4 446
La Tuque (90 )	1 061	1 327	801	1 103	1 497	1 303	1 259	1 145	1 139	1 131
	<b>25 806</b>	<b>26 064</b>	<b>14 858</b>	<b>24 239</b>	<b>36 059</b>	<b>33 377</b>	<b>35 905</b>	<b>34 688</b>	<b>31 357</b>	<b>29 118</b>

Note : Ces données pourraient être modifiées en raison des délais entre l'infraction et la condamnation.



Tableau 1.8  
(Suite)  
Nombre d'infractions au Code de la sécurité routière  
selon la municipalité régionale de comté (MRC)

Municipalité régionale de comté	Année de l'infraction									
	2003	2004	2005	2006	2007	2008	2009	2010	2011	2012
<b>05. Estrie</b>										
Le Granit (30 )	1 957	2 076	1 590	2 111	2 722	2 277	2 437	2 168	2 301	2 174
Les Sources (40 )	1 359	1 337	1 054	1 241	1 919	1 428	1 519	1 573	1 496	1 622
Le Haut-Saint-François (41 )	2 452	2 408	1 533	2 282	2 768	2 554	2 606	2 379	2 824	2 741
Le Val-Saint-François (42 )	3 241	3 313	2 267	2 840	3 763	3 269	3 259	3 299	3 687	3 788
Sherbrooke (43 )	16 624	16 063	11 008	17 088	18 862	17 291	16 712	16 106	18 409	17 569
Coaticook (44 )	1 824	1 805	1 301	1 956	2 142	1 809	1 725	1 652	1 927	1 992
Memphrémagog (45 )	6 151	5 753	4 407	6 116	7 238	6 634	6 537	6 419	6 553	6 622
	<b>33 608</b>	<b>32 755</b>	<b>23 160</b>	<b>33 634</b>	<b>39 414</b>	<b>35 262</b>	<b>34 795</b>	<b>33 596</b>	<b>37 197</b>	<b>36 508</b>
<b>06. Montréal</b>										
Montréal (66 )	<b>148 888</b>	<b>149 882</b>	<b>132 228</b>	<b>208 688</b>	<b>236 016</b>	<b>222 326</b>	<b>212 552</b>	<b>201 449</b>	<b>182 972</b>	<b>164 485</b>
<b>07. Outaouais</b>										
Papineau (80 )	1 667	2 003	1 408	2 079	2 653	2 499	2 633	2 478	2 543	2 584
Gatineau (81 )	18 141	23 759	22 201	28 849	29 310	28 899	28 130	28 778	30 370	30 958
Les Collines-de-l'Outaouais (82 )	3 888	4 725	4 584	6 241	7 348	7 073	6 678	7 031	6 989	6 733
La Vallée-de-la-Gatineau (83 )	1 913	2 183	1 542	1 754	2 619	2 482	2 245	2 421	2 532	2 169
Pontiac (84 )	951	1 145	850	1 107	1 358	1 179	1 314	1 226	1 101	1 011
	<b>26 560</b>	<b>33 815</b>	<b>30 585</b>	<b>40 030</b>	<b>43 288</b>	<b>42 132</b>	<b>41 000</b>	<b>41 934</b>	<b>43 535</b>	<b>43 455</b>
<b>08. Abitibi-Témiscamingue</b>										
Témiscamingue (85 )	1 618	1 697	1 273	1 298	2 074	1 916	1 757	1 794	1 669	1 529
Rouyn-Noranda (86 )	2 752	3 782	2 625	3 306	5 243	4 497	4 141	4 240	4 111	3 830
Abitibi-Ouest (87 )	2 100	2 088	1 301	1 571	2 788	2 543	2 548	2 656	2 618	2 319
Abitibi (88 )	2 572	2 751	1 615	2 274	3 922	3 124	3 097	3 113	2 626	2 575
La Vallée-de-l'Or (89 )	3 785	4 024	2 563	3 586	5 944	4 372	4 728	4 866	5 026	4 516
	<b>12 827</b>	<b>14 342</b>	<b>9 377</b>	<b>12 035</b>	<b>19 971</b>	<b>16 452</b>	<b>16 271</b>	<b>16 669</b>	<b>16 050</b>	<b>14 769</b>
<b>09. Côte-Nord</b>										
La Haute-Côte-Nord (95 )	1 219	1 163	771	970	1 443	1 152	1 289	1 268	1 398	1 054
Manicouagan (96 )	3 344	3 502	2 100	2 393	4 010	3 036	3 645	3 339	3 677	3 063
Sept-Rivières (971)	3 186	3 107	2 575	2 884	3 475	3 788	4 301	4 450	4 328	3 584
Caniapiscou (972)	194	163	115	149	237	199	182	194	199	212
Minganie (981)	556	468	274	295	437	428	526	669	709	545
Le Golfe-du-Saint-Laurent (982)	109	94	65	96	109	100	112	153	121	111
	<b>8 608</b>	<b>8 497</b>	<b>5 900</b>	<b>6 787</b>	<b>9 711</b>	<b>8 703</b>	<b>10 055</b>	<b>10 073</b>	<b>10 432</b>	<b>8 569</b>

Note : Ces données pourraient être modifiées en raison des délais entre l'infraction et la condamnation.

Tableau 1.8  
(Suite)  
Nombre d'infractions au Code de la sécurité routière  
selon la municipalité régionale de comté (MRC)

Municipalité régionale de comté	Année de l'infraction									
	2003	2004	2005	2006	2007	2008	2009	2010	2011	2012
<b>10. Nord-du-Québec</b>										
Jamésie (991)	1 510	1 398	813	1 054	1 693	1 296	1 579	1 502	1 549	1 572
Kativik (992)	40	58	26	35	44	68	65	64	45	44
Eeyou Istchee (993)	864	763	471	736	1 417	1 316	1 282	1 305	1 364	1 478
	<b>2 414</b>	<b>2 219</b>	<b>1 310</b>	<b>1 825</b>	<b>3 154</b>	<b>2 680</b>	<b>2 926</b>	<b>2 871</b>	<b>2 958</b>	<b>3 094</b>
<b>11. Gaspésie-Îles-de-la-Madeleine</b>										
Les Îles-de-la-Madeleine (01 )	678	518	278	460	631	761	659	819	893	1 025
Le Rocher-Percé (02 )	1 685	1 837	768	1 229	2 409	2 108	2 047	2 061	2 270	1 919
La Côte-de-Gaspé (03 )	1 880	1 685	643	962	2 364	2 084	2 280	1 901	2 306	2 173
La Haute-Gaspésie (04 )	1 302	998	494	804	1 471	1 209	1 197	1 053	1 274	1 169
Bonaventure (05 )	1 572	1 870	736	1 197	2 319	2 060	2 068	2 130	2 111	1 866
Avignon (06 )	985	1 132	499	763	1 334	1 288	1 236	1 288	1 172	1 097
	<b>8 102</b>	<b>8 040</b>	<b>3 418</b>	<b>5 415</b>	<b>10 528</b>	<b>9 510</b>	<b>9 487</b>	<b>9 252</b>	<b>10 026</b>	<b>9 249</b>
<b>12. Chaudière-Appalaches</b>										
L'Islet (17 )	1 727	1 638	775	1 024	1 984	1 868	1 598	1 607	1 640	1 646
Montmagny (18 )	2 033	1 991	972	1 133	2 114	2 113	1 694	1 694	1 771	1 962
Bellechasse (19 )	3 214	3 658	2 317	2 494	4 314	3 676	3 855	4 299	4 090	3 645
Lévis (251)	13 062	15 445	10 989	10 385	14 379	12 092	14 331	16 245	15 851	13 639
La Nouvelle-Beauce (26 )	3 441	3 936	2 607	3 176	4 823	4 246	5 016	4 673	4 565	4 303
Robert-Cliche (27 )	2 241	2 242	1 502	1 695	2 628	2 141	2 316	2 472	2 195	2 206
Les Etchemins (28 )	1 542	1 640	993	1 144	1 887	1 608	1 539	1 725	1 674	1 696
Beauce-Sartigan (29 )	6 122	5 966	4 536	5 071	6 631	5 363	5 423	5 704	5 225	4 987
Les Appalaches (31 )	5 199	5 219	4 191	4 444	5 319	4 748	5 374	5 153	5 102	4 976
Lotbinière (33 )	2 935	2 993	1 362	1 814	3 077	2 867	3 248	3 444	3 439	3 289
	<b>41 516</b>	<b>44 728</b>	<b>30 244</b>	<b>32 380</b>	<b>47 156</b>	<b>40 722</b>	<b>44 394</b>	<b>47 016</b>	<b>45 552</b>	<b>42 349</b>
<b>13. Laval</b>										
Laval (65 )	<b>54 167</b>	<b>51 582</b>	<b>49 214</b>	<b>61 876</b>	<b>72 037</b>	<b>68 259</b>	<b>70 797</b>	<b>69 876</b>	<b>67 550</b>	<b>61 948</b>
<b>14. Lanaudière</b>										
D'Auray (52 )	5 473	4 930	3 776	5 103	6 897	5 769	6 040	5 265	5 086	5 429
L'Assomption (60 )	14 934	15 369	15 637	19 378	21 896	19 352	18 326	18 621	20 479	18 696
Joliette (61 )	5 825	4 983	3 485	5 539	7 140	6 338	6 798	5 997	5 172	5 441
Matawinie (62 )	4 795	4 634	3 031	4 699	6 846	6 385	6 258	6 425	5 345	5 155
Montcalm (63 )	5 553	5 848	4 198	6 628	8 572	7 897	8 359	8 314	7 570	7 858
Les Moulins (64 )	20 725	22 804	19 919	27 728	28 787	27 024	27 647	30 565	28 703	25 383
	<b>57 305</b>	<b>58 568</b>	<b>50 046</b>	<b>69 075</b>	<b>80 138</b>	<b>72 765</b>	<b>73 428</b>	<b>75 187</b>	<b>72 355</b>	<b>67 962</b>

Note : Ces données pourraient être modifiées en raison des délais entre l'infraction et la condamnation.

Tableau 1.8  
(Suite)  
Nombre d'infractions au Code de la sécurité routière  
selon la municipalité régionale de comté (MRC)

Municipalité régionale de comté	Année de l'infraction									
	2003	2004	2005	2006	2007	2008	2009	2010	2011	2012
<b>15. Laurentides</b>										
Deux-Montagnes (72 )	14 715	14 825	13 791	16 180	19 428	18 590	18 173	19 752	19 138	17 154
Thérèse-De Blainville (73 )	23 605	26 957	25 983	29 774	32 026	31 036	33 537	32 941	31 640	31 273
Mirabel (74 )	5 017	5 678	5 927	7 104	8 518	8 258	9 103	9 046	8 824	9 873
La Rivière-du-Nord (75 )	12 080	13 277	10 414	13 316	18 510	18 652	20 875	19 876	19 571	18 581
Argenteuil (76 )	2 665	2 988	2 286	3 009	3 967	3 523	3 700	3 661	3 796	3 723
Les Pays-d'en-Haut (77 )	5 956	6 267	4 408	5 469	7 834	7 021	8 007	7 194	6 821	6 157
Les Laurentides (78 )	4 174	4 336	2 896	3 669	5 743	5 297	5 375	5 959	5 589	5 199
Antoine-Labelle (79 )	2 462	2 809	1 636	2 022	3 280	3 231	3 716	3 229	3 561	2 830
	<b>70 674</b>	<b>77 137</b>	<b>67 341</b>	<b>80 543</b>	<b>99 306</b>	<b>95 608</b>	<b>102 486</b>	<b>101 658</b>	<b>98 940</b>	<b>94 790</b>
<b>16. Montérégie</b>										
Brome-Missisquoi (46 )	5 291	5 287	3 850	5 121	6 874	6 750	7 207	7 376	7 271	7 117
La Haute-Yamaska (47 )	9 466	10 670	8 344	9 661	11 074	10 902	13 977	13 944	13 177	11 755
Acton (48 )	1 535	1 708	1 075	1 219	1 970	1 757	1 981	1 814	1 738	1 583
Pierre-De Saurel (53 )	6 166	6 752	3 360	4 557	7 678	7 644	8 557	6 751	6 588	5 471
Les Maskoutains (54 )	8 346	8 798	5 685	6 816	9 951	10 308	11 299	10 611	9 887	9 344
Rouville (55 )	4 527	4 634	3 757	4 547	5 011	5 750	6 157	6 195	5 952	6 128
Le Haut-Richelieu (56 )	13 356	13 452	10 704	12 154	15 390	14 883	15 937	20 481	18 112	14 359
La Vallée-du-Richelieu (57 )	17 033	17 841	13 850	16 141	17 418	17 506	20 576	21 562	20 285	20 889
Longueuil (58 )	48 241	54 364	44 816	43 143	50 831	55 371	54 481	54 292	49 279	49 526
Marguerite-D'Youville (59 )	10 725	10 515	8 418	9 238	10 517	10 955	11 507	11 635	10 962	12 542
Roussillon (67 )	20 848	17 086	15 218	22 390	24 241	26 922	26 032	24 615	26 266	24 993
Les Jardins-de-Napierville (68 )	3 587	3 564	2 388	3 285	3 946	4 312	4 425	4 363	4 744	4 217
Le Haut-Saint-Laurent (69 )	2 388	2 341	1 490	1 949	2 746	3 187	3 299	2 660	2 759	2 834
Beauharnois-Salaberry (70 )	5 512	5 891	3 470	5 275	7 363	7 958	8 286	6 773	7 083	7 426
Vaudreuil-Soulanges (71 )	13 345	14 726	9 765	15 369	20 071	20 033	19 979	18 447	17 529	15 420
	<b>170 366</b>	<b>177 629</b>	<b>136 190</b>	<b>160 865</b>	<b>195 081</b>	<b>204 238</b>	<b>213 700</b>	<b>211 519</b>	<b>201 632</b>	<b>193 604</b>
<b>17. Centre-du-Québec</b>										
L'Érable (32 )	2 916	2 805	1 513	1 959	2 920	2 552	2 589	2 192	2 260	2 460
Bécancour (38 )	2 213	2 165	1 129	1 566	2 769	2 819	3 087	2 769	2 670	2 654
Arthabaska (39 )	7 705	6 789	4 165	5 046	8 650	7 936	8 040	7 320	6 379	6 812
Drummond (49 )	9 596	10 696	5 951	6 018	11 897	11 006	10 584	10 073	9 562	10 140
Nicolet-Yamaska (50 )	2 920	3 045	1 540	2 240	3 619	3 554	3 701	3 191	3 060	3 098
	<b>25 350</b>	<b>25 500</b>	<b>14 298</b>	<b>16 829</b>	<b>29 855</b>	<b>27 867</b>	<b>28 001</b>	<b>25 545</b>	<b>23 931</b>	<b>25 164</b>
<b>Indéterminée</b>										
	<b>1 233</b>	<b>3 432</b>	<b>2 545</b>	<b>1 603</b>	<b>1 886</b>	<b>1 635</b>	<b>1 328</b>	<b>1 448</b>	<b>1 720</b>	<b>1 860</b>
<b>Total</b>	<b>792 830</b>	<b>809 261</b>	<b>631 763</b>	<b>829 999</b>	<b>1 035 031</b>	<b>978 202</b>	<b>1 004 038</b>	<b>989 535</b>	<b>952 080</b>	<b>902 076</b>

Note : Ces données pourraient être modifiées en raison des délais entre l'infraction et la condamnation.

Tableau 1.9a

**Nombre d'infractions au Code de la sécurité routière  
selon le sexe et l'âge**

*Type d'infraction : Excès de vitesse*

Sexe	Âge	Année de l'infraction									
		2003	2004	2005	2006	2007	2008	2009	2010	2011	2012
Masculin	Moins de 16	56	86	107	173	179	199	197	170	151	101
	16-19	27 009	27 064	18 781	25 622	33 995	30 726	33 682	32 614	25 883	19 344
	20-24	65 512	64 782	42 957	54 829	70 618	58 652	58 436	56 345	51 677	44 011
	25-34	105 769	106 036	73 529	96 041	128 674	112 601	108 453	102 045	94 121	86 606
	35-44	102 555	102 391	72 201	94 264	122 713	108 111	102 795	97 680	90 385	84 132
	45-54	77 770	81 039	58 237	80 358	109 341	101 994	101 036	98 483	93 575	87 031
	55-64	41 875	45 047	33 160	45 207	63 106	59 507	61 285	61 513	60 820	59 771
	65-74	12 810	13 843	10 615	15 388	21 827	21 634	23 682	25 100	26 204	26 946
	75 ou plus	3 289	3 524	2 963	4 383	6 332	6 362	7 004	7 324	7 747	7 861
		<b>436 645</b>	<b>443 812</b>	<b>312 550</b>	<b>416 265</b>	<b>556 785</b>	<b>499 786</b>	<b>496 570</b>	<b>481 274</b>	<b>450 563</b>	<b>415 803</b>
Féminin	Moins de 16	1	2	1	8	14	11	13	10	13	9
	16-19	7 230	7 688	5 418	7 948	10 618	10 274	12 206	12 657	10 782	8 246
	20-24	21 164	21 596	15 195	20 290	26 779	23 837	25 158	25 666	24 447	23 223
	25-34	39 837	41 923	31 071	42 453	55 275	51 223	51 962	50 808	47 136	44 792
	35-44	41 451	42 837	33 041	45 636	57 289	52 884	53 069	52 311	48 464	45 646
	45-54	27 430	29 929	23 873	34 580	46 193	43 979	45 745	47 164	44 623	42 630
	55-64	12 713	14 036	11 387	16 495	22 500	21 298	23 856	24 898	24 748	24 514
	65-74	3 193	3 661	3 120	4 656	6 759	6 818	7 892	8 625	9 359	9 708
	75 ou plus	666	839	707	1 150	1 604	1 664	1 960	2 146	2 308	2 304
		<b>153 685</b>	<b>162 511</b>	<b>123 813</b>	<b>173 216</b>	<b>227 031</b>	<b>211 988</b>	<b>221 861</b>	<b>224 285</b>	<b>211 880</b>	<b>201 072</b>
Total	Moins de 16	57	88	108	181	193	210	210	180	164	110
	16-19	34 239	34 752	24 199	33 570	44 613	41 000	45 888	45 271	36 665	27 590
	20-24	86 676	86 378	58 152	75 119	97 397	82 489	83 594	82 011	76 124	67 234
	25-34	145 606	147 959	104 600	138 494	183 949	163 824	160 415	152 853	141 257	131 398
	35-44	144 006	145 228	105 242	139 900	180 002	160 995	155 864	149 991	138 849	129 778
	45-54	105 200	110 968	82 110	114 938	155 534	145 973	146 781	145 647	138 198	129 661
	55-64	54 588	59 083	44 547	61 702	85 606	80 805	85 141	86 411	85 568	84 285
	65-74	16 003	17 504	13 735	20 044	28 586	28 452	31 574	33 725	35 563	36 654
	75 ou plus	3 955	4 363	3 670	5 533	7 936	8 026	8 964	9 470	10 055	10 165
<b>Total</b>		<b>590 330</b>	<b>606 323</b>	<b>436 363</b>	<b>589 481</b>	<b>783 816</b>	<b>711 774</b>	<b>718 431</b>	<b>705 559</b>	<b>662 443</b>	<b>616 875</b>

Note : Ces données pourraient être modifiées en raison des délais entre l'infraction et la condamnation.

Tableau 1.9b

**Taux d'infractions au Code de la sécurité routière  
selon le sexe et l'âge**

*Type d'infraction : Excès de vitesse*

Taux pour 100 000 titulaires de permis de conduire

Sexe	Âge	Année de l'infraction									
		2003	2004	2005	2006	2007	2008	2009	2010	2011	2012
Masculin	Moins de 16	883	1 114	1 177	1 757	1 777	2 076	2 107	1 821	2 445	1 927
	16-19	35 291	35 326	24 221	31 576	39 217	33 112	34 489	32 144	27 807	23 475
	20-24	35 486	35 314	24 031	31 241	40 825	34 143	33 954	31 775	28 172	23 639
	25-34	25 576	25 305	17 477	22 692	30 121	26 271	25 303	23 736	21 867	20 244
	35-44	18 482	18 791	13 578	18 175	24 270	22 026	21 599	20 864	19 427	18 037
	45-54	14 579	14 883	10 528	14 273	19 150	17 637	17 390	16 924	16 151	15 257
	55-64	11 030	11 382	8 063	10 625	14 371	13 201	13 228	12 924	12 496	12 012
	65-74	5 748	6 067	4 566	6 419	8 826	8 391	8 800	8 899	8 835	8 580
	75 ou plus	3 070	3 148	2 512	3 531	4 833	4 637	4 948	5 001	5 081	4 974
		<b>17 614</b>	<b>17 667</b>	<b>12 341</b>	<b>16 256</b>	<b>21 490</b>	<b>19 093</b>	<b>18 819</b>	<b>18 008</b>	<b>16 728</b>	<b>15 353</b>
Féminin	Moins de 16	74	110	42	278	422	326	369	295	638	535
	16-19	12 602	13 077	8 961	12 540	15 558	13 880	15 344	14 788	13 597	11 671
	20-24	12 815	13 207	9 435	12 754	16 915	15 049	15 718	15 396	14 147	13 139
	25-34	10 455	10 864	7 974	10 759	13 797	12 655	12 765	12 399	11 449	10 920
	35-44	8 036	8 499	6 721	9 515	12 251	11 651	12 012	12 022	11 196	10 497
	45-54	5 578	5 942	4 634	6 578	8 639	8 100	8 370	8 609	8 176	7 929
	55-64	3 840	4 021	3 114	4 323	5 678	5 190	5 620	5 669	5 485	5 290
	65-74	1 876	2 063	1 691	2 401	3 317	3 151	3 430	3 540	3 609	3 493
	75 ou plus	1 059	1 228	952	1 441	1 874	1 815	2 039	2 110	2 139	2 030
		<b>7 061</b>	<b>7 345</b>	<b>5 516</b>	<b>7 596</b>	<b>9 792</b>	<b>8 998</b>	<b>9 286</b>	<b>9 218</b>	<b>8 603</b>	<b>8 086</b>
Total	Moins de 16	741	922	944	1 423	1 441	1 621	1 632	1 415	1 997	1 589
	16-19	25 570	25 665	17 536	23 228	28 795	24 578	25 895	24 202	21 270	18 027
	20-24	24 781	24 895	17 114	22 451	29 399	24 983	25 167	23 839	21 369	18 525
	25-34	18 325	18 382	12 908	16 935	22 221	19 658	19 196	18 203	16 774	15 680
	35-44	13 450	13 845	10 284	14 014	18 495	17 041	16 984	16 605	15 460	14 399
	45-54	10 262	10 586	7 686	10 557	14 067	13 018	13 018	12 891	12 283	11 701
	55-64	7 681	7 933	5 733	7 646	10 248	9 384	9 590	9 442	9 123	8 771
	65-74	4 071	4 315	3 294	4 622	6 338	6 000	6 325	6 415	6 397	6 192
	75 ou plus	2 326	2 420	1 910	2 714	3 664	3 506	3 771	3 816	3 862	3 744
		<b>12 680</b>	<b>12 833</b>	<b>9 134</b>	<b>12 176</b>	<b>15 966</b>	<b>14 311</b>	<b>14 289</b>	<b>13 819</b>	<b>12 847</b>	<b>11 875</b>

Note : Ces données pourraient être modifiées en raison des délais entre l'infraction et la condamnation.

Tableau 1.10a

**Nombre d'infractions au Code de la sécurité routière  
selon la région de résidence**

*Type d'infraction : Excès de vitesse*

Région de résidence	Année de l'infraction									
	2003	2004	2005	2006	2007	2008	2009	2010	2011	2012
01. Bas-Saint-Laurent	15 569	15 702	7 214	8 171	14 821	13 592	12 863	12 850	14 475	14 050
02. Saguenay–Lac-Saint-Jean	26 078	22 061	15 416	18 407	27 851	26 687	26 791	24 524	24 677	23 919
03. Capitale-Nationale	43 092	39 631	22 760	28 568	45 141	34 570	41 260	43 364	41 933	42 189
04. Mauricie	20 727	21 438	10 602	18 699	28 765	26 293	28 787	27 665	24 943	22 500
05. Estrie	29 350	28 315	19 954	29 339	33 496	28 292	27 905	27 828	29 994	28 194
06. Montréal	94 324	94 400	75 840	130 066	159 024	139 772	129 730	121 951	106 653	94 250
07. Outaouais	22 462	28 747	24 123	32 267	36 898	36 089	34 476	35 747	35 014	32 860
08. Abitibi-Témiscamingue	10 948	12 202	7 752	10 483	17 593	13 774	13 778	13 844	13 119	11 634
09. Côte-Nord	7 248	6 742	4 551	5 462	8 173	6 878	7 774	8 071	8 160	6 850
10. Nord-du-Québec	2 146	2 015	1 154	1 574	2 821	2 376	2 571	2 505	2 589	2 614
11. Gaspésie–Îles-de-la-Madeleine	6 905	6 984	2 770	4 459	8 952	8 161	8 307	7 977	8 460	7 660
12. Chaudière-Appalaches	34 219	37 316	24 293	25 956	39 297	33 005	36 640	38 496	36 418	33 239
13. Laval	32 784	32 326	30 669	39 813	52 962	48 006	46 793	46 217	41 621	37 706
14. Lanaudière	41 641	43 209	33 549	48 807	59 739	51 815	50 641	52 045	47 476	45 035
15. Laurentides	52 834	55 784	44 562	55 184	72 301	68 890	69 765	67 988	64 529	62 318
16. Montérégie	127 538	135 669	97 772	117 268	149 850	150 235	156 961	153 381	142 734	132 309
17. Centre-du-Québec	21 669	21 431	11 316	13 811	24 726	22 155	22 450	20 074	18 414	18 167
Indéterminée	796	2 351	2 066	1 147	1 406	1 184	939	1 032	1 234	1 381
<b>Total</b>	<b>590 330</b>	<b>606 323</b>	<b>436 363</b>	<b>589 481</b>	<b>783 816</b>	<b>711 774</b>	<b>718 431</b>	<b>705 559</b>	<b>662 443</b>	<b>616 875</b>

Note : Ces données pourraient être modifiées en raison des délais entre l'infraction et la condamnation.

Tableau 1.10b

**Taux d'infractions au Code de la sécurité routière  
selon la région de résidence**

*Type d'infraction : Excès de vitesse*

Taux pour 100 000 titulaires de permis de conduire

Région de résidence	Année de l'infraction									
	2003	2004	2005	2006	2007	2008	2009	2010	2011	2012
01. Bas-Saint-Laurent	11 684	11 662	5 317	5 988	10 770	9 796	9 225	9 145	10 267	9 955
02. Saguenay–Lac-Saint-Jean	14 008	11 820	8 235	9 777	14 643	13 922	13 877	12 593	12 596	12 161
03. Capitale-Nationale	9 962	9 046	5 148	6 388	9 959	7 505	8 850	9 159	8 754	8 750
04. Mauricie	11 868	12 154	5 966	10 438	15 919	14 433	15 700	14 965	13 484	12 132
05. Estrie	15 031	14 249	9 923	14 434	16 304	13 623	13 311	13 118	14 072	13 150
06. Montréal	9 961	9 954	7 958	13 603	16 461	14 440	13 298	12 373	10 737	9 457
07. Outaouais	10 701	13 354	10 994	14 448	16 190	15 540	14 628	14 837	14 300	13 300
08. Abitibi-Témiscamingue	11 628	12 939	8 169	10 954	18 122	14 028	13 920	13 848	13 055	11 615
09. Côte-Nord	11 840	10 997	7 406	8 906	13 220	11 112	12 461	12 820	12 835	10 713
10. Nord-du-Québec	14 574	13 675	7 821	10 645	18 754	15 615	16 787	16 226	16 530	16 627
11. Gaspésie-Îles-de-la-Madeleine	10 894	10 919	4 295	6 875	13 685	12 427	12 547	11 947	12 634	11 484
12. Chaudière-Appalaches	12 497	13 451	8 665	9 159	13 724	11 415	12 539	13 030	12 265	11 142
13. Laval	14 421	13 974	13 104	16 713	21 897	19 494	18 699	18 081	16 035	14 387
14. Lanaudière	15 356	15 406	11 653	16 419	19 572	16 534	15 860	15 907	14 288	13 364
15. Laurentides	15 917	16 283	12 726	15 379	19 684	18 346	18 302	17 440	16 320	15 518
16. Montérégie	14 450	15 064	10 698	12 621	15 854	15 644	16 127	15 463	14 222	13 059
17. Centre-du-Québec	14 073	13 770	7 209	8 696	15 370	13 609	13 655	12 048	10 982	10 749
Indéterminée	---	---	---	---	---	---	---	---	---	---
<b>Taux pour l'ensemble du Québec</b>	<b>12 680</b>	<b>12 833</b>	<b>9 134</b>	<b>12 176</b>	<b>15 966</b>	<b>14 311</b>	<b>14 289</b>	<b>13 819</b>	<b>12 847</b>	<b>11 875</b>

Note : Ces données pourraient être modifiées en raison des délais entre l'infraction et la condamnation.

Tableau 1.11

**Nombre d'infractions au Code de la sécurité routière  
selon la municipalité régionale de comté (MRC)**

*Type d'infraction : Excès de vitesse*

Municipalité régionale de comté	Année de l'infraction									
	2003	2004	2005	2006	2007	2008	2009	2010	2011	2012
<b>01. Bas-Saint-Laurent</b>										
La Matapédia (07 )	1 488	1 470	536	774	1 309	1 268	1 032	1 011	1 069	1 278
Matane (08 )	1 933	1 988	709	1 160	1 647	1 579	1 372	1 524	1 737	1 394
La Mitis (09 )	1 549	1 757	650	832	1 493	1 401	1 347	1 283	1 462	1 487
Rimouski-Neigette (10 )	4 067	4 473	2 095	2 151	3 813	3 704	3 491	3 406	4 030	3 427
Les Basques (11 )	633	603	315	324	720	616	497	636	660	637
Rivière-du-Loup (12 )	2 456	2 367	1 312	1 378	2 817	2 245	2 388	2 108	2 388	2 558
Témiscouata (13 )	1 657	1 436	701	759	1 399	1 140	1 150	1 324	1 293	1 602
Kamouraska (14 )	1 786	1 608	896	793	1 623	1 639	1 586	1 558	1 836	1 667
	<b>15 569</b>	<b>15 702</b>	<b>7 214</b>	<b>8 171</b>	<b>14 821</b>	<b>13 592</b>	<b>12 863</b>	<b>12 850</b>	<b>14 475</b>	<b>14 050</b>
<b>02. Saguenay-Lac-Saint-Jean</b>										
Le Domaine-du-Roy (91 )	3 104	3 147	2 037	2 039	3 469	3 285	3 332	2 974	2 722	2 417
Maria-Chapdelaine (92 )	3 007	2 872	1 791	1 900	3 528	2 915	2 661	2 234	2 263	2 506
Lac-Saint-Jean-Est (93 )	4 448	4 187	2 210	3 268	5 385	4 870	5 292	4 759	4 585	4 724
Saguenay (941)	13 538	10 176	8 165	9 565	13 131	13 194	13 067	12 284	12 778	11 807
Le Fjord-du-Saguenay (942)	1 981	1 679	1 213	1 635	2 338	2 423	2 439	2 273	2 329	2 465
	<b>26 078</b>	<b>22 061</b>	<b>15 416</b>	<b>18 407</b>	<b>27 851</b>	<b>26 687</b>	<b>26 791</b>	<b>24 524</b>	<b>24 677</b>	<b>23 919</b>
<b>03. Capitale-Nationale</b>										
Charlevoix-Est (15 )	1 409	1 539	765	1 013	1 683	1 182	1 306	1 253	1 353	1 434
Charlevoix (16 )	837	1 015	393	664	1 180	751	911	994	1 063	980
L'Île-d'Orléans (20 )	832	832	445	575	704	699	859	754	746	664
La Côte-de-Beaupré (21 )	2 090	2 191	1 012	1 251	2 261	1 902	2 375	2 376	2 521	2 256
La Jacques-Cartier (22 )	3 036	3 174	1 728	2 089	2 733	3 025	3 469	3 710	3 633	3 713
Québec (23 )	31 626	27 290	17 072	20 526	32 303	23 246	28 071	29 713	28 915	29 731
Portneuf (34 )	3 262	3 590	1 345	2 450	4 277	3 765	4 269	4 564	3 702	3 411
	<b>43 092</b>	<b>39 631</b>	<b>22 760</b>	<b>28 568</b>	<b>45 141</b>	<b>34 570</b>	<b>41 260</b>	<b>43 364</b>	<b>41 933</b>	<b>42 189</b>
<b>04. Mauricie</b>										
Mékinac (35 )	942	1 251	578	812	1 410	1 266	1 497	1 309	1 140	1 000
Shawinigan (36 )	4 064	4 703	2 127	3 700	6 154	5 187	5 420	5 362	4 211	3 943
Trois-Rivières (371)	9 446	8 348	4 480	8 958	12 835	12 284	13 903	13 585	12 939	11 243
Les Chenaux (372)	2 094	2 128	1 019	1 795	2 444	2 391	2 742	2 653	2 251	1 958
Maskinongé (51 )	3 357	3 889	1 820	2 644	4 804	4 197	4 215	3 836	3 512	3 523
La Tuque (90 )	824	1 119	578	790	1 118	968	1 010	920	890	833
	<b>20 727</b>	<b>21 438</b>	<b>10 602</b>	<b>18 699</b>	<b>28 765</b>	<b>26 293</b>	<b>28 787</b>	<b>27 665</b>	<b>24 943</b>	<b>22 500</b>

Note : Ces données pourraient être modifiées en raison des délais entre l'infraction et la condamnation.



Tableau 1.11  
(Suite)  
Nombre d'infractions au Code de la sécurité routière  
selon la municipalité régionale de comté (MRC)

*Type d'infraction : Excès de vitesse*

Municipalité régionale de comté	Année de l'infraction									
	2003	2004	2005	2006	2007	2008	2009	2010	2011	2012
<b>05. Estrie</b>										
Le Granit (30 )	1 704	1 835	1 317	1 818	2 393	1 919	2 073	1 849	1 925	1 807
Les Sources (40 )	1 175	1 165	880	1 062	1 634	1 136	1 229	1 321	1 199	1 240
Le Haut-Saint-François (41 )	2 133	2 080	1 374	2 065	2 428	2 103	2 136	2 015	2 311	2 189
Le Val-Saint-François (42 )	2 850	2 854	1 991	2 451	3 208	2 713	2 727	2 820	3 001	2 953
Sherbrooke (43 )	14 634	13 924	9 557	15 023	16 031	13 633	13 227	13 223	14 680	13 425
Coaticook (44 )	1 583	1 580	1 095	1 729	1 735	1 459	1 350	1 341	1 545	1 420
Memphrémagog (45 )	5 271	4 877	3 740	5 191	6 067	5 329	5 163	5 259	5 333	5 160
	<b>29 350</b>	<b>28 315</b>	<b>19 954</b>	<b>29 339</b>	<b>33 496</b>	<b>28 292</b>	<b>27 905</b>	<b>27 828</b>	<b>29 994</b>	<b>28 194</b>
<b>06. Montréal</b>										
Montréal (66 )	<b>94 324</b>	<b>94 400</b>	<b>75 840</b>	<b>130 066</b>	<b>159 024</b>	<b>139 772</b>	<b>129 730</b>	<b>121 951</b>	<b>106 653</b>	<b>94 250</b>
<b>07. Outaouais</b>										
Papineau (80 )	1 397	1 674	1 075	1 696	2 154	2 084	2 169	2 050	1 977	1 907
Gatineau (81 )	15 249	20 208	17 323	22 958	24 996	24 829	23 607	24 647	24 305	23 190
Les Collines-de-l'Outaouais (82 )	3 390	4 053	3 748	5 207	6 406	6 110	5 683	6 031	5 720	5 304
La Vallée-de-la-Gatineau (83 )	1 632	1 818	1 253	1 427	2 138	2 017	1 888	1 961	2 051	1 624
Pontiac (84 )	794	994	724	979	1 204	1 049	1 129	1 058	961	835
	<b>22 462</b>	<b>28 747</b>	<b>24 123</b>	<b>32 267</b>	<b>36 898</b>	<b>36 089</b>	<b>34 476</b>	<b>35 747</b>	<b>35 014</b>	<b>32 860</b>
<b>08. Abitibi-Témiscamingue</b>										
Témiscamingue (85 )	1 453	1 551	1 149	1 165	1 883	1 703	1 576	1 612	1 496	1 288
Rouyn-Noranda (86 )	2 443	3 404	2 255	2 955	4 603	3 864	3 577	3 590	3 371	3 036
Abitibi-Ouest (87 )	1 797	1 827	1 087	1 410	2 555	2 192	2 193	2 242	2 220	1 871
Abitibi (88 )	2 110	2 220	1 281	1 951	3 389	2 517	2 601	2 680	2 249	2 103
La Vallée-de-l'Or (89 )	3 145	3 200	1 980	3 002	5 163	3 498	3 831	3 720	3 783	3 336
	<b>10 948</b>	<b>12 202</b>	<b>7 752</b>	<b>10 483</b>	<b>17 593</b>	<b>13 774</b>	<b>13 778</b>	<b>13 844</b>	<b>13 119</b>	<b>11 634</b>
<b>09. Côte-Nord</b>										
La Haute-Côte-Nord (95 )	1 031	941	609	829	1 275	976	1 112	1 079	1 149	850
Manicouagan (96 )	2 883	2 883	1 755	2 099	3 505	2 548	3 085	2 828	3 000	2 482
Sept-Rivières (971)	2 598	2 307	1 831	2 077	2 714	2 732	2 896	3 257	3 120	2 766
Caniapiscau (972)	173	131	93	125	203	176	150	170	166	183
Minganie (981)	481	398	212	251	382	368	436	602	622	481
Le Golfe-du-Saint-Laurent (982)	82	82	51	81	94	78	95	135	103	88
	<b>7 248</b>	<b>6 742</b>	<b>4 551</b>	<b>5 462</b>	<b>8 173</b>	<b>6 878</b>	<b>7 774</b>	<b>8 071</b>	<b>8 160</b>	<b>6 850</b>

Note : Ces données pourraient être modifiées en raison des délais entre l'infraction et la condamnation.

Tableau 1.11  
(Suite)  
Nombre d'infractions au Code de la sécurité routière  
selon la municipalité régionale de comté (MRC)

*Type d'infraction : Excès de vitesse*

Municipalité régionale de comté	Année de l'infraction									
	2003	2004	2005	2006	2007	2008	2009	2010	2011	2012
<b>10. Nord-du-Québec</b>										
Jamésie (991)	1 305	1 257	709	856	1 449	1 102	1 327	1 246	1 310	1 251
Kativik (992)	33	47	24	32	40	53	55	49	34	36
Eeyou Istchee (993)	808	711	421	686	1 332	1 221	1 189	1 210	1 245	1 327
	<b>2 146</b>	<b>2 015</b>	<b>1 154</b>	<b>1 574</b>	<b>2 821</b>	<b>2 376</b>	<b>2 571</b>	<b>2 505</b>	<b>2 589</b>	<b>2 614</b>
<b>11. Gaspésie-Îles-de-la-Madeleine</b>										
Les Îles-de-la-Madeleine (01 )	563	405	198	330	478	552	536	648	686	694
Le Rocher-Percé (02 )	1 330	1 542	588	964	1 949	1 853	1 778	1 804	1 922	1 614
La Côte-de-Gaspé (03 )	1 707	1 515	559	843	2 149	1 907	2 074	1 706	2 009	1 879
La Haute-Gaspésie (04 )	1 130	870	403	661	1 222	1 018	1 011	891	1 041	944
Bonaventure (05 )	1 325	1 658	622	1 016	1 984	1 747	1 819	1 835	1 810	1 587
Avignon (06 )	850	994	400	645	1 170	1 084	1 089	1 093	992	942
	<b>6 905</b>	<b>6 984</b>	<b>2 770</b>	<b>4 459</b>	<b>8 952</b>	<b>8 161</b>	<b>8 307</b>	<b>7 977</b>	<b>8 460</b>	<b>7 660</b>
<b>12. Chaudière-Appalaches</b>										
L'Islet (17 )	1 521	1 442	613	881	1 704	1 574	1 286	1 392	1 408	1 355
Montmagny (18 )	1 598	1 577	702	863	1 698	1 591	1 274	1 376	1 397	1 366
Bellechasse (19 )	2 708	3 113	1 905	2 052	3 623	3 025	3 176	3 677	3 351	2 954
Lévis (251)	10 232	12 585	8 527	7 964	11 504	9 876	11 724	12 825	12 246	10 375
La Nouvelle-Beauce (26 )	2 951	3 366	2 162	2 623	3 999	3 367	4 100	3 719	3 669	3 436
Robert-Cliche (27 )	1 897	1 931	1 229	1 423	2 289	1 778	1 970	2 027	1 763	1 753
Les Etchemins (28 )	1 327	1 454	830	975	1 659	1 386	1 309	1 485	1 427	1 434
Beauce-Sartigan (29 )	5 061	4 990	3 736	4 080	5 755	4 376	4 503	4 741	4 214	3 945
Les Appalaches (31 )	4 422	4 267	3 508	3 640	4 487	3 808	4 611	4 414	4 119	4 048
Lotbinière (33 )	2 502	2 591	1 081	1 455	2 579	2 224	2 687	2 840	2 824	2 573
	<b>34 219</b>	<b>37 316</b>	<b>24 293</b>	<b>25 956</b>	<b>39 297</b>	<b>33 005</b>	<b>36 640</b>	<b>38 496</b>	<b>36 418</b>	<b>33 239</b>
<b>13. Laval</b>										
Laval (65 )	<b>32 784</b>	<b>32 326</b>	<b>30 669</b>	<b>39 813</b>	<b>52 962</b>	<b>48 006</b>	<b>46 793</b>	<b>46 217</b>	<b>41 621</b>	<b>37 706</b>
<b>14. Lanaudière</b>										
D'Autray (52 )	4 338	3 910	2 701	3 838	5 246	4 035	4 317	3 916	3 591	3 874
L'Assomption (60 )	10 632	11 170	9 824	13 257	15 880	13 005	12 144	12 798	12 901	11 084
Joliette (61 )	4 452	3 958	2 592	4 391	5 592	4 638	5 031	4 517	3 730	3 650
Matawinie (62 )	3 690	3 607	2 104	3 645	5 355	4 612	4 742	4 881	4 043	3 823
Montcalm (63 )	4 199	4 437	3 021	5 057	6 481	5 903	6 140	6 059	5 286	5 517
Les Moulins (64 )	14 330	16 127	13 307	18 619	21 185	19 622	18 267	19 874	17 925	17 087
	<b>41 641</b>	<b>43 209</b>	<b>33 549</b>	<b>48 807</b>	<b>59 739</b>	<b>51 815</b>	<b>50 641</b>	<b>52 045</b>	<b>47 476</b>	<b>45 035</b>

Note : Ces données pourraient être modifiées en raison des délais entre l'infraction et la condamnation.

Tableau 1.11  
(Suite)  
Nombre d'infractions au Code de la sécurité routière  
selon la municipalité régionale de comté (MRC)

*Type d'infraction : Excès de vitesse*

Municipalité régionale de comté	Année de l'infraction									
	2003	2004	2005	2006	2007	2008	2009	2010	2011	2012
<b>15. Laurentides</b>										
Deux-Montagnes (72 )	10 847	11 064	10 139	11 607	14 516	14 276	12 572	13 374	12 532	11 350
Thérèse-De Blainville (73 )	16 748	17 926	15 315	18 741	21 810	21 464	20 548	19 974	19 118	19 319
Mirabel (74 )	3 831	4 295	4 138	5 031	6 289	5 971	6 484	6 463	6 165	6 572
La Rivière-du-Nord (75 )	9 564	10 138	7 162	9 648	14 025	13 080	15 035	14 073	13 108	12 717
Argenteuil (76 )	2 133	2 270	1 669	2 302	2 954	2 750	2 831	2 668	2 744	2 529
Les Pays-d'en-Haut (77 )	4 490	4 504	2 930	3 734	5 686	4 915	5 432	4 986	4 511	4 271
Les Laurentides (78 )	3 206	3 318	1 966	2 508	4 339	3 877	3 928	4 065	3 810	3 588
Antoine-Labelle (79 )	2 015	2 269	1 243	1 613	2 682	2 557	2 935	2 385	2 541	1 972
	<b>52 834</b>	<b>55 784</b>	<b>44 562</b>	<b>55 184</b>	<b>72 301</b>	<b>68 890</b>	<b>69 765</b>	<b>67 988</b>	<b>64 529</b>	<b>62 318</b>
<b>16. Montérégie</b>										
Brome-Missisquoi (46 )	4 449	4 448	3 018	4 146	5 697	5 495	5 864	5 895	5 728	5 574
La Haute-Yamaska (47 )	7 795	8 746	6 512	7 659	9 298	8 904	11 117	11 110	10 207	9 284
Acton (48 )	1 219	1 388	797	910	1 479	1 417	1 621	1 472	1 267	1 110
Pierre-De Saurel (53 )	5 050	5 699	2 563	3 376	5 864	5 911	7 013	5 467	5 376	3 978
Les Maskoutains (54 )	6 455	6 940	4 283	5 275	7 825	7 705	8 614	8 149	7 005	6 513
Rouville (55 )	3 743	3 887	3 061	3 675	4 276	4 626	5 078	4 973	4 604	4 672
Le Haut-Richelieu (56 )	10 397	10 715	8 197	9 110	11 737	11 368	12 096	14 257	12 167	9 785
La Vallée-du-Richelieu (57 )	13 893	14 516	11 077	12 526	14 490	14 059	16 172	16 256	15 189	14 690
Longueuil (58 )	32 914	38 644	29 684	28 687	37 860	39 115	38 242	39 484	34 787	32 220
Marguerite-D'Youville (59 )	8 506	8 579	6 532	6 838	8 333	8 454	8 949	8 498	8 047	9 122
Roussillon (67 )	13 896	12 273	9 947	15 826	17 126	17 349	16 466	15 281	16 124	14 982
Les Jardins-de-Napierville (68 )	2 798	2 875	1 869	2 469	3 040	3 304	3 344	3 153	3 350	2 870
Le Haut-Saint-Laurent (69 )	1 892	1 897	1 109	1 516	2 126	2 328	2 512	2 053	2 058	2 045
Beauharnois-Salaberry (70 )	4 313	4 619	2 553	4 055	5 576	5 536	5 981	4 820	4 923	5 064
Vaudreuil-Soulanges (71 )	10 218	10 443	6 570	11 200	15 123	14 664	13 892	12 513	11 902	10 400
	<b>127 538</b>	<b>135 669</b>	<b>97 772</b>	<b>117 268</b>	<b>149 850</b>	<b>150 235</b>	<b>156 961</b>	<b>153 381</b>	<b>142 734</b>	<b>132 309</b>
<b>17. Centre-du-Québec</b>										
L'Érable (32 )	2 529	2 397	1 236	1 652	2 542	2 164	2 119	1 796	1 754	1 901
Bécancour (38 )	1 875	1 895	862	1 320	2 402	2 428	2 715	2 376	2 316	2 169
Arthabaska (39 )	6 502	5 772	3 397	4 153	7 262	6 315	6 546	5 837	4 949	5 004
Drummond (49 )	8 249	8 846	4 583	4 793	9 402	8 247	7 927	7 342	6 800	6 695
Nicolet-Yamaska (50 )	2 514	2 521	1 238	1 893	3 118	3 001	3 143	2 723	2 595	2 398
	<b>21 669</b>	<b>21 431</b>	<b>11 316</b>	<b>13 811</b>	<b>24 726</b>	<b>22 155</b>	<b>22 450</b>	<b>20 074</b>	<b>18 414</b>	<b>18 167</b>
<b>Indéterminée</b>										
	<b>796</b>	<b>2 351</b>	<b>2 066</b>	<b>1 147</b>	<b>1 406</b>	<b>1 184</b>	<b>939</b>	<b>1 032</b>	<b>1 234</b>	<b>1 381</b>
<b>Total</b>	<b>590 330</b>	<b>606 323</b>	<b>436 363</b>	<b>589 481</b>	<b>783 816</b>	<b>711 774</b>	<b>718 431</b>	<b>705 559</b>	<b>662 443</b>	<b>616 875</b>

Note : Ces données pourraient être modifiées en raison des délais entre l'infraction et la condamnation.

Tableau 1.12a

**Nombre d'infractions au Code de la sécurité routière  
selon le sexe et l'âge**

*Type d'infraction : Omission de se conformer à un feu rouge*

Sexe	Âge	Année de l'infraction									
		2003	2004	2005	2006	2007	2008	2009	2010	2011	2012
Masculin	Moins de 16	44	55	51	68	65	63	49	51	59	25
	16-19	1 477	1 365	1 449	1 558	1 657	1 653	1 597	1 538	1 417	1 046
	20-24	4 535	4 171	3 908	4 278	3 933	3 655	3 257	3 268	3 431	2 842
	25-34	7 448	7 022	6 782	8 019	7 637	7 239	5 982	5 690	5 993	5 479
	35-44	7 406	6 999	6 715	8 191	7 528	7 283	5 824	5 513	5 581	5 264
	45-54	5 614	5 275	5 364	6 508	6 456	6 711	5 631	5 402	5 572	5 418
	55-64	3 327	3 108	3 219	3 990	3 894	4 106	3 372	3 404	3 516	3 565
	65-74	1 365	1 350	1 327	1 603	1 579	1 691	1 536	1 537	1 740	1 709
	75 ou plus	516	518	572	632	686	711	718	715	767	757
		<b>31 732</b>	<b>29 863</b>	<b>29 387</b>	<b>34 847</b>	<b>33 435</b>	<b>33 112</b>	<b>27 966</b>	<b>27 118</b>	<b>28 076</b>	<b>26 105</b>
Féminin	Moins de 16	2	1	3	4	9	5	2	1	4	2
	16-19	360	299	298	367	390	398	440	446	430	332
	20-24	1 141	1 061	1 019	1 215	1 104	1 199	1 035	1 038	1 105	1 080
	25-34	2 247	2 100	2 095	2 628	2 620	2 609	2 240	2 230	2 206	2 229
	35-44	2 435	2 339	2 329	3 124	2 792	2 928	2 375	2 306	2 386	2 375
	45-54	2 017	1 951	1 989	2 692	2 616	2 638	2 265	2 367	2 399	2 351
	55-64	1 006	1 087	1 092	1 380	1 392	1 539	1 279	1 326	1 411	1 436
	65-74	391	356	411	528	507	531	491	591	649	688
	75 ou plus	143	144	147	185	183	234	222	201	279	254
		<b>9 742</b>	<b>9 338</b>	<b>9 383</b>	<b>12 123</b>	<b>11 613</b>	<b>12 081</b>	<b>10 349</b>	<b>10 506</b>	<b>10 869</b>	<b>10 747</b>
Total	Moins de 16	46	56	54	72	74	68	51	52	63	27
	16-19	1 837	1 664	1 747	1 925	2 047	2 051	2 037	1 984	1 847	1 378
	20-24	5 676	5 232	4 927	5 493	5 037	4 854	4 292	4 306	4 536	3 922
	25-34	9 695	9 122	8 877	10 647	10 257	9 848	8 222	7 920	8 199	7 708
	35-44	9 841	9 338	9 044	11 315	10 320	10 211	8 199	7 819	7 967	7 639
	45-54	7 631	7 226	7 353	9 200	9 072	9 349	7 896	7 769	7 971	7 769
	55-64	4 333	4 195	4 311	5 370	5 286	5 645	4 651	4 730	4 927	5 001
	65-74	1 756	1 706	1 738	2 131	2 086	2 222	2 027	2 128	2 389	2 397
	75 ou plus	659	662	719	817	869	945	940	916	1 046	1 011
<b>Total</b>		<b>41 474</b>	<b>39 201</b>	<b>38 770</b>	<b>46 970</b>	<b>45 048</b>	<b>45 193</b>	<b>38 315</b>	<b>37 624</b>	<b>38 945</b>	<b>36 852</b>

Note : Ces données pourraient être modifiées en raison des délais entre l'infraction et la condamnation.

Tableau 1.12b

**Taux d'infractions au Code de la sécurité routière  
selon le sexe et l'âge**

*Type d'infraction : Omission de se conformer à un feu rouge*

Taux pour 100 000 titulaires de permis de conduire

Sexe	Âge	Année de l'infraction									
		2003	2004	2005	2006	2007	2008	2009	2010	2011	2012
Masculin	Moins de 16	694	712	561	691	645	657	524	546	955	477
	16-19	1 930	1 782	1 869	1 920	1 912	1 781	1 635	1 516	1 522	1 269
	20-24	2 456	2 274	2 186	2 438	2 274	2 128	1 892	1 843	1 870	1 526
	25-34	1 801	1 676	1 612	1 895	1 788	1 689	1 396	1 324	1 392	1 281
	35-44	1 335	1 284	1 263	1 579	1 489	1 484	1 224	1 178	1 200	1 129
	45-54	1 052	969	970	1 156	1 131	1 160	969	928	962	950
	55-64	876	785	783	938	887	911	728	715	722	716
	65-74	612	592	571	669	639	656	571	545	587	544
	75 ou plus	482	463	485	509	524	518	507	488	503	479
		<b>1 280</b>	<b>1 189</b>	<b>1 160</b>	<b>1 361</b>	<b>1 290</b>	<b>1 265</b>	<b>1 060</b>	<b>1 015</b>	<b>1 042</b>	<b>964</b>
Féminin	Moins de 16	148	55	127	139	271	148	57	30	196	119
	16-19	628	509	493	579	571	538	553	521	542	470
	20-24	691	649	633	764	697	757	647	623	639	611
	25-34	590	544	538	666	654	645	550	544	536	543
	35-44	472	464	474	651	597	645	538	530	551	546
	45-54	410	387	386	512	489	486	414	432	440	437
	55-64	304	311	299	362	351	375	301	302	313	310
	65-74	230	201	223	272	249	245	213	243	250	248
	75 ou plus	227	211	198	232	214	255	231	198	259	224
		<b>448</b>	<b>422</b>	<b>418</b>	<b>532</b>	<b>501</b>	<b>513</b>	<b>433</b>	<b>432</b>	<b>441</b>	<b>432</b>
Total	Moins de 16	598	587	472	566	553	525	396	409	767	390
	16-19	1 372	1 229	1 266	1 332	1 321	1 230	1 149	1 061	1 072	900
	20-24	1 623	1 508	1 450	1 642	1 520	1 470	1 292	1 252	1 273	1 081
	25-34	1 220	1 133	1 095	1 302	1 239	1 182	984	943	974	920
	35-44	919	890	884	1 133	1 060	1 081	893	866	887	848
	45-54	744	689	688	845	820	834	700	688	708	701
	55-64	610	563	555	665	633	656	524	517	525	520
	65-74	447	421	417	491	462	469	406	405	430	405
	75 ou plus	388	367	374	401	401	413	395	369	402	372
		<b>891</b>	<b>830</b>	<b>812</b>	<b>970</b>	<b>918</b>	<b>909</b>	<b>762</b>	<b>737</b>	<b>755</b>	<b>709</b>

Note : Ces données pourraient être modifiées en raison des délais entre l'infraction et la condamnation.

Tableau 1.13a

**Nombre d'infractions au Code de la sécurité routière  
selon la région de résidence**

*Type d'infraction : Omission de se conformer à un feu rouge*

Région de résidence	Année de l'infraction									
	2003	2004	2005	2006	2007	2008	2009	2010	2011	2012
01. Bas-Saint-Laurent	604	576	379	333	442	377	370	431	444	380
02. Saguenay–Lac-Saint-Jean	1 341	1 215	1 112	1 135	1 452	1 192	970	872	1 090	961
03. Capitale-Nationale	2 909	1 603	1 754	2 656	3 088	2 437	2 493	2 347	2 551	2 515
04. Mauricie	846	739	713	823	928	977	931	972	1 016	1 030
05. Estrie	772	836	613	753	896	1 079	762	643	767	765
06. Montréal	16 038	15 454	15 822	19 462	17 808	18 478	14 825	14 237	14 207	13 554
07. Outaouais	757	809	1 538	1 958	1 466	1 134	882	1 068	1 250	1 502
08. Abitibi-Témiscamingue	228	255	246	226	320	357	279	253	281	299
09. Côte-Nord	347	338	232	259	323	310	321	323	365	283
10. Nord-du-Québec	41	26	25	38	42	49	57	57	43	40
11. Gaspésie-Îles-de-la-Madeleine	158	148	108	118	133	148	109	114	136	137
12. Chaudière-Appalaches	1 170	1 164	998	1 118	1 205	1 055	922	938	1 039	1 006
13. Laval	2 876	2 889	2 855	3 208	3 102	3 261	2 631	2 502	2 665	2 486
14. Lanaudière	2 632	2 227	2 381	3 158	2 878	2 776	2 364	2 411	2 481	2 417
15. Laurentides	2 354	2 650	2 255	2 744	2 680	2 937	2 865	2 840	3 035	2 701
16. Montérégie	7 747	7 526	7 118	8 361	7 469	7 898	6 886	6 929	6 898	6 076
17. Centre-du-Québec	568	575	499	521	722	656	576	624	612	641
Indéterminée	86	171	122	99	94	72	72	63	65	59
<b>Total</b>	<b>41 474</b>	<b>39 201</b>	<b>38 770</b>	<b>46 970</b>	<b>45 048</b>	<b>45 193</b>	<b>38 315</b>	<b>37 624</b>	<b>38 945</b>	<b>36 852</b>

Note : Ces données pourraient être modifiées en raison des délais entre l'infraction et la condamnation.

Tableau 1.13b

**Taux d'infractions au Code de la sécurité routière  
selon la région de résidence**

*Type d'infraction : Omission de se conformer à un feu rouge*

Taux pour 100 000 titulaires de permis de conduire

Région de résidence	Année de l'infraction									
	2003	2004	2005	2006	2007	2008	2009	2010	2011	2012
01. Bas-Saint-Laurent	453	428	279	244	321	272	265	307	315	269
02. Saguenay–Lac-Saint-Jean	720	651	594	603	763	622	502	448	556	489
03. Capitale-Nationale	672	366	397	594	681	529	535	496	533	522
04. Mauricie	484	419	401	459	514	536	508	526	549	555
05. Estrie	395	421	305	370	436	520	363	303	360	357
06. Montréal	1 694	1 629	1 660	2 035	1 843	1 909	1 520	1 444	1 430	1 360
07. Outaouais	361	376	701	877	643	488	374	443	510	608
08. Abitibi-Témiscamingue	242	270	259	236	330	364	282	253	280	299
09. Côte-Nord	567	551	378	422	522	501	515	513	574	443
10. Nord-du-Québec	278	176	169	257	279	322	372	369	275	254
11. Gaspésie–Îles-de-la-Madeleine	249	231	167	182	203	225	165	171	203	205
12. Chaudière-Appalaches	427	420	356	395	421	365	316	317	350	337
13. Laval	1 265	1 249	1 220	1 347	1 283	1 324	1 051	979	1 027	949
14. Lanaudière	971	794	827	1 062	943	886	740	737	747	717
15. Laurentides	709	774	644	765	730	782	752	729	768	673
16. Montérégie	878	836	779	900	790	822	707	699	687	600
17. Centre-du-Québec	369	369	318	328	449	403	350	375	365	379
Indéterminée	---	---	---	---	---	---	---	---	---	---
<b>Taux pour l'ensemble du Québec</b>	<b>891</b>	<b>830</b>	<b>812</b>	<b>970</b>	<b>918</b>	<b>909</b>	<b>762</b>	<b>737</b>	<b>755</b>	<b>709</b>

Note : Ces données pourraient être modifiées en raison des délais entre l'infraction et la condamnation.

Tableau 1.14

**Nombre d'infractions au Code de la sécurité routière  
selon la municipalité régionale de comté (MRC)**

*Type d'infraction : Omission de se conformer à un feu rouge*

Municipalité régionale de comté	Année de l'infraction									
	2003	2004	2005	2006	2007	2008	2009	2010	2011	2012
<b>01. Bas-Saint-Laurent</b>										
La Matapédia (07 )	45	41	23	35	37	24	23	31	22	29
Matane (08 )	92	109	61	55	75	62	42	48	100	70
La Mitis (09 )	62	65	49	51	54	51	40	55	42	36
Rimouski-Neigette (10 )	280	285	161	107	176	166	170	184	183	145
Les Basques (11 )	17	7	10	13	15	11	10	11	7	8
Rivière-du-Loup (12 )	54	36	48	46	32	31	44	60	57	56
Témiscouata (13 )	15	15	12	9	20	16	25	23	19	21
Kamouraska (14 )	39	18	15	17	33	16	16	19	14	15
	<b>604</b>	<b>576</b>	<b>379</b>	<b>333</b>	<b>442</b>	<b>377</b>	<b>370</b>	<b>431</b>	<b>444</b>	<b>380</b>
<b>02. Saguenay-Lac-Saint-Jean</b>										
Le Domaine-du-Roy (91 )	108	130	105	138	158	149	127	57	72	82
Maria-Chapdelaine (92 )	69	63	39	67	61	59	54	46	48	51
Lac-Saint-Jean-Est (93 )	294	353	256	214	241	245	183	184	196	185
Saguenay (941)	777	609	632	632	874	672	530	516	686	585
Le Fjord-du-Saguenay (942)	93	60	80	84	118	67	76	69	88	58
	<b>1 341</b>	<b>1 215</b>	<b>1 112</b>	<b>1 135</b>	<b>1 452</b>	<b>1 192</b>	<b>970</b>	<b>872</b>	<b>1 090</b>	<b>961</b>
<b>03. Capitale-Nationale</b>										
Charlevoix-Est (15 )	53	67	19	48	54	28	40	39	49	52
Charlevoix (16 )	32	45	30	38	34	28	41	30	35	46
L'Île-d'Orléans (20 )	26	21	26	24	44	20	25	17	33	28
La Côte-de-Beaupré (21 )	93	100	74	103	138	116	97	86	123	98
La Jacques-Cartier (22 )	140	68	75	116	115	112	114	117	146	117
Québec (23 )	2 459	1 223	1 441	2 234	2 580	2 045	2 041	1 972	2 053	2 048
Portneuf (34 )	106	79	89	93	123	88	135	86	112	126
	<b>2 909</b>	<b>1 603</b>	<b>1 754</b>	<b>2 656</b>	<b>3 088</b>	<b>2 437</b>	<b>2 493</b>	<b>2 347</b>	<b>2 551</b>	<b>2 515</b>
<b>04. Mauricie</b>										
Mékinac (35 )	31	22	16	19	22	22	24	30	27	34
Shawinigan (36 )	169	196	181	137	148	151	134	221	266	262
Trois-Rivières (371)	483	378	366	486	565	601	576	532	491	511
Les Chenaux (372)	51	46	62	55	67	84	80	77	78	85
Maskinongé (51 )	80	80	59	88	93	88	94	81	132	108
La Tuque (90 )	32	17	29	38	33	31	23	31	22	30
	<b>846</b>	<b>739</b>	<b>713</b>	<b>823</b>	<b>928</b>	<b>977</b>	<b>931</b>	<b>972</b>	<b>1 016</b>	<b>1 030</b>

Note : Ces données pourraient être modifiées en raison des délais entre l'infraction et la condamnation.



Tableau 1.14  
(Suite)  
**Nombre d'infractions au Code de la sécurité routière  
selon la municipalité régionale de comté (MRC)**

*Type d'infraction : Omission de se conformer à un feu rouge*

Municipalité régionale de comté	Année de l'infraction									
	2003	2004	2005	2006	2007	2008	2009	2010	2011	2012
<b>05. Estrie</b>										
Le Granit (30)	33	29	46	48	35	46	48	33	47	34
Les Sources (40)	27	23	21	24	31	43	30	18	23	29
Le Haut-Saint-François (41)	39	47	39	32	55	48	39	43	40	42
Le Val-Saint-François (42)	57	76	47	49	73	75	47	45	63	52
Sherbrooke (43)	473	521	342	451	516	658	423	345	422	418
Coaticook (44)	26	22	20	21	34	26	25	30	38	41
Memphrémagog (45)	117	118	98	128	152	183	150	129	134	149
	<b>772</b>	<b>836</b>	<b>613</b>	<b>753</b>	<b>896</b>	<b>1 079</b>	<b>762</b>	<b>643</b>	<b>767</b>	<b>765</b>
<b>06. Montréal</b>										
Montréal (66)	<b>16 038</b>	<b>15 454</b>	<b>15 822</b>	<b>19 462</b>	<b>17 808</b>	<b>18 478</b>	<b>14 825</b>	<b>14 237</b>	<b>14 207</b>	<b>13 554</b>
<b>07. Outaouais</b>										
Papineau (80)	27	25	44	55	65	46	26	53	47	61
Gatineau (81)	607	639	1 233	1 570	1 102	891	679	798	956	1 183
Les Collines-de-l'Outaouais (82)	70	99	196	258	238	148	122	153	198	187
La Vallée-de-la-Gatineau (83)	40	37	48	49	49	40	41	46	37	58
Pontiac (84)	13	9	17	26	12	9	14	18	12	13
	<b>757</b>	<b>809</b>	<b>1 538</b>	<b>1 958</b>	<b>1 466</b>	<b>1 134</b>	<b>882</b>	<b>1 068</b>	<b>1 250</b>	<b>1 502</b>
<b>08. Abitibi-Témiscamingue</b>										
Témiscamingue (85)	14	18	15	15	19	32	24	14	9	17
Rouyn-Noranda (86)	53	78	103	88	134	123	80	83	110	110
Abitibi-Ouest (87)	40	35	17	27	29	54	38	50	35	32
Abitibi (88)	55	51	42	32	55	76	63	36	46	41
La Vallée-de-l'Or (89)	66	73	69	64	83	72	74	70	81	99
	<b>228</b>	<b>255</b>	<b>246</b>	<b>226</b>	<b>320</b>	<b>357</b>	<b>279</b>	<b>253</b>	<b>281</b>	<b>299</b>
<b>09. Côte-Nord</b>										
La Haute-Côte-Nord (95)	33	24	22	15	19	18	22	18	28	23
Manicouagan (96)	141	123	94	72	127	94	114	144	163	111
Sept-Rivières (971)	160	179	102	154	162	185	166	144	156	131
Caniapiscau (972)	2	5	1	2	6	1	1	1	3	4
Minganie (981)	9	5	12	12	7	10	15	14	10	8
Le Golfe-du-Saint-Laurent (982)	2	2	1	4	2	2	3	2	5	6
	<b>347</b>	<b>338</b>	<b>232</b>	<b>259</b>	<b>323</b>	<b>310</b>	<b>321</b>	<b>323</b>	<b>365</b>	<b>283</b>

Note : Ces données pourraient être modifiées en raison des délais entre l'infraction et la condamnation.

Tableau 1.14  
(Suite)  
**Nombre d'infractions au Code de la sécurité routière  
selon la municipalité régionale de comté (MRC)**

*Type d'infraction : Omission de se conformer à un feu rouge*

Municipalité régionale de comté	Année de l'infraction									
	2003	2004	2005	2006	2007	2008	2009	2010	2011	2012
<b>10. Nord-du-Québec</b>										
Jamésie (991)	29	18	13	25	24	24	36	36	23	21
Kativik (992)	2	0	0	1	2	5	1	3	0	1
Eeyou Istchee (993)	10	8	12	12	16	20	20	18	20	18
	<b>41</b>	<b>26</b>	<b>25</b>	<b>38</b>	<b>42</b>	<b>49</b>	<b>57</b>	<b>57</b>	<b>43</b>	<b>40</b>
<b>11. Gaspésie-Îles-de-la-Madeleine</b>										
Les Îles-de-la-Madeleine (01)	5	9	12	16	17	19	10	14	21	17
Le Rocher-Percé (02)	48	58	35	32	32	47	29	32	28	28
La Côte-de-Gaspé (03)	23	20	7	17	15	19	21	15	34	31
La Haute-Gaspésie (04)	28	17	23	21	28	16	16	22	21	27
Bonaventure (05)	37	28	14	16	23	31	22	21	18	28
Avignon (06)	17	16	17	16	18	16	11	10	14	6
	<b>158</b>	<b>148</b>	<b>108</b>	<b>118</b>	<b>133</b>	<b>148</b>	<b>109</b>	<b>114</b>	<b>136</b>	<b>137</b>
<b>12. Chaudière-Appalaches</b>										
L'Islet (17)	25	10	15	21	22	31	15	15	17	23
Montmagny (18)	56	41	42	30	53	81	47	27	41	75
Bellechasse (19)	81	82	72	68	82	92	63	77	88	93
Lévis (251)	513	481	455	537	559	402	359	370	407	367
La Nouvelle-Beauce (26)	77	72	82	87	103	104	101	103	120	88
Robert-Cliche (27)	52	38	28	38	35	51	40	49	50	46
Les Etchemins (28)	18	26	14	27	30	15	19	14	20	32
Beauce-Sartigan (29)	78	98	102	103	126	105	113	106	111	119
Les Appalaches (31)	199	255	134	139	119	104	109	110	122	90
Lotbinière (33)	71	61	54	68	76	70	56	67	63	73
	<b>1 170</b>	<b>1 164</b>	<b>998</b>	<b>1 118</b>	<b>1 205</b>	<b>1 055</b>	<b>922</b>	<b>938</b>	<b>1 039</b>	<b>1 006</b>
<b>13. Laval</b>										
Laval (65)	<b>2 876</b>	<b>2 889</b>	<b>2 855</b>	<b>3 208</b>	<b>3 102</b>	<b>3 261</b>	<b>2 631</b>	<b>2 502</b>	<b>2 665</b>	<b>2 486</b>
<b>14. Lanaudière</b>										
D'Autray (52)	163	132	151	206	205	159	145	160	158	120
L'Assomption (60)	832	801	838	1 210	1 017	1 033	774	751	813	822
Joliette (61)	240	151	168	221	241	205	241	164	161	167
Matawinie (62)	186	125	130	194	198	186	144	149	142	118
Montcalm (63)	218	200	213	278	246	228	190	213	214	221
Les Moulins (64)	993	818	881	1 049	971	965	870	974	993	969
	<b>2 632</b>	<b>2 227</b>	<b>2 381</b>	<b>3 158</b>	<b>2 878</b>	<b>2 776</b>	<b>2 364</b>	<b>2 411</b>	<b>2 481</b>	<b>2 417</b>

Note : Ces données pourraient être modifiées en raison des délais entre l'infraction et la condamnation.

Tableau 1.14  
(Suite)  
Nombre d'infractions au Code de la sécurité routière  
selon la municipalité régionale de comté (MRC)

*Type d'infraction : Omission de se conformer à un feu rouge*

Municipalité régionale de comté	Année de l'infraction									
	2003	2004	2005	2006	2007	2008	2009	2010	2011	2012
<b>15. Laurentides</b>										
Deux-Montagnes (72 )	622	626	488	581	570	525	633	590	700	650
Thérèse-De Blainville (73 )	750	860	800	1 085	917	932	881	853	855	763
Mirabel (74 )	135	171	128	186	183	212	222	199	249	207
La Rivière-du-Nord (75 )	376	426	383	403	511	767	636	676	702	610
Argenteuil (76 )	86	104	77	89	81	95	97	97	97	95
Les Pays-d'en-Haut (77 )	199	223	196	194	203	211	209	198	210	189
Les Laurentides (78 )	127	160	119	135	141	128	129	166	149	137
Antoine-Labelle (79 )	59	80	64	71	74	67	58	61	73	50
	<b>2 354</b>	<b>2 650</b>	<b>2 255</b>	<b>2 744</b>	<b>2 680</b>	<b>2 937</b>	<b>2 865</b>	<b>2 840</b>	<b>3 035</b>	<b>2 701</b>
<b>16. Montérégie</b>										
Brome-Missisquoi (46 )	137	142	151	170	139	136	164	191	178	155
La Haute-Yamaska (47 )	324	417	405	436	323	335	486	402	436	302
Acton (48 )	26	31	49	43	48	36	38	34	44	53
Pierre-De Saurel (53 )	173	157	131	152	156	189	311	141	145	115
Les Maskoutains (54 )	333	363	271	247	285	352	347	311	386	315
Rouville (55 )	133	152	158	176	151	179	148	152	187	183
Le Haut-Richelieu (56 )	487	474	478	476	457	546	440	896	755	504
La Vallée-du-Richelieu (57 )	621	628	618	768	645	597	520	510	508	478
Longueuil (58 )	3 279	2 998	2 727	3 501	3 031	2 955	2 311	2 246	2 129	2 069
Marguerite-D'Youville (59 )	377	376	361	503	380	356	293	322	299	266
Roussillon (67 )	976	865	864	936	865	1 035	858	830	841	811
Les Jardins-de-Napierville (68 )	91	83	92	115	91	117	88	100	122	101
Le Haut-Saint-Laurent (69 )	83	52	83	54	64	71	56	60	60	41
Beauharnois-Salaberry (70 )	238	232	197	193	182	259	240	209	258	138
Vaudreuil-Soulanges (71 )	469	556	533	591	652	735	586	525	550	545
	<b>7 747</b>	<b>7 526</b>	<b>7 118</b>	<b>8 361</b>	<b>7 469</b>	<b>7 898</b>	<b>6 886</b>	<b>6 929</b>	<b>6 898</b>	<b>6 076</b>
<b>17. Centre-du-Québec</b>										
L'Érable (32 )	57	70	48	53	59	51	65	48	58	44
Bécancour (38 )	63	55	42	49	56	64	44	50	44	56
Arthabaska (39 )	226	198	149	135	171	166	164	190	176	189
Drummond (49 )	163	178	197	225	362	303	241	292	284	279
Nicolet-Yamaska (50 )	59	74	63	59	74	72	62	44	50	73
	<b>568</b>	<b>575</b>	<b>499</b>	<b>521</b>	<b>722</b>	<b>656</b>	<b>576</b>	<b>624</b>	<b>612</b>	<b>641</b>
<b>Indéterminée</b>										
	<b>86</b>	<b>171</b>	<b>122</b>	<b>99</b>	<b>94</b>	<b>72</b>	<b>72</b>	<b>63</b>	<b>65</b>	<b>59</b>
<b>Total</b>	<b>41 474</b>	<b>39 201</b>	<b>38 770</b>	<b>46 970</b>	<b>45 048</b>	<b>45 193</b>	<b>38 315</b>	<b>37 624</b>	<b>38 945</b>	<b>36 852</b>

Note : Ces données pourraient être modifiées en raison des délais entre l'infraction et la condamnation.

Tableau 1.15a

**Nombre d'infractions au Code de la sécurité routière  
selon le sexe et l'âge**

*Type d'infraction : Omission de se conformer à un panneau d'arrêt*

Sexe	Âge	Année de l'infraction									
		2003	2004	2005	2006	2007	2008	2009	2010	2011	2012
Masculin	Moins de 16	277	326	335	429	393	392	321	301	197	196
	16-19	4 109	4 048	4 131	5 098	5 128	4 898	5 476	5 359	4 900	3 472
	20-24	9 145	8 918	8 909	10 432	9 614	8 557	9 109	9 372	9 306	7 845
	25-34	13 358	13 023	13 064	16 541	15 376	14 069	14 184	14 360	13 911	13 435
	35-44	13 663	13 401	13 539	16 639	15 143	14 063	13 570	13 544	13 097	12 655
	45-54	10 116	10 057	10 669	13 245	12 846	12 734	12 910	13 506	12 933	12 972
	55-64	6 264	6 341	6 533	8 421	8 382	8 552	8 808	9 007	8 645	9 021
	65-74	2 809	2 798	2 637	3 544	3 742	4 008	4 193	4 451	4 414	4 803
	75 ou plus	1 051	1 046	1 083	1 489	1 564	1 769	1 982	1 972	1 917	1 999
		<b>60 792</b>	<b>59 958</b>	<b>60 900</b>	<b>75 838</b>	<b>72 188</b>	<b>69 042</b>	<b>70 553</b>	<b>71 872</b>	<b>69 320</b>	<b>66 398</b>
Féminin	Moins de 16	23	23	13	23	28	25	15	16	19	14
	16-19	979	1 070	1 106	1 400	1 464	1 506	1 875	2 059	1 978	1 539
	20-24	3 040	2 958	3 068	3 720	3 522	3 453	3 963	4 397	4 525	4 320
	25-34	6 740	6 469	6 396	8 417	7 745	7 390	7 808	8 317	8 090	8 039
	35-44	8 948	8 447	8 518	10 649	9 523	9 013	9 541	9 518	9 297	9 272
	45-54	6 047	5 757	6 121	8 134	7 583	7 494	8 122	8 466	8 193	8 250
	55-64	3 202	3 174	3 333	4 387	4 319	4 413	4 693	4 958	4 718	5 073
	65-74	1 194	1 140	1 173	1 610	1 625	1 777	2 088	2 179	2 237	2 575
	75 ou plus	407	382	373	572	595	692	753	813	809	928
		<b>30 580</b>	<b>29 420</b>	<b>30 101</b>	<b>38 912</b>	<b>36 404</b>	<b>35 763</b>	<b>38 858</b>	<b>40 723</b>	<b>39 866</b>	<b>40 010</b>
Total	Moins de 16	300	349	348	452	421	417	336	317	216	210
	16-19	5 088	5 118	5 237	6 498	6 592	6 404	7 351	7 418	6 878	5 011
	20-24	12 185	11 876	11 977	14 152	13 136	12 010	13 072	13 769	13 831	12 165
	25-34	20 098	19 492	19 460	24 958	23 121	21 459	21 992	22 677	22 001	21 474
	35-44	22 611	21 848	22 057	27 288	24 666	23 076	23 111	23 062	22 394	21 927
	45-54	16 163	15 814	16 790	21 379	20 429	20 228	21 032	21 972	21 126	21 222
	55-64	9 466	9 515	9 866	12 808	12 701	12 965	13 501	13 965	13 363	14 094
	65-74	4 003	3 938	3 810	5 154	5 367	5 785	6 281	6 630	6 651	7 378
	75 ou plus	1 458	1 428	1 456	2 061	2 159	2 461	2 735	2 785	2 726	2 927
<b>Total</b>		<b>91 372</b>	<b>89 378</b>	<b>91 001</b>	<b>114 750</b>	<b>108 592</b>	<b>104 805</b>	<b>109 411</b>	<b>112 595</b>	<b>109 186</b>	<b>106 408</b>

Note : Ces données pourraient être modifiées en raison des délais entre l'infraction et la condamnation.

Tableau 1.15b

**Taux d'infractions au Code de la sécurité routière  
selon le sexe et l'âge**

*Type d'infraction : Omission de se conformer à un panneau d'arrêt*

Taux pour 100 000 titulaires de permis de conduire

Sexe	Âge	Année de l'infraction									
		2003	2004	2005	2006	2007	2008	2009	2010	2011	2012
Masculin	Moins de 16	4 368	4 221	3 685	4 358	3 902	4 088	3 433	3 225	3 189	3 740
	16-19	5 369	5 284	5 328	6 283	5 916	5 278	5 607	5 282	5 264	4 214
	20-24	4 954	4 861	4 984	5 944	5 558	4 981	5 293	5 285	5 073	4 214
	25-34	3 230	3 108	3 105	3 908	3 599	3 282	3 309	3 340	3 232	3 140
	35-44	2 462	2 459	2 546	3 208	2 995	2 865	2 851	2 893	2 815	2 713
	45-54	1 896	1 847	1 929	2 352	2 250	2 202	2 222	2 321	2 232	2 274
	55-64	1 650	1 602	1 588	1 979	1 909	1 897	1 901	1 892	1 776	1 813
	65-74	1 260	1 226	1 134	1 478	1 513	1 555	1 558	1 578	1 488	1 529
	75 ou plus	981	934	918	1 200	1 194	1 289	1 400	1 347	1 257	1 265
		<b>2 452</b>	<b>2 387</b>	<b>2 405</b>	<b>2 962</b>	<b>2 786</b>	<b>2 638</b>	<b>2 674</b>	<b>2 689</b>	<b>2 574</b>	<b>2 452</b>
Féminin	Moins de 16	1 699	1 260	552	800	844	742	426	472	933	833
	16-19	1 706	1 820	1 829	2 209	2 145	2 035	2 357	2 406	2 494	2 178
	20-24	1 841	1 809	1 905	2 338	2 225	2 180	2 476	2 638	2 618	2 444
	25-34	1 769	1 676	1 642	2 133	1 933	1 826	1 918	2 030	1 965	1 960
	35-44	1 735	1 676	1 733	2 220	2 036	1 986	2 160	2 187	2 148	2 132
	45-54	1 230	1 143	1 188	1 547	1 418	1 380	1 486	1 545	1 501	1 534
	55-64	967	909	911	1 150	1 090	1 075	1 106	1 129	1 046	1 095
	65-74	702	642	636	830	798	821	908	894	863	926
	75 ou plus	647	559	502	717	695	755	783	799	750	818
		<b>1 405</b>	<b>1 330</b>	<b>1 341</b>	<b>1 706</b>	<b>1 570</b>	<b>1 518</b>	<b>1 626</b>	<b>1 674</b>	<b>1 619</b>	<b>1 609</b>
Total	Moins de 16	3 898	3 655	3 041	3 553	3 144	3 218	2 611	2 492	2 630	3 034
	16-19	3 800	3 780	3 795	4 496	4 255	3 839	4 148	3 966	3 990	3 274
	20-24	3 484	3 423	3 525	4 230	3 965	3 637	3 935	4 002	3 882	3 352
	25-34	2 529	2 422	2 401	3 052	2 793	2 575	2 632	2 701	2 613	2 563
	35-44	2 112	2 083	2 155	2 734	2 534	2 443	2 518	2 553	2 493	2 433
	45-54	1 577	1 509	1 572	1 964	1 848	1 804	1 865	1 945	1 878	1 915
	55-64	1 332	1 278	1 270	1 587	1 520	1 506	1 521	1 526	1 425	1 467
	65-74	1 018	971	914	1 188	1 190	1 220	1 258	1 261	1 196	1 246
	75 ou plus	857	792	758	1 011	997	1 075	1 151	1 122	1 047	1 078
		<b>1 963</b>	<b>1 892</b>	<b>1 905</b>	<b>2 370</b>	<b>2 212</b>	<b>2 107</b>	<b>2 176</b>	<b>2 205</b>	<b>2 118</b>	<b>2 048</b>

Note : Ces données pourraient être modifiées en raison des délais entre l'infraction et la condamnation.

Tableau 1.16a

**Nombre d'infractions au Code de la sécurité routière  
selon la région de résidence**

*Type d'infraction : Omission de se conformer à un panneau d'arrêt*

Région de résidence	Année de l'infraction									
	2003	2004	2005	2006	2007	2008	2009	2010	2011	2012
01. Bas-Saint-Laurent	986	1 161	684	755	741	736	787	844	890	916
02. Saguenay–Lac-Saint-Jean	1 509	1 293	1 319	2 001	2 867	2 582	3 407	3 868	2 584	2 014
03. Capitale-Nationale	5 158	4 051	4 945	5 753	5 365	3 208	4 489	4 856	4 699	4 609
04. Mauricie	1 880	1 692	1 855	2 400	3 183	2 596	2 485	2 526	1 955	1 871
05. Estrie	1 397	1 319	1 186	1 430	1 766	1 598	1 575	1 394	1 657	2 028
06. Montréal	21 555	21 962	23 051	36 826	33 962	35 879	33 456	33 409	29 845	27 623
07. Outaouais	1 259	1 788	2 306	2 537	1 694	1 194	1 103	1 208	2 532	3 420
08. Abitibi-Témiscamingue	593	685	424	518	774	572	544	606	695	658
09. Côte-Nord	344	594	423	439	500	581	735	706	739	489
10. Nord-du-Québec	64	49	40	81	108	71	66	88	87	156
11. Gaspésie-Îles-de-la-Madeleine	264	274	162	237	293	175	171	272	331	308
12. Chaudière-Appalaches	2 338	2 365	2 117	2 470	2 335	1 723	2 190	2 591	2 672	2 505
13. Laval	14 146	10 802	10 202	12 687	9 195	9 726	12 145	11 370	11 399	11 398
14. Lanaudière	7 292	7 354	9 128	10 759	9 838	8 495	9 519	10 265	11 331	9 580
15. Laurentides	9 781	12 136	14 055	14 726	15 372	12 664	15 741	15 746	15 329	14 625
16. Montérégie	21 606	20 121	17 889	19 938	18 882	21 343	19 532	20 882	20 633	22 243
17. Centre-du-Québec	1 095	1 180	1 047	1 025	1 547	1 509	1 350	1 850	1 675	1 805
Indéterminée	105	552	168	168	170	153	116	114	133	160
<b>Total</b>	<b>91 372</b>	<b>89 378</b>	<b>91 001</b>	<b>114 750</b>	<b>108 592</b>	<b>104 805</b>	<b>109 411</b>	<b>112 595</b>	<b>109 186</b>	<b>106 408</b>

Note : Ces données pourraient être modifiées en raison des délais entre l'infraction et la condamnation.

Tableau 1.16b

**Taux d'infractions au Code de la sécurité routière  
selon la région de résidence**

*Type d'infraction : Omission de se conformer à un panneau d'arrêt*

Taux pour 100 000 titulaires de permis de conduire

Région de résidence	Année de l'infraction									
	2003	2004	2005	2006	2007	2008	2009	2010	2011	2012
01. Bas-Saint-Laurent	740	862	504	553	538	530	564	601	631	649
02. Saguenay–Lac-Saint-Jean	811	693	705	1 063	1 507	1 347	1 765	1 986	1 319	1 024
03. Capitale-Nationale	1 192	925	1 118	1 286	1 184	696	963	1 026	981	956
04. Mauricie	1 076	959	1 044	1 340	1 762	1 425	1 355	1 366	1 057	1 009
05. Estrie	715	664	590	704	860	769	751	657	777	946
06. Montréal	2 276	2 316	2 419	3 851	3 516	3 707	3 429	3 390	3 005	2 772
07. Outaouais	600	831	1 051	1 136	743	514	468	501	1 034	1 384
08. Abitibi-Témiscamingue	630	726	447	541	797	583	550	606	692	657
09. Côte-Nord	562	969	688	716	809	939	1 178	1 121	1 162	765
10. Nord-du-Québec	435	333	271	548	718	467	431	570	555	992
11. Gaspésie–Îles-de-la-Madeleine	417	428	251	365	448	266	258	407	494	462
12. Chaudière-Appalaches	854	852	755	872	815	596	749	877	900	840
13. Laval	6 222	4 670	4 359	5 326	3 802	3 950	4 853	4 448	4 392	4 349
14. Lanaudière	2 689	2 622	3 171	3 620	3 223	2 711	2 981	3 137	3 410	2 843
15. Laurentides	2 947	3 542	4 014	4 104	4 185	3 373	4 130	4 039	3 877	3 642
16. Montérégie	2 448	2 234	1 957	2 146	1 998	2 222	2 007	2 105	2 056	2 195
17. Centre-du-Québec	711	758	667	645	962	927	821	1 110	999	1 068
Indéterminée	---	---	---	---	---	---	---	---	---	---
<b>Taux pour l'ensemble du Québec</b>	<b>1 963</b>	<b>1 892</b>	<b>1 905</b>	<b>2 370</b>	<b>2 212</b>	<b>2 107</b>	<b>2 176</b>	<b>2 205</b>	<b>2 118</b>	<b>2 048</b>

Note : Ces données pourraient être modifiées en raison des délais entre l'infraction et la condamnation.

Tableau 1.17

**Nombre d'infractions au Code de la sécurité routière  
selon la municipalité régionale de comté (MRC)**

*Type d'infraction : Omission de se conformer à un panneau d'arrêt*

Municipalité régionale de comté	Année de l'infraction									
	2003	2004	2005	2006	2007	2008	2009	2010	2011	2012
<b>01. Bas-Saint-Laurent</b>										
La Matapédia (07 )	66	60	45	140	59	57	38	48	61	63
Matane (08 )	103	80	46	53	64	58	48	87	91	50
La Mitis (09 )	93	180	67	81	90	97	80	92	90	75
Rimouski-Neigette (10 )	235	393	230	197	216	232	211	259	213	246
Les Basques (11 )	60	54	32	35	58	38	24	38	63	35
Rivière-du-Loup (12 )	180	225	174	136	119	131	213	162	163	225
Témiscouata (13 )	101	70	33	41	39	52	70	80	64	84
Kamouraska (14 )	148	99	57	72	96	71	103	78	145	138
	<b>986</b>	<b>1 161</b>	<b>684</b>	<b>755</b>	<b>741</b>	<b>736</b>	<b>787</b>	<b>844</b>	<b>890</b>	<b>916</b>
<b>02. Saguenay-Lac-Saint-Jean</b>										
Le Domaine-du-Roy (91 )	122	151	139	143	185	165	143	107	177	192
Maria-Chapdelaine (92 )	126	129	89	95	131	101	163	145	119	102
Lac-Saint-Jean-Est (93 )	262	306	194	215	317	343	335	350	237	238
Saguenay (941)	930	641	825	1 432	2 077	1 851	2 598	3 011	1 867	1 266
Le Fjord-du-Saguenay (942)	69	66	72	116	157	122	168	255	184	216
	<b>1 509</b>	<b>1 293</b>	<b>1 319</b>	<b>2 001</b>	<b>2 867</b>	<b>2 582</b>	<b>3 407</b>	<b>3 868</b>	<b>2 584</b>	<b>2 014</b>
<b>03. Capitale-Nationale</b>										
Charlevoix-Est (15 )	54	57	84	53	31	66	38	45	55	78
Charlevoix (16 )	51	69	64	90	69	35	77	46	57	44
L'Île-d'Orléans (20 )	24	60	35	46	38	18	36	54	34	28
La Côte-de-Beaupré (21 )	144	163	139	196	260	213	441	357	317	281
La Jacques-Cartier (22 )	219	200	191	244	254	225	295	305	379	304
Québec (23 )	4 456	3 257	4 253	4 906	4 452	2 295	3 279	3 661	3 548	3 583
Portneuf (34 )	210	245	179	218	261	356	323	388	309	291
	<b>5 158</b>	<b>4 051</b>	<b>4 945</b>	<b>5 753</b>	<b>5 365</b>	<b>3 208</b>	<b>4 489</b>	<b>4 856</b>	<b>4 699</b>	<b>4 609</b>
<b>04. Mauricie</b>										
Mékinac (35 )	88	49	53	54	116	66	101	105	83	63
Shawinigan (36 )	412	438	578	549	942	790	758	807	495	383
Trois-Rivières (371)	1 065	868	814	1 285	1 510	1 214	1 159	1 073	953	991
Les Chenaux (372)	101	103	126	117	151	126	143	176	114	112
Maskinongé (51 )	157	183	188	240	266	302	234	298	228	246
La Tuque (90 )	57	51	96	155	198	98	90	67	82	76
	<b>1 880</b>	<b>1 692</b>	<b>1 855</b>	<b>2 400</b>	<b>3 183</b>	<b>2 596</b>	<b>2 485</b>	<b>2 526</b>	<b>1 955</b>	<b>1 871</b>

Note : Ces données pourraient être modifiées en raison des délais entre l'infraction et la condamnation.



Tableau 1.17  
(Suite)  
Nombre d'infractions au Code de la sécurité routière  
selon la municipalité régionale de comté (MRC)

*Type d'infraction : Omission de se conformer à un panneau d'arrêt*

Municipalité régionale de comté	Année de l'infraction									
	2003	2004	2005	2006	2007	2008	2009	2010	2011	2012
<b>05. Estrie</b>										
Le Granit (30)	80	45	74	94	119	69	87	92	120	135
Les Sources (40)	61	47	66	69	86	54	67	54	79	102
Le Haut-Saint-François (41)	124	90	47	61	85	102	113	89	111	113
Le Val-Saint-François (42)	85	109	91	131	116	103	101	115	170	211
Sherbrooke (43)	673	701	566	683	932	821	822	647	829	948
Coaticook (44)	63	72	76	58	69	91	81	64	86	124
Memphrémagog (45)	311	255	266	334	359	358	304	333	262	395
	<b>1 397</b>	<b>1 319</b>	<b>1 186</b>	<b>1 430</b>	<b>1 766</b>	<b>1 598</b>	<b>1 575</b>	<b>1 394</b>	<b>1 657</b>	<b>2 028</b>
<b>06. Montréal</b>										
Montréal (66)	<b>21 555</b>	<b>21 962</b>	<b>23 051</b>	<b>36 826</b>	<b>33 962</b>	<b>35 879</b>	<b>33 456</b>	<b>33 409</b>	<b>29 845</b>	<b>27 623</b>
<b>07. Outaouais</b>										
Papineau (80)	92	99	126	107	147	95	117	104	199	190
Gatineau (81)	926	1 364	1 836	2 034	1 184	793	721	738	1 833	2 686
Les Collines-de-l'Outaouais (82)	151	211	267	294	248	213	164	243	328	411
La Vallée-de-la-Gatineau (83)	58	85	53	75	85	76	67	89	127	105
Pontiac (84)	32	29	24	27	30	17	34	34	45	28
	<b>1 259</b>	<b>1 788</b>	<b>2 306</b>	<b>2 537</b>	<b>1 694</b>	<b>1 194</b>	<b>1 103</b>	<b>1 208</b>	<b>2 532</b>	<b>3 420</b>
<b>08. Abitibi-Témiscamingue</b>										
Témiscamingue (85)	46	25	22	29	51	30	40	49	44	56
Rouyn-Noranda (86)	97	105	78	105	187	135	150	119	158	179
Abitibi-Ouest (87)	83	81	66	35	70	55	67	76	90	110
Abitibi (88)	119	167	71	111	181	137	93	93	86	81
La Vallée-de-l'Or (89)	248	307	187	238	285	215	194	269	317	232
	<b>593</b>	<b>685</b>	<b>424</b>	<b>518</b>	<b>774</b>	<b>572</b>	<b>544</b>	<b>606</b>	<b>695</b>	<b>658</b>
<b>09. Côte-Nord</b>										
La Haute-Côte-Nord (95)	51	63	38	32	39	41	33	42	66	53
Manicouagan (96)	114	221	83	81	142	119	114	163	181	147
Sept-Rivières (971)	147	270	268	303	282	397	556	471	460	261
Caniapiscau (972)	5	12	10	7	7	4	5	6	7	4
Minganie (981)	17	21	18	13	25	16	21	15	20	19
Le Golfe-du-Saint-Laurent (982)	10	7	6	3	5	4	6	9	5	5
	<b>344</b>	<b>594</b>	<b>423</b>	<b>439</b>	<b>500</b>	<b>581</b>	<b>735</b>	<b>706</b>	<b>739</b>	<b>489</b>

Note : Ces données pourraient être modifiées en raison des délais entre l'infraction et la condamnation.

Tableau 1.17  
(Suite)  
**Nombre d'infractions au Code de la sécurité routière  
selon la municipalité régionale de comté (MRC)**

*Type d'infraction : Omission de se conformer à un panneau d'arrêt*

Municipalité régionale de comté	Année de l'infraction									
	2003	2004	2005	2006	2007	2008	2009	2010	2011	2012
<b>10. Nord-du-Québec</b>										
Jamésie (991)	52	37	28	69	90	52	53	77	75	135
Kativik (992)	3	6	0	1	1	5	3	5	1	2
Eeyou Istchee (993)	9	6	12	11	17	14	10	6	11	19
	<b>64</b>	<b>49</b>	<b>40</b>	<b>81</b>	<b>108</b>	<b>71</b>	<b>66</b>	<b>88</b>	<b>87</b>	<b>156</b>
<b>11. Gaspésie-Îles-de-la-Madeleine</b>										
Les Îles-de-la-Madeleine (01 )	37	24	22	35	35	22	17	40	46	85
Le Rocher-Percé (02 )	65	83	47	74	103	28	36	49	80	60
La Côte-de-Gaspé (03 )	47	42	15	29	35	17	33	39	46	61
La Haute-Gaspésie (04 )	17	39	26	52	59	42	20	21	50	33
Bonaventure (05 )	70	56	31	32	39	43	35	63	59	43
Avignon (06 )	28	30	21	15	22	23	30	60	50	26
	<b>264</b>	<b>274</b>	<b>162</b>	<b>237</b>	<b>293</b>	<b>175</b>	<b>171</b>	<b>272</b>	<b>331</b>	<b>308</b>
<b>12. Chaudière-Appalaches</b>										
L'Islet (17 )	35	38	45	32	31	34	56	35	50	62
Montmagny (18 )	113	137	75	82	68	87	113	65	140	161
Bellechasse (19 )	127	162	108	162	187	145	223	173	194	143
Lévis (251)	1 156	1 252	1 124	1 023	1 049	581	959	1 350	1 324	1 209
La Nouvelle-Beauce (26 )	128	147	144	187	237	184	148	243	177	161
Robert-Cliche (27 )	106	81	90	103	115	81	104	130	117	87
Les Etchemins (28 )	65	46	40	56	53	44	55	55	58	62
Beauce-Sartigan (29 )	364	235	249	457	272	289	202	229	221	261
Les Appalaches (31 )	173	179	175	254	199	196	201	190	261	186
Lotbinière (33 )	71	88	67	114	124	82	129	121	130	173
	<b>2 338</b>	<b>2 365</b>	<b>2 117</b>	<b>2 470</b>	<b>2 335</b>	<b>1 723</b>	<b>2 190</b>	<b>2 591</b>	<b>2 672</b>	<b>2 505</b>
<b>13. Laval</b>										
Laval (65 )	<b>14 146</b>	<b>10 802</b>	<b>10 202</b>	<b>12 687</b>	<b>9 195</b>	<b>9 726</b>	<b>12 145</b>	<b>11 370</b>	<b>11 399</b>	<b>11 398</b>
<b>14. Lanaudière</b>										
D'Autray (52 )	363	314	380	537	611	562	561	400	494	573
L'Assomption (60 )	2 145	1 902	3 412	3 111	2 733	2 495	2 202	2 345	3 604	3 438
Joliette (61 )	524	417	376	444	570	558	512	528	497	712
Matawinie (62 )	303	331	336	371	494	544	436	533	408	379
Montcalm (63 )	465	546	498	673	864	663	806	864	814	782
Les Moulins (64 )	3 492	3 844	4 126	5 623	4 566	3 673	5 002	5 595	5 514	3 696
	<b>7 292</b>	<b>7 354</b>	<b>9 128</b>	<b>10 759</b>	<b>9 838</b>	<b>8 495</b>	<b>9 519</b>	<b>10 265</b>	<b>11 331</b>	<b>9 580</b>

Note : Ces données pourraient être modifiées en raison des délais entre l'infraction et la condamnation.

Tableau 1.17  
(Suite)  
**Nombre d'infractions au Code de la sécurité routière  
selon la municipalité régionale de comté (MRC)**

*Type d'infraction : Omission de se conformer à un panneau d'arrêt*

Municipalité régionale de comté	Année de l'infraction									
	2003	2004	2005	2006	2007	2008	2009	2010	2011	2012
<b>15. Laurentides</b>										
Deux-Montagnes (72 )	2 057	2 009	2 138	2 720	2 919	1 985	2 759	3 282	3 376	2 743
Thérèse-De Blainville (73 )	4 445	6 125	7 440	7 074	6 653	5 320	7 360	7 023	6 769	6 439
Mirabel (74 )	628	769	1 180	1 210	1 324	1 162	1 227	1 182	1 053	1 598
La Rivière-du-Nord (75 )	1 186	1 528	1 758	1 898	2 263	2 229	2 235	2 033	1 938	1 968
Argenteuil (76 )	195	318	335	314	422	256	333	317	363	380
Les Pays-d'en-Haut (77 )	635	787	652	849	1 031	922	1 028	838	854	688
Les Laurentides (78 )	481	437	407	525	572	533	532	801	694	545
Antoine-Labelle (79 )	154	163	145	136	188	257	267	270	282	264
	<b>9 781</b>	<b>12 136</b>	<b>14 055</b>	<b>14 726</b>	<b>15 372</b>	<b>12 664</b>	<b>15 741</b>	<b>15 746</b>	<b>15 329</b>	<b>14 625</b>
<b>16. Montérégie</b>										
Brome-Missisquoi (46 )	320	290	288	319	382	403	330	405	456	433
La Haute-Yamaska (47 )	549	558	540	601	528	579	630	767	747	586
Acton (48 )	116	107	64	153	183	98	85	116	148	152
Pierre-De Saurel (53 )	457	409	298	392	493	495	407	388	356	428
Les Maskoutains (54 )	773	657	509	680	773	857	869	819	894	842
Rouville (55 )	348	298	241	360	259	365	271	361	417	490
Le Haut-Richelieu (56 )	1 465	1 282	1 082	1 351	1 469	1 089	1 082	1 764	1 994	1 597
La Vallée-du-Richelieu (57 )	1 590	1 705	1 203	1 723	1 071	1 139	1 205	1 756	1 746	2 520
Longueuil (58 )	8 050	8 224	7 649	6 377	5 260	7 028	6 197	5 413	5 077	6 812
Marguerite-D'Youville (59 )	1 063	907	907	1 212	825	921	742	1 139	927	1 106
Roussillon (67 )	4 515	2 580	2 965	3 773	3 970	4 809	4 357	4 490	4 828	4 380
Les Jardins-de-Napierville (68 )	394	274	174	320	385	360	287	330	384	375
Le Haut-Saint-Laurent (69 )	165	151	115	147	223	238	224	194	185	237
Beauharnois-Salaberry (70 )	399	455	292	386	693	825	662	566	544	553
Vaudreuil-Soulanges (71 )	1 402	2 224	1 562	2 144	2 368	2 137	2 184	2 374	1 930	1 732
	<b>21 606</b>	<b>20 121</b>	<b>17 889</b>	<b>19 938</b>	<b>18 882</b>	<b>21 343</b>	<b>19 532</b>	<b>20 882</b>	<b>20 633</b>	<b>22 243</b>
<b>17. Centre-du-Québec</b>										
L'Érable (32 )	99	94	96	91	90	74	119	105	85	103
Bécancour (38 )	86	63	100	94	126	113	73	105	88	127
Arthabaska (39 )	306	289	270	322	374	365	348	379	311	293
Drummond (49 )	504	593	503	420	822	814	642	1 105	1 089	1 117
Nicolet-Yamaska (50 )	100	141	78	98	135	143	168	156	102	165
	<b>1 095</b>	<b>1 180</b>	<b>1 047</b>	<b>1 025</b>	<b>1 547</b>	<b>1 509</b>	<b>1 350</b>	<b>1 850</b>	<b>1 675</b>	<b>1 805</b>
<b>Indéterminée</b>										
	<b>105</b>	<b>552</b>	<b>168</b>	<b>168</b>	<b>170</b>	<b>153</b>	<b>116</b>	<b>114</b>	<b>133</b>	<b>160</b>
<b>Total</b>	<b>91 372</b>	<b>89 378</b>	<b>91 001</b>	<b>114 750</b>	<b>108 592</b>	<b>104 805</b>	<b>109 411</b>	<b>112 595</b>	<b>109 186</b>	<b>106 408</b>

Note : Ces données pourraient être modifiées en raison des délais entre l'infraction et la condamnation.

Tableau 1.18a

**Nombre d'infractions au Code de la sécurité routière  
selon le sexe et l'âge**

*Type d'infraction : Omission de porter la ceinture de sécurité*

Sexe	Âge	Année de l'infraction									
		2003	2004	2005	2006	2007	2008	2009	2010	2011	2012
Masculin	Moins de 16	26	38	33	51	69	74	61	57	40	46
	16-19	1 935	2 281	2 176	2 860	3 635	3 889	3 493	3 273	3 155	2 287
	20-24	4 913	5 577	4 907	6 385	7 919	7 812	7 022	6 652	6 683	5 983
	25-34	7 315	7 916	6 823	8 378	10 476	10 989	9 911	9 015	9 480	9 397
	35-44	7 758	8 151	6 927	8 300	9 635	9 969	8 362	7 125	7 247	7 105
	45-54	5 820	6 569	5 606	6 965	8 672	9 620	8 570	7 646	7 560	7 826
	55-64	3 812	4 402	3 788	4 577	5 731	6 392	5 769	5 021	5 174	5 575
	65-74	1 670	2 067	1 745	2 290	2 786	3 274	3 100	2 749	2 909	3 152
	75 ou plus	577	800	730	872	1 230	1 447	1 344	1 154	1 179	1 353
		<b>33 826</b>	<b>37 801</b>	<b>32 735</b>	<b>40 678</b>	<b>50 153</b>	<b>53 466</b>	<b>47 632</b>	<b>42 692</b>	<b>43 427</b>	<b>42 724</b>
Féminin	Moins de 16	20	16	24	28	36	36	41	33	39	21
	16-19	307	371	358	490	673	740	763	812	754	651
	20-24	801	867	834	1 179	1 420	1 597	1 397	1 417	1 513	1 551
	25-34	1 452	1 580	1 363	1 812	2 165	2 272	2 005	1 795	1 846	1 998
	35-44	1 684	1 896	1 746	2 192	2 452	2 298	1 960	1 763	1 648	1 648
	45-54	1 167	1 359	1 256	1 544	1 817	1 977	1 787	1 508	1 456	1 540
	55-64	682	826	787	969	1 175	1 276	1 164	1 012	960	1 044
	65-74	231	355	302	412	551	704	595	554	548	686
	75 ou plus	86	123	132	176	208	237	263	251	229	262
		<b>6 430</b>	<b>7 393</b>	<b>6 802</b>	<b>8 802</b>	<b>10 497</b>	<b>11 137</b>	<b>9 975</b>	<b>9 145</b>	<b>8 993</b>	<b>9 401</b>
Total	Moins de 16	46	54	57	79	105	110	102	90	79	67
	16-19	2 242	2 652	2 534	3 350	4 308	4 629	4 256	4 085	3 909	2 938
	20-24	5 714	6 444	5 741	7 564	9 339	9 409	8 419	8 069	8 196	7 534
	25-34	8 767	9 496	8 186	10 190	12 641	13 261	11 916	10 810	11 326	11 395
	35-44	9 442	10 047	8 673	10 492	12 087	12 267	10 322	8 888	8 895	8 753
	45-54	6 987	7 928	6 862	8 509	10 489	11 597	10 357	9 154	9 016	9 366
	55-64	4 494	5 228	4 575	5 546	6 906	7 668	6 933	6 033	6 134	6 619
	65-74	1 901	2 422	2 047	2 702	3 337	3 978	3 695	3 303	3 457	3 838
	75 ou plus	663	923	862	1 048	1 438	1 684	1 607	1 405	1 408	1 615
<b>Total</b>		<b>40 256</b>	<b>45 194</b>	<b>39 537</b>	<b>49 480</b>	<b>60 650</b>	<b>64 603</b>	<b>57 607</b>	<b>51 837</b>	<b>52 420</b>	<b>52 125</b>

Note : Ces données pourraient être modifiées en raison des délais entre l'infraction et la condamnation.

Tableau 1.18b

**Taux d'infractions au Code de la sécurité routière  
selon le sexe et l'âge**

*Type d'infraction : Omission de porter la ceinture de sécurité*

Taux pour 100 000 titulaires de permis de conduire

Sexe	Âge	Année de l'infraction									
		2003	2004	2005	2006	2007	2008	2009	2010	2011	2012
Masculin	Moins de 16	410	492	363	518	685	772	652	611	648	878
	16-19	2 528	2 977	2 806	3 525	4 193	4 191	3 577	3 226	3 390	2 775
	20-24	2 661	3 040	2 745	3 638	4 578	4 548	4 080	3 751	3 643	3 214
	25-34	1 769	1 889	1 622	1 979	2 452	2 564	2 312	2 097	2 203	2 197
	35-44	1 398	1 496	1 303	1 600	1 906	2 031	1 757	1 522	1 558	1 523
	45-54	1 091	1 206	1 013	1 237	1 519	1 663	1 475	1 314	1 305	1 372
	55-64	1 004	1 112	921	1 076	1 305	1 418	1 245	1 055	1 063	1 120
	65-74	749	906	751	955	1 127	1 270	1 152	975	981	1 004
	75 ou plus	539	715	619	703	939	1 055	949	788	773	856
		<b>1 364</b>	<b>1 505</b>	<b>1 292</b>	<b>1 589</b>	<b>1 936</b>	<b>2 042</b>	<b>1 805</b>	<b>1 597</b>	<b>1 612</b>	<b>1 578</b>
Féminin	Moins de 16	1 477	877	1 020	974	1 085	1 068	1 164	974	1 915	1 249
	16-19	535	631	592	773	986	1 000	959	949	951	921
	20-24	485	530	518	741	897	1 008	873	850	876	877
	25-34	381	409	350	459	540	561	493	438	448	487
	35-44	326	376	355	457	524	506	444	405	381	379
	45-54	237	270	244	294	340	364	327	275	267	286
	55-64	206	237	215	254	297	311	274	230	213	225
	65-74	136	200	164	212	270	325	259	227	211	247
	75 ou plus	137	180	178	221	243	258	274	247	212	231
		<b>295</b>	<b>334</b>	<b>303</b>	<b>386</b>	<b>453</b>	<b>473</b>	<b>417</b>	<b>376</b>	<b>365</b>	<b>378</b>
Total	Moins de 16	598	566	498	621	784	849	792	708	962	968
	16-19	1 674	1 959	1 836	2 318	2 781	2 775	2 402	2 184	2 268	1 920
	20-24	1 634	1 857	1 690	2 261	2 819	2 850	2 535	2 345	2 301	2 076
	25-34	1 103	1 180	1 010	1 246	1 527	1 591	1 426	1 287	1 345	1 360
	35-44	882	958	848	1 051	1 242	1 298	1 125	984	990	971
	45-54	682	756	642	782	949	1 034	919	810	801	845
	55-64	632	702	589	687	827	890	781	659	654	689
	65-74	484	597	491	623	740	839	740	628	622	648
	75 ou plus	390	512	449	514	664	736	676	566	541	595
		<b>865</b>	<b>957</b>	<b>828</b>	<b>1 022</b>	<b>1 235</b>	<b>1 299</b>	<b>1 146</b>	<b>1 015</b>	<b>1 017</b>	<b>1 003</b>

Note : Ces données pourraient être modifiées en raison des délais entre l'infraction et la condamnation.

Tableau 1.19a

**Nombre d'infractions au Code de la sécurité routière  
selon la région de résidence**

*Type d'infraction : Omission de porter la ceinture de sécurité*

Région de résidence	Année de l'infraction									
	2003	2004	2005	2006	2007	2008	2009	2010	2011	2012
01. Bas-Saint-Laurent	1 252	1 556	635	735	1 387	1 446	1 218	1 114	1 257	1 604
02. Saguenay–Lac-Saint-Jean	939	842	693	776	1 518	2 312	3 514	2 745	2 330	2 059
03. Capitale-Nationale	2 264	2 009	1 298	1 874	3 103	3 175	3 136	3 137	2 884	3 170
04. Mauricie	1 341	1 206	898	1 507	2 120	2 076	1 730	1 640	1 440	1 443
05. Estrie	1 125	1 329	689	1 250	2 326	2 874	2 433	1 573	2 170	2 280
06. Montréal	10 353	11 589	11 019	14 596	14 953	14 499	11 691	10 057	9 278	8 016
07. Outaouais	925	1 201	1 357	1 846	1 798	1 829	1 791	1 462	2 038	2 562
08. Abitibi-Témiscamingue	513	609	494	403	686	1 104	929	1 132	1 115	1 177
09. Côte-Nord	365	495	394	320	389	604	768	516	656	531
10. Nord-du-Québec	98	56	37	63	106	99	135	125	128	148
11. Gaspésie–Îles-de-la-Madeleine	404	272	148	300	740	654	510	475	608	725
12. Chaudière-Appalaches	2 076	2 261	1 545	1 534	2 807	3 301	2 682	2 829	2 957	2 832
13. Laval	2 706	3 942	3 961	4 557	4 670	3 949	3 646	3 924	3 647	4 052
14. Lanaudière	3 271	3 419	3 030	3 923	4 638	5 184	4 306	3 649	3 418	3 725
15. Laurentides	3 505	4 358	4 421	5 505	6 046	5 707	4 819	4 635	4 952	4 526
16. Montérégie	7 742	8 372	7 995	9 399	11 260	13 188	11 951	11 096	11 604	10 609
17. Centre-du-Québec	1 193	1 462	827	771	1 960	2 459	2 267	1 620	1 813	2 570
Indéterminée	184	216	96	121	143	143	81	108	125	96
<b>Total</b>	<b>40 256</b>	<b>45 194</b>	<b>39 537</b>	<b>49 480</b>	<b>60 650</b>	<b>64 603</b>	<b>57 607</b>	<b>51 837</b>	<b>52 420</b>	<b>52 125</b>

Note : Ces données pourraient être modifiées en raison des délais entre l'infraction et la condamnation.

Tableau 1.19b

**Taux d'infractions au Code de la sécurité routière  
selon la région de résidence**

*Type d'infraction : Omission de porter la ceinture de sécurité*

Taux pour 100 000 titulaires de permis de conduire

Région de résidence	Année de l'infraction									
	2003	2004	2005	2006	2007	2008	2009	2010	2011	2012
01. Bas-Saint-Laurent	940	1 156	468	539	1 008	1 042	874	793	892	1 137
02. Saguenay–Lac-Saint-Jean	504	451	370	412	798	1 206	1 820	1 410	1 189	1 047
03. Capitale-Nationale	523	459	294	419	685	689	673	663	602	657
04. Mauricie	768	684	505	841	1 173	1 140	944	887	778	778
05. Estrie	576	669	343	615	1 132	1 384	1 161	741	1 018	1 063
06. Montréal	1 093	1 222	1 156	1 527	1 548	1 498	1 198	1 020	934	804
07. Outaouais	441	558	618	827	789	788	760	607	832	1 037
08. Abitibi-Témiscamingue	545	646	521	421	707	1 124	939	1 132	1 110	1 175
09. Côte-Nord	596	807	641	522	629	976	1 231	820	1 032	830
10. Nord-du-Québec	666	380	251	426	705	651	881	810	817	941
11. Gaspésie–Îles-de-la-Madeleine	637	425	229	463	1 131	996	770	711	908	1 087
12. Chaudière-Appalaches	758	815	551	541	980	1 142	918	958	996	949
13. Laval	1 190	1 704	1 692	1 913	1 931	1 604	1 457	1 535	1 405	1 546
14. Lanaudière	1 206	1 219	1 052	1 320	1 520	1 654	1 349	1 115	1 029	1 105
15. Laurentides	1 056	1 272	1 263	1 534	1 646	1 520	1 264	1 189	1 252	1 127
16. Montérégie	877	930	875	1 012	1 191	1 373	1 228	1 119	1 156	1 047
17. Centre-du-Québec	775	939	527	485	1 218	1 510	1 379	972	1 081	1 521
Indéterminée	---	---	---	---	---	---	---	---	---	---
<b>Taux pour l'ensemble du Québec</b>	<b>865</b>	<b>957</b>	<b>828</b>	<b>1 022</b>	<b>1 235</b>	<b>1 299</b>	<b>1 146</b>	<b>1 015</b>	<b>1 017</b>	<b>1 003</b>

Note : Ces données pourraient être modifiées en raison des délais entre l'infraction et la condamnation.

Tableau 1.20

**Nombre d'infractions au Code de la sécurité routière  
selon la municipalité régionale de comté (MRC)**

*Type d'infraction : Omission de porter la ceinture de sécurité*

Municipalité régionale de comté	Année de l'infraction									
	2003	2004	2005	2006	2007	2008	2009	2010	2011	2012
<b>01. Bas-Saint-Laurent</b>										
La Matapédia (07 )	78	93	53	123	98	71	46	88	77	143
Matane (08 )	106	175	49	66	97	115	126	135	195	100
La Mitis (09 )	72	153	54	47	108	176	132	129	146	167
Rimouski-Neigette (10 )	293	454	176	168	353	351	279	268	276	331
Les Basques (11 )	47	26	32	30	81	65	53	52	60	75
Rivière-du-Loup (12 )	171	242	151	140	299	284	279	194	224	397
Témiscouata (13 )	200	187	61	88	166	171	181	127	103	159
Kamouraska (14 )	285	226	59	73	185	213	122	121	176	232
	<b>1 252</b>	<b>1 556</b>	<b>635</b>	<b>735</b>	<b>1 387</b>	<b>1 446</b>	<b>1 218</b>	<b>1 114</b>	<b>1 257</b>	<b>1 604</b>
<b>02. Saguenay-Lac-Saint-Jean</b>										
Le Domaine-du-Roy (91 )	174	187	125	141	219	263	195	188	181	183
Maria-Chapdelaine (92 )	151	197	50	156	340	289	319	267	224	228
Lac-Saint-Jean-Est (93 )	137	142	115	122	341	505	711	624	536	501
Saguenay (941)	405	254	341	286	507	1 081	2 087	1 444	1 169	930
Le Fjord-du-Saguenay (942)	72	62	62	71	111	174	202	222	220	217
	<b>939</b>	<b>842</b>	<b>693</b>	<b>776</b>	<b>1 518</b>	<b>2 312</b>	<b>3 514</b>	<b>2 745</b>	<b>2 330</b>	<b>2 059</b>
<b>03. Capitale-Nationale</b>										
Charlevoix-Est (15 )	64	106	51	44	90	62	46	97	91	158
Charlevoix (16 )	39	45	30	85	63	32	43	67	74	75
L'Île-d'Orléans (20 )	41	61	17	34	56	59	69	50	36	28
La Côte-de-Beaupré (21 )	96	100	41	57	146	147	209	173	184	183
La Jacques-Cartier (22 )	174	145	91	87	184	315	291	197	220	223
Québec (23 )	1 681	1 357	970	1 440	2 295	2 225	2 153	2 178	1 913	2 178
Portneuf (34 )	169	195	98	127	269	335	325	375	366	325
	<b>2 264</b>	<b>2 009</b>	<b>1 298</b>	<b>1 874</b>	<b>3 103</b>	<b>3 175</b>	<b>3 136</b>	<b>3 137</b>	<b>2 884</b>	<b>3 170</b>
<b>04. Mauricie</b>										
Mékinac (35 )	93	60	37	54	100	115	101	94	85	121
Shawinigan (36 )	286	349	237	226	567	484	418	449	308	291
Trois-Rivières (371)	595	417	336	917	927	838	729	673	616	620
Les Chenaux (372)	117	115	85	98	145	187	142	117	87	77
Maskinongé (51 )	149	180	151	147	293	319	279	247	266	227
La Tuque (90 )	101	85	52	65	88	133	61	60	78	107
	<b>1 341</b>	<b>1 206</b>	<b>898</b>	<b>1 507</b>	<b>2 120</b>	<b>2 076</b>	<b>1 730</b>	<b>1 640</b>	<b>1 440</b>	<b>1 443</b>

Note : Ces données pourraient être modifiées en raison des délais entre l'infraction et la condamnation.



Tableau 1.20  
(Suite)  
**Nombre d'infractions au Code de la sécurité routière  
selon la municipalité régionale de comté (MRC)**

*Type d'infraction : Omission de porter la ceinture de sécurité*

Municipalité régionale de comté	Année de l'infraction									
	2003	2004	2005	2006	2007	2008	2009	2010	2011	2012
<b>05. Estrie</b>										
Le Granit (30 )	63	90	98	109	126	181	154	128	141	116
Les Sources (40 )	59	48	39	44	109	148	126	108	115	148
Le Haut-Saint-François (41 )	83	115	36	71	127	207	175	95	187	176
Le Val-Saint-François (42 )	132	163	61	118	260	267	237	144	210	304
Sherbrooke (43 )	429	512	240	515	988	1 467	1 133	733	1 036	1 001
Coaticook (44 )	92	64	58	82	246	149	158	104	139	213
Memphrémagog (45 )	267	337	157	311	470	455	450	261	342	322
	<b>1 125</b>	<b>1 329</b>	<b>689</b>	<b>1 250</b>	<b>2 326</b>	<b>2 874</b>	<b>2 433</b>	<b>1 573</b>	<b>2 170</b>	<b>2 280</b>
<b>06. Montréal</b>										
Montréal (66 )	<b>10 353</b>	<b>11 589</b>	<b>11 019</b>	<b>14 596</b>	<b>14 953</b>	<b>14 499</b>	<b>11 691</b>	<b>10 057</b>	<b>9 278</b>	<b>8 016</b>
<b>07. Outaouais</b>										
Papineau (80 )	55	87	79	99	146	131	127	99	156	231
Gatineau (81 )	600	753	954	1 324	1 130	1 131	1 202	908	1 395	1 704
Les Collines-de-l'Outaouais (82 )	114	171	177	265	206	268	245	195	263	328
La Vallée-de-la-Gatineau (83 )	79	131	106	120	246	243	148	200	186	209
Pontiac (84 )	77	59	41	38	70	56	69	60	38	90
	<b>925</b>	<b>1 201</b>	<b>1 357</b>	<b>1 846</b>	<b>1 798</b>	<b>1 829</b>	<b>1 791</b>	<b>1 462</b>	<b>2 038</b>	<b>2 562</b>
<b>08. Abitibi-Témiscamingue</b>										
Témiscamingue (85 )	55	51	44	44	68	92	56	77	74	93
Rouyn-Noranda (86 )	61	72	107	60	176	232	186	280	295	303
Abitibi-Ouest (87 )	85	80	57	35	50	148	144	151	154	165
Abitibi (88 )	154	189	134	114	181	238	184	143	121	167
La Vallée-de-l'Or (89 )	158	217	152	150	211	394	359	481	471	449
	<b>513</b>	<b>609</b>	<b>494</b>	<b>403</b>	<b>686</b>	<b>1 104</b>	<b>929</b>	<b>1 132</b>	<b>1 115</b>	<b>1 177</b>
<b>09. Côte-Nord</b>										
La Haute-Côte-Nord (95 )	60	93	60	41	60	74	76	90	103	89
Manicouagan (96 )	112	175	70	59	123	183	194	71	206	192
Sept-Rivières (971)	156	198	231	198	183	317	442	330	306	225
Caniapiscau (972)	12	6	8	6	9	9	19	5	9	10
Minganie (981)	20	21	23	9	11	17	31	18	28	11
Le Golfe-du-Saint-Laurent (982)	5	2	2	7	3	4	6	2	4	4
	<b>365</b>	<b>495</b>	<b>394</b>	<b>320</b>	<b>389</b>	<b>604</b>	<b>768</b>	<b>516</b>	<b>656</b>	<b>531</b>

Note : Ces données pourraient être modifiées en raison des délais entre l'infraction et la condamnation.

Tableau 1.20  
(Suite)  
**Nombre d'infractions au Code de la sécurité routière  
selon la municipalité régionale de comté (MRC)**

*Type d'infraction : Omission de porter la ceinture de sécurité*

Municipalité régionale de comté	Année de l'infraction									
	2003	2004	2005	2006	2007	2008	2009	2010	2011	2012
<b>10. Nord-du-Québec</b>										
Jamésie (991)	76	35	27	52	85	67	101	96	80	86
Kativik (992)	2	4	1	1	0	3	3	0	4	4
Eeyou Istchee (993)	20	17	9	10	21	29	31	29	44	58
	<b>98</b>	<b>56</b>	<b>37</b>	<b>63</b>	<b>106</b>	<b>99</b>	<b>135</b>	<b>125</b>	<b>128</b>	<b>148</b>
<b>11. Gaspésie-Îles-de-la-Madeleine</b>										
Les Îles-de-la-Madeleine (01 )	38	41	16	48	55	110	49	65	77	136
Le Rocher-Percé (02 )	166	78	57	90	221	112	108	76	104	133
La Côte-de-Gaspé (03 )	29	52	18	21	98	79	91	79	144	131
La Haute-Gaspésie (04 )	73	30	13	30	103	84	95	73	94	128
Bonaventure (05 )	66	45	24	67	171	152	119	128	136	127
Avignon (06 )	32	26	20	44	92	117	48	54	53	70
	<b>404</b>	<b>272</b>	<b>148</b>	<b>300</b>	<b>740</b>	<b>654</b>	<b>510</b>	<b>475</b>	<b>608</b>	<b>725</b>
<b>12. Chaudière-Appalaches</b>										
L'Islet (17 )	91	91	47	51	187	173	167	94	104	116
Montmagny (18 )	175	140	93	89	217	279	190	133	117	229
Bellechasse (19 )	150	166	128	109	262	270	242	212	219	240
Lévis (251)	603	637	414	436	781	688	614	896	988	670
La Nouvelle-Beauce (26 )	131	192	117	157	329	415	408	381	357	363
Robert-Cliche (27 )	100	92	83	69	116	156	113	152	172	192
Les Etchemins (28 )	64	60	67	39	95	119	92	107	88	104
Beauce-Sartigan (29 )	407	439	294	271	305	400	377	382	368	343
Les Appalaches (31 )	173	313	229	236	344	446	265	235	306	339
Lotbinière (33 )	182	131	73	77	171	355	214	237	238	236
	<b>2 076</b>	<b>2 261</b>	<b>1 545</b>	<b>1 534</b>	<b>2 807</b>	<b>3 301</b>	<b>2 682</b>	<b>2 829</b>	<b>2 957</b>	<b>2 832</b>
<b>13. Laval</b>										
Laval (65 )	<b>2 706</b>	<b>3 942</b>	<b>3 961</b>	<b>4 557</b>	<b>4 670</b>	<b>3 949</b>	<b>3 646</b>	<b>3 924</b>	<b>3 647</b>	<b>4 052</b>
<b>14. Lanaudière</b>										
D'Autray (52 )	386	338	342	290	563	654	515	365	347	409
L'Assomption (60 )	730	864	991	1 105	1 345	1 260	1 108	866	831	1 100
Joliette (61 )	300	189	165	252	471	569	526	303	329	395
Matawinie (62 )	283	323	272	287	537	722	448	420	314	347
Montcalm (63 )	360	356	258	366	598	670	556	474	436	522
Les Moulins (64 )	1 212	1 349	1 002	1 623	1 124	1 309	1 153	1 221	1 161	952
	<b>3 271</b>	<b>3 419</b>	<b>3 030</b>	<b>3 923</b>	<b>4 638</b>	<b>5 184</b>	<b>4 306</b>	<b>3 649</b>	<b>3 418</b>	<b>3 725</b>

Note : Ces données pourraient être modifiées en raison des délais entre l'infraction et la condamnation.

Tableau 1.20  
(Suite)  
Nombre d'infractions au Code de la sécurité routière  
selon la municipalité régionale de comté (MRC)

*Type d'infraction : Omission de porter la ceinture de sécurité*

Municipalité régionale de comté	Année de l'infraction									
	2003	2004	2005	2006	2007	2008	2009	2010	2011	2012
<b>15. Laurentides</b>										
Deux-Montagnes (72 )	744	702	677	881	883	811	681	795	841	752
Thérèse-De Blainville (73 )	1 073	1 450	1 862	2 137	1 817	1 519	1 241	1 217	1 166	1 128
Mirabel (74 )	285	307	336	518	526	469	371	346	347	370
La Rivière-du-Nord (75 )	537	758	675	893	1 092	1 445	1 126	911	1 052	847
Argenteuil (76 )	119	163	101	189	382	251	222	260	279	351
Les Pays-d'en-Haut (77 )	421	523	452	476	670	521	521	351	406	304
Les Laurentides (78 )	176	257	224	302	462	498	382	434	414	447
Antoine-Labelle (79 )	150	198	94	109	214	193	275	321	447	327
	<b>3 505</b>	<b>4 358</b>	<b>4 421</b>	<b>5 505</b>	<b>6 046</b>	<b>5 707</b>	<b>4 819</b>	<b>4 635</b>	<b>4 952</b>	<b>4 526</b>
<b>16. Montérégie</b>										
Brome-Missisquoi (46 )	191	201	222	304	400	451	417	434	431	458
La Haute-Yamaska (47 )	421	572	519	588	509	531	740	620	799	568
Acton (48 )	88	109	94	66	156	145	125	96	163	141
Pierre-De Saurel (53 )	294	258	221	456	938	713	388	332	273	453
Les Maskoutains (54 )	498	509	329	334	702	880	733	622	882	729
Rouville (55 )	168	173	163	184	181	324	265	307	309	248
Le Haut-Richelieu (56 )	530	538	501	751	1 138	1 083	1 106	1 807	1 496	943
La Vallée-du-Richelieu (57 )	509	535	533	664	648	763	934	1 100	982	973
Longueuil (58 )	2 371	2 705	3 174	2 832	2 408	2 822	2 576	2 111	2 142	2 174
Marguerite-D'Youville (59 )	475	343	373	421	568	592	581	558	607	698
Roussillon (67 )	834	757	800	1 147	1 303	1 946	1 459	1 084	1 240	1 200
Les Jardins-de-Napierville (68 )	163	206	128	202	247	305	283	305	339	322
Le Haut-Saint-Laurent (69 )	139	142	97	138	226	375	294	167	208	207
Beauharnois-Salaberry (70 )	343	348	223	393	644	856	650	421	510	603
Vaudreuil-Soulanges (71 )	718	976	618	919	1 192	1 402	1 400	1 132	1 223	892
	<b>7 742</b>	<b>8 372</b>	<b>7 995</b>	<b>9 399</b>	<b>11 260</b>	<b>13 188</b>	<b>11 951</b>	<b>11 096</b>	<b>11 604</b>	<b>10 609</b>
<b>17. Centre-du-Québec</b>										
L'Érable (32 )	133	149	87	89	149	183	171	135	238	237
Bécancour (38 )	101	71	46	58	113	122	139	103	101	149
Arthabaska (39 )	443	323	198	215	611	807	616	504	549	724
Drummond (49 )	388	703	405	305	879	1 127	1 149	750	754	1 206
Nicolet-Yamaska (50 )	128	216	91	104	208	220	192	128	171	254
	<b>1 193</b>	<b>1 462</b>	<b>827</b>	<b>771</b>	<b>1 960</b>	<b>2 459</b>	<b>2 267</b>	<b>1 620</b>	<b>1 813</b>	<b>2 570</b>
<b>Indéterminée</b>										
	<b>184</b>	<b>216</b>	<b>96</b>	<b>121</b>	<b>143</b>	<b>143</b>	<b>81</b>	<b>108</b>	<b>125</b>	<b>96</b>
<b>Total</b>	<b>40 256</b>	<b>45 194</b>	<b>39 537</b>	<b>49 480</b>	<b>60 650</b>	<b>64 603</b>	<b>57 607</b>	<b>51 837</b>	<b>52 420</b>	<b>52 125</b>

Note : Ces données pourraient être modifiées en raison des délais entre l'infraction et la condamnation.



## SECTION 2 : Infractions au Code criminel reliées à la conduite d'un véhicule routier

Certains comportements en relation avec la conduite d'un véhicule routier ont été identifiés comme criminels par le législateur. Une condamnation à cet égard signifie des sanctions applicables en vertu du droit criminel. De plus, l'article 180 du Code de la sécurité routière prévoit explicitement que certaines condamnations en vertu du Code criminel reliées à la conduite d'un véhicule routier entraînent la révocation du permis de conduire ou la suspension du droit d'en obtenir un. La présente section dresse un portrait des infractions au Code criminel reliées à la conduite d'un véhicule routier, alors que la section 3 traite des sanctions qu'elles peuvent engendrer. La liste C présente les infractions au Code criminel reliées à la conduite d'un véhicule routier.

### Liste C

#### Infractions au Code criminel reliées à la conduite d'un véhicule routier

*Code criminel canadien (chapitre C-46)*

Infraction	
Description	Article C.C.
Conduite lorsque la capacité de conduire est affaiblie et entraîne la mort, conduite avec un taux d'alcool supérieur à 80 mg d'alcool par 100 ml de sang causant un accident qui entraîne la mort, refus d'obtempérer à un ordre de l'agent de la paix à la suite d'un accident entraînant la mort	255(3), 255(3.1), 255(3.2)
Conduite lorsque la capacité de conduire est affaiblie et entraîne un accident causant des lésions corporelles, conduite avec un taux d'alcool supérieur à 80 mg d'alcool par 100 ml de sang causant un accident qui entraîne des lésions corporelles, refus d'obtempérer à un ordre de l'agent de la paix à la suite d'un accident entraînant des lésions corporelles	255(2), 255(2.1), 255(2.2)
Conduite ou garde d'un véhicule avec un taux d'alcool supérieur à 80 mg d'alcool par 100 ml de sang	253(1)b)
Conduite ou garde d'un véhicule lorsque la capacité de conduire est affaiblie par l'effet de l'alcool ou d'une drogue	253(1)a)
Refus d'obtempérer à un ordre de l'agent de la paix	254(5)
Négligence criminelle entraînant la mort	220, 249.2
Conduite dangereuse entraînant la mort	249(4), 249.4(4)
Homicide involontaire	236
Négligence criminelle entraînant des lésions corporelles	221, 249.3
Conduite dangereuse entraînant des lésions corporelles	249(3), 249.4(3)
Conduite dangereuse	249(1)a), 249.4(1)
Omission d'arrêter lors d'un accident	252(1), 252(1.2), 252(1.3)
Omission d'arrêter lors d'une poursuite policière	249.1(1), 249.1(3)

Si une infraction au Code criminel reliée à la conduite d'un véhicule routier est commise dans une autre province ou dans un État américain avec lequel le Québec a conclu une entente, cette infraction est portée au dossier du conducteur. Elle entraînera les mêmes sanctions que si elle avait été commise au Québec.

Le graphique 2.1 montre le nombre d'infractions au Code criminel reliées à la conduite d'un véhicule routier, connues en septembre 2013, de 2003 à 2012.

Graphique 2.1

**Nombre d'infractions au Code criminel  
reliées à la conduite d'un véhicule routier**

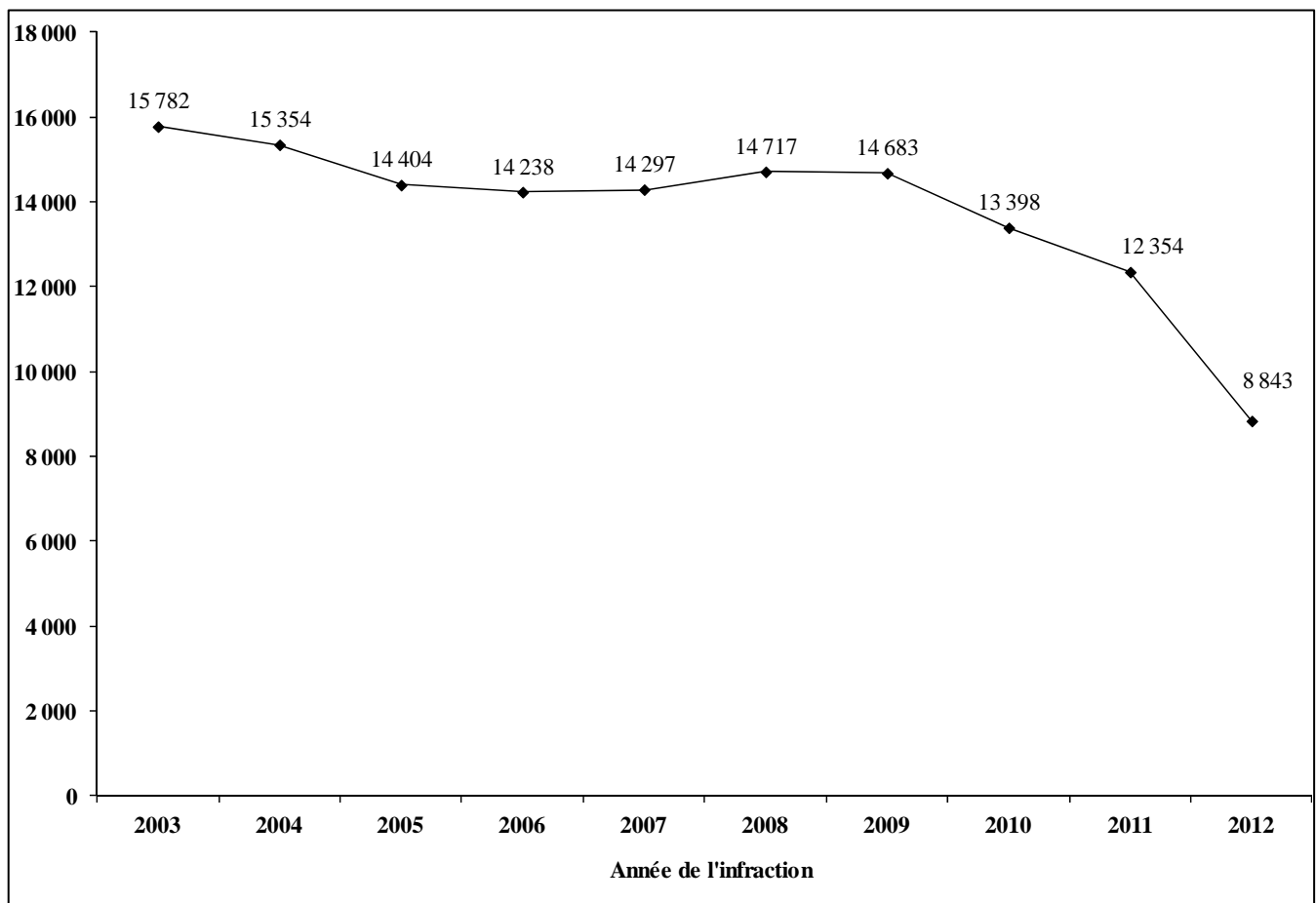

---

Note : Ces données pourraient être modifiées en raison des délais entre l'infraction et la condamnation.

Le délai entre le moment où une infraction au Code criminel est constatée par un policier et celui où le conducteur est déclaré coupable est beaucoup plus long que pour les infractions au Code de la sécurité routière. Toutefois, depuis 1997, si un conducteur se fait arrêter à la suite d'une infraction reliée à l'alcool (en vertu des articles 253(1)b) ou 254(5) du Code criminel, ou des articles 202.2, 202.3 ou 202.8 du Code de la sécurité routière), il verra son permis de conduire suspendu sur-le-champ. La section 3 traite, entre autres, de ce type de sanction.

Les données portant sur les infractions au Code criminel pourraient donc être modifiées en raison des délais qui existent entre l'infraction et la condamnation. Le tableau 2.1 montre l'état des données à la date de production des fichiers, soit en septembre 2013. À moins de retards exceptionnels, elles étaient complètes pour les années 2003 à 2008. Les données de l'année 2009 étaient complètes à 98,7 %. Quant à celles des années 2010, 2011 et 2012, elles sont connues à 90,8 %, 80,0 % et 58,0 % respectivement.

Tableau 2.1

**État des données  
pour les infractions au Code criminel<sup>6</sup>**

<b>Année de l'infraction</b>	<b>Données connues en septembre 2013</b>
2003	100,0 %
2004	100,0 %
2005	100,0 %
2006	100,0 %
2007	100,0 %
2008	100,0 %
2009	98,7 %
2010	90,8 %
2011	80,0 %
2012	58,0 %

---

6. Basé sur l'évolution du nombre d'infractions au Code criminel.

Le tableau 2.2 montre la répartition mensuelle des infractions au Code criminel. À quelques exceptions près, janvier et février sont les mois pour lesquels le nombre d'infractions est le plus bas. À l'inverse, les mois de mai à octobre montrent habituellement un nombre d'infractions plus élevé.

Tableau 2.2

**Nombre d'infractions au Code criminel  
selon le mois de l'infraction**

Mois de l'infraction	Année de l'infraction									
	2003	2004	2005	2006	2007	2008	2009	2010	2011	2012
Janvier	1 092	1 017	999	955	990	984	1 038	1 062	946	696
Février	1 111	1 087	1 058	863	1 003	1 042	1 095	1 009	913	735
Mars	1 315	1 185	1 149	1 117	1 149	1 054	1 124	1 097	961	846
<b>Premier trimestre</b>	<b>3 518</b>	<b>3 289</b>	<b>3 206</b>	<b>2 935</b>	<b>3 142</b>	<b>3 080</b>	<b>3 257</b>	<b>3 168</b>	<b>2 820</b>	<b>2 277</b>
Avril	1 332	1 302	1 318	1 166	1 218	1 131	1 262	1 147	1 077	770
Mai	1 549	1 467	1 346	1 186	1 186	1 379	1 338	1 177	1 083	825
Juin	1 422	1 351	1 306	1 291	1 252	1 243	1 242	1 074	1 081	795
<b>Deuxième trimestre</b>	<b>4 303</b>	<b>4 120</b>	<b>3 970</b>	<b>3 643</b>	<b>3 656</b>	<b>3 753</b>	<b>3 842</b>	<b>3 398</b>	<b>3 241</b>	<b>2 390</b>
Juillet	1 316	1 436	1 392	1 337	1 324	1 338	1 344	1 170	1 101	858
Août	1 434	1 319	1 202	1 135	1 274	1 343	1 331	1 092	1 033	792
Septembre	1 380	1 273	1 124	1 405	1 319	1 216	1 292	1 097	1 078	736
<b>Troisième trimestre</b>	<b>4 130</b>	<b>4 028</b>	<b>3 718</b>	<b>3 877</b>	<b>3 917</b>	<b>3 897</b>	<b>3 967</b>	<b>3 359</b>	<b>3 212</b>	<b>2 386</b>
Octobre	1 406	1 454	1 165	1 402	1 224	1 364	1 343	1 314	1 113	651
Novembre	1 281	1 283	1 061	1 151	1 182	1 396	1 166	1 129	1 033	581
Décembre	1 144	1 180	1 284	1 230	1 176	1 227	1 108	1 030	935	558
<b>Quatrième trimestre</b>	<b>3 831</b>	<b>3 917</b>	<b>3 510</b>	<b>3 783</b>	<b>3 582</b>	<b>3 987</b>	<b>3 617</b>	<b>3 473</b>	<b>3 081</b>	<b>1 790</b>
<b>Total</b>	<b>15 782</b>	<b>15 354</b>	<b>14 404</b>	<b>14 238</b>	<b>14 297</b>	<b>14 717</b>	<b>14 683</b>	<b>13 398</b>	<b>12 354</b>	<b>8 843</b>

Les quatre sections du graphique 2.2 présentent ces données séparément pour chacun des trimestres, selon l'année de l'infraction.

Note : Ces données pourraient être modifiées en raison des délais entre l'infraction et la condamnation.



Graphique 2.2

**Nombre d'infractions au Code criminel  
selon le trimestre de l'infraction**

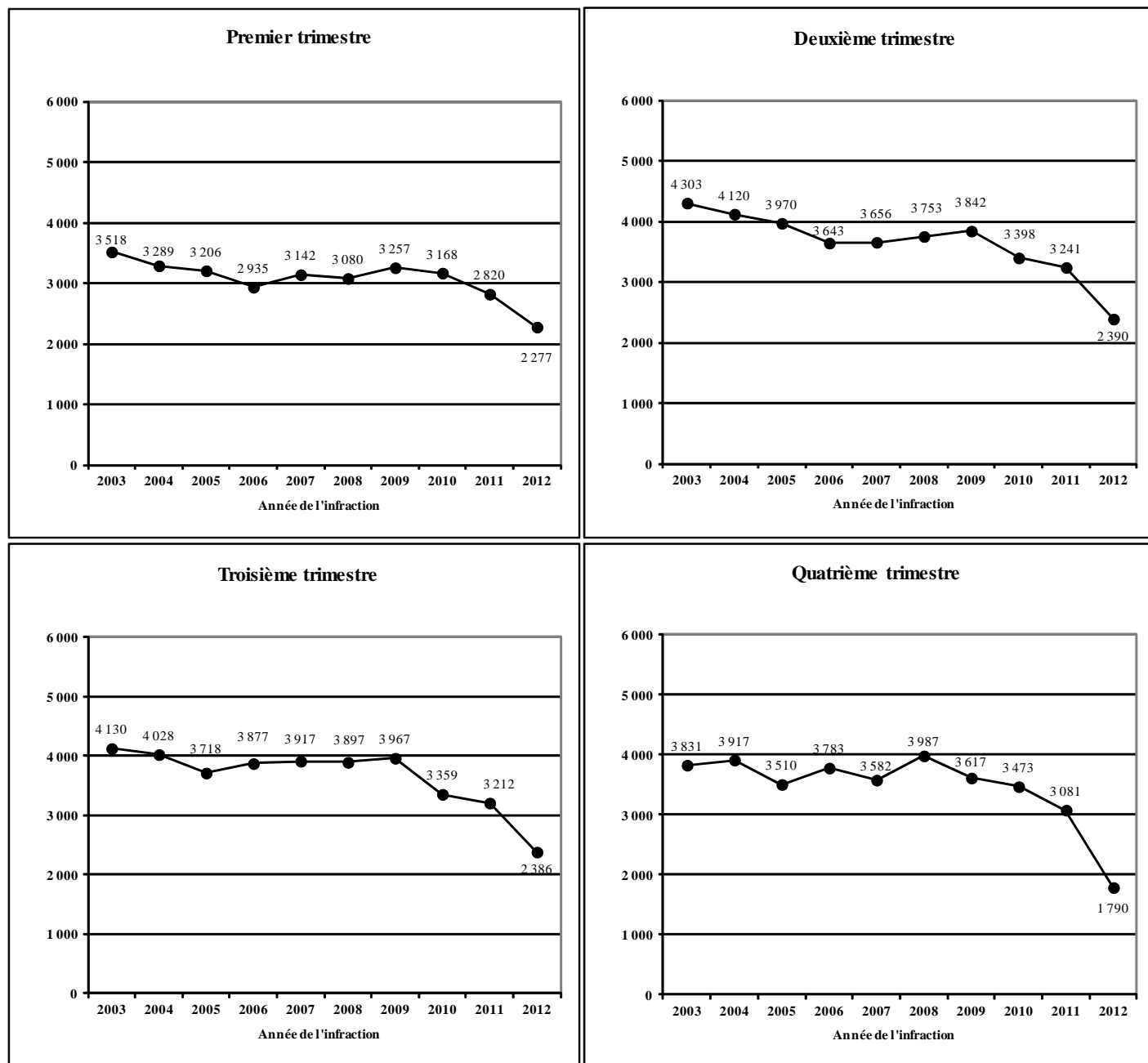

Note : Ces données pourraient être modifiées en raison des délais entre l'infraction et la condamnation.

Le tableau 2.3 présente le nombre d'infractions au Code criminel selon le type d'infraction, pour la période de 2003 à 2012.

Tableau 2.3

**Nombre d'infractions au Code criminel  
selon le type d'infraction**

Description de l'infraction	Année de l'infraction									
	2003	2004	2005	2006	2007	2008	2009	2010	2011	2012
Conduite lorsque la capacité de conduire est affaiblie et entraîne la mort, conduite avec un taux d'alcool supérieur à 80 mg d'alcool par 100 ml de sang causant un accident qui entraîne la mort, refus d'obtempérer à un ordre de l'agent de la paix à la suite d'un accident entraînant la mort	18	21	11	19	10	16	15	5	14	3
Conduite lorsque la capacité de conduire est affaiblie et entraîne un accident causant des lésions corporelles, conduite avec un taux d'alcool supérieur à 80 mg d'alcool par 100 ml de sang causant un accident qui entraîne des lésions corporelles, refus d'obtempérer à un ordre de l'agent de la paix à la suite d'un accident entraînant des lésions corporelles	142	140	138	159	147	122	129	87	79	22
Conduite ou garde d'un véhicule avec un taux d'alcool supérieur à 80 mg d'alcool par 100 ml de sang	11 118	10 599	9 667	9 633	9 504	9 814	9 617	7 789	6 821	4 940
Conduite ou garde d'un véhicule lorsque la capacité de conduire est affaiblie par l'effet de l'alcool ou d'une drogue	2 215	2 194	2 148	2 054	2 130	2 345	2 709	3 627	3 759	2 809
Refus d'obtempérer à un ordre de l'agent de la paix	1 195	1 139	1 076	1 001	1 019	959	926	727	569	395
Négligence criminelle entraînant la mort	4	4	2	3	0	1	3	8	4	4
Conduite dangereuse entraînant la mort	15	12	33	21	18	20	10	8	9	2
Négligence criminelle entraînant des lésions corporelles	5	6	5	5	6	1	6	5	3	1
Conduite dangereuse entraînant des lésions corporelles	51	71	74	67	88	85	60	41	42	17
Conduite dangereuse	394	418	435	472	529	500	493	463	484	299
Omission d'arrêter lors d'un accident	255	334	383	376	356	369	258	200	166	85
Omission d'arrêter lors d'une poursuite policière	370	416	432	428	490	485	457	438	404	266
<b>Total</b>	<b>15 782</b>	<b>15 354</b>	<b>14 404</b>	<b>14 238</b>	<b>14 297</b>	<b>14 717</b>	<b>14 683</b>	<b>13 398</b>	<b>12 354</b>	<b>8 843</b>

Note : Ces données pourraient être modifiées en raison des délais entre l'infraction et la condamnation.

Les infractions liées à l'alcool représentent la très grande majorité des infractions au Code criminel (91 %). Le graphique 2.3 présente la répartition des infractions au Code criminel liées à la conduite d'un véhicule routier en faisant la distinction entre l'infraction *conduite ou garde d'un véhicule avec un taux d'alcool supérieur à 80 milligrammes d'alcool par 100 millilitres de sang* (64 %) et les *autres infractions liées à l'alcool* (27 %).

Graphique 2.3

**Répartition des infractions au Code criminel  
selon le type d'infraction**  
2003 à 2012

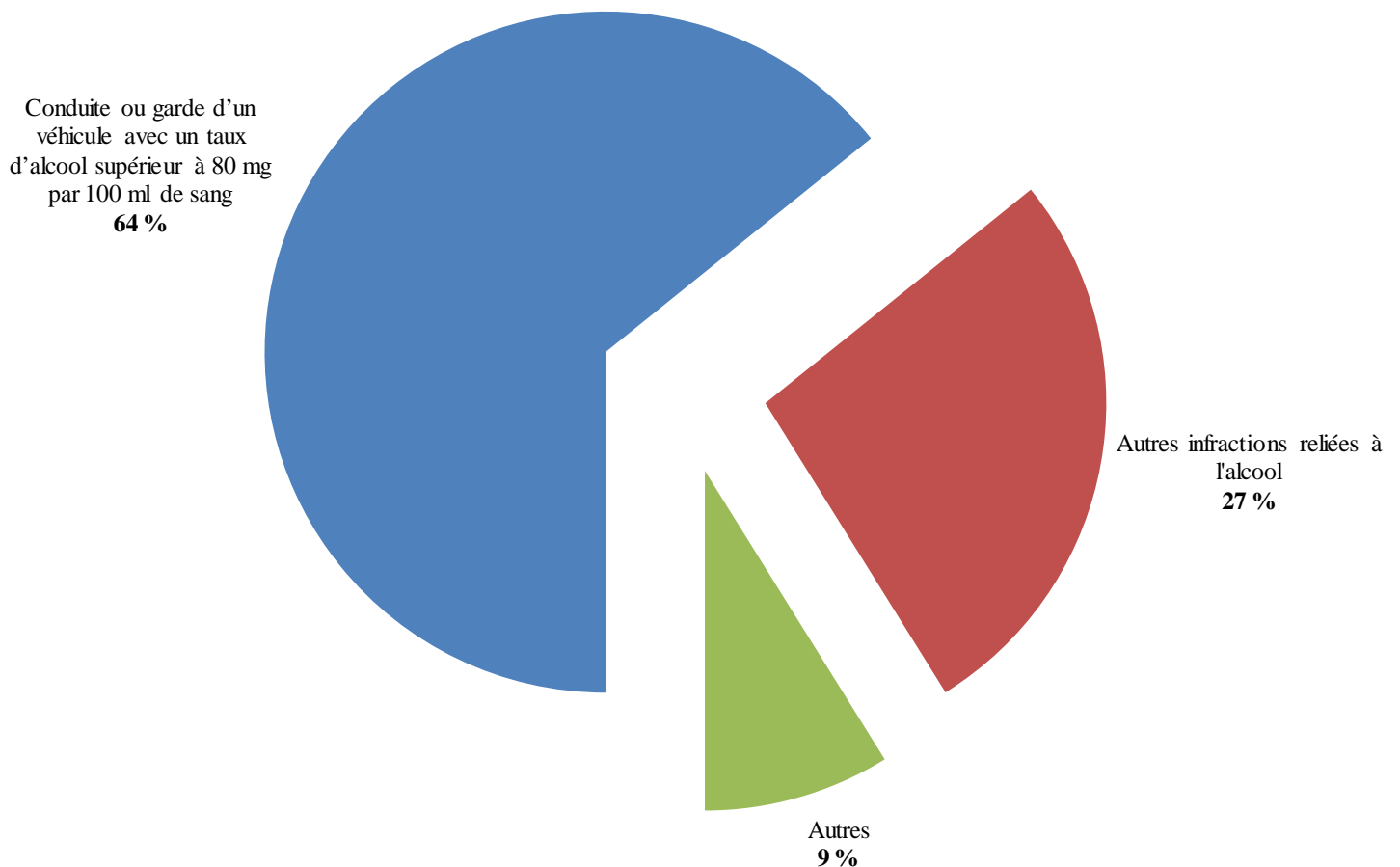

Le graphique 2.4 montre la distribution des contrevenants pour l'ensemble des infractions au Code criminel en comparaison avec celle des titulaires de permis.

Graphique 2.4

**Distribution selon l'âge des contrevenants  
pour l'ensemble des infractions au Code criminel  
par rapport à la distribution des titulaires de permis  
2003 à 2012**

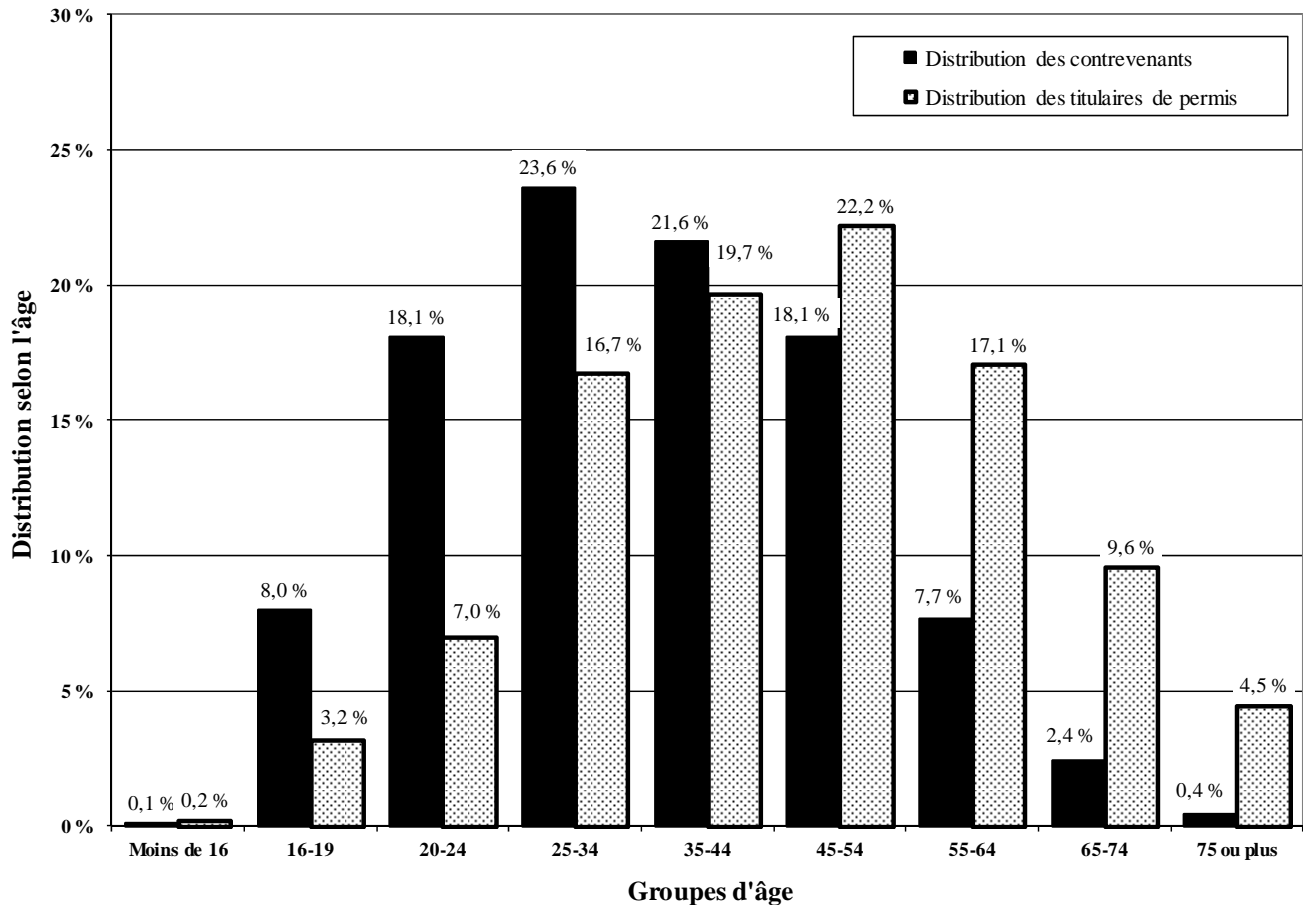

Bien qu'il soit connu que les jeunes conducteurs constituent la large part des contrevenants, cette comparaison, pour la période de 2003 à 2012, permet de constater que cette surreprésentation s'étend aussi aux titulaires de permis âgés de 35 à 44 ans, ce qui n'est pas le cas pour les infractions au Code de la sécurité routière.

Les conducteurs de 20 à 24 ans formaient 7,0 % des titulaires de permis alors qu'ils ont été responsables de 18,1 % des infractions au Code criminel. Ce groupe est donc surreprésenté dans une proportion de 2,59 (18,1 % / 7,0 %). La surreprésentation pour l'ensemble des conducteurs de moins de 35 ans est de 1,84 (49,8 % / 27,1 %).

Le graphique 2.5 montre ces distributions, mais cette fois-ci, selon le sexe des conducteurs. La surreprésentation des conducteurs de sexe masculin est de 1,62 (85,6 % / 52,7 %).

Graphique 2.5

**Distribution selon le sexe des contrevenants  
pour l'ensemble des infractions au Code criminel  
par rapport à la distribution des titulaires de permis  
2003 à 2012**

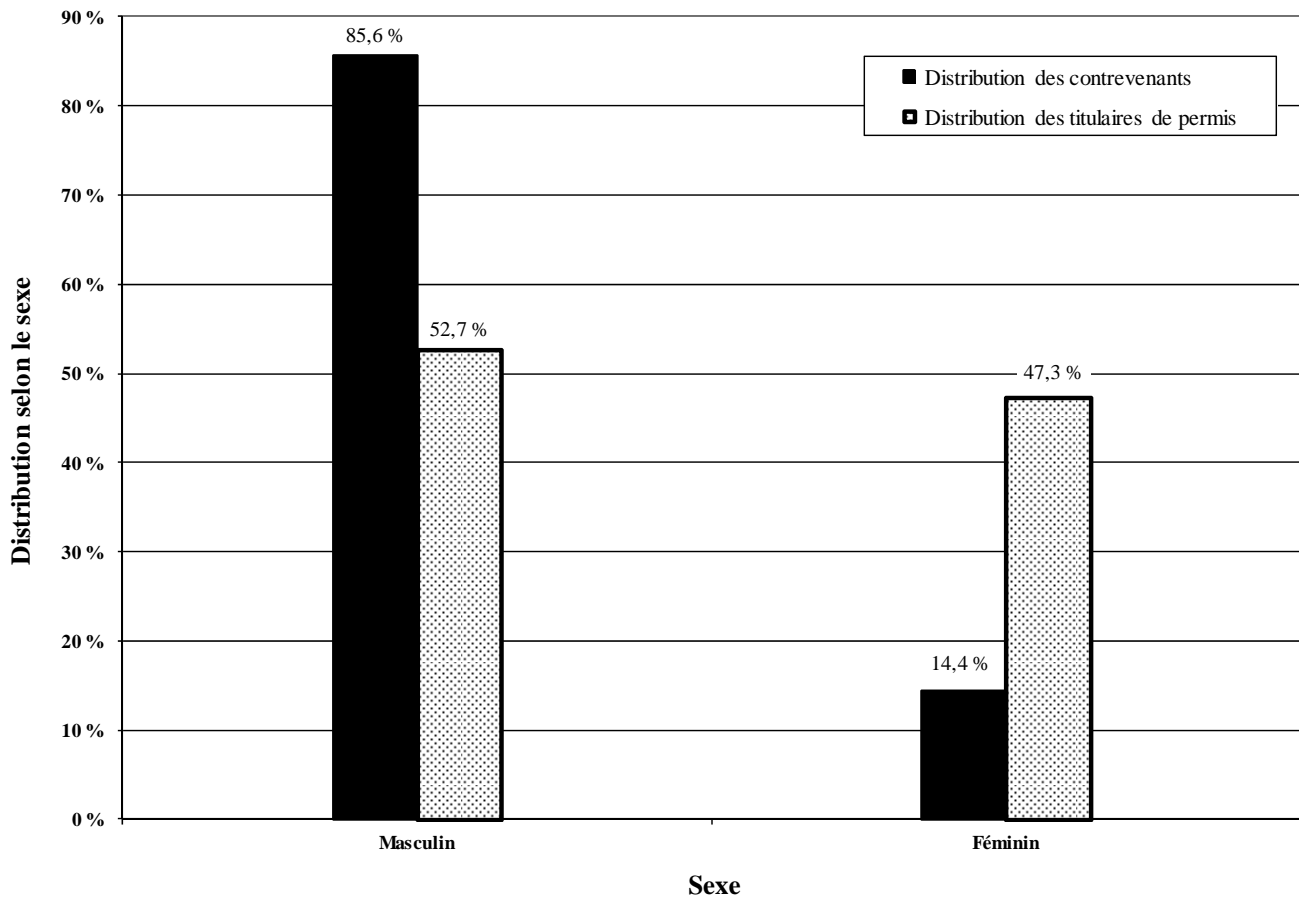

Les tableaux 2.4 à 2.6 présentent l'information portant sur les infractions au Code criminel reliées à la conduite d'un véhicule routier. Il s'agit de l'information sur l'*ensemble des infractions* selon l'âge, le sexe, la région de résidence et la municipalité régionale de comté (MRC). L'information portant sur les *infractions au Code criminel reliées à l'alcool* est présentée à la section 4.

Les tableaux montrant l'information selon l'âge, le sexe et la région de résidence sont aussi accompagnés de l'information sur les taux d'infractions pour 100 000 titulaires de permis de conduire.



Tableau 2.4a

**Nombre d'infractions au Code criminel  
selon le sexe et l'âge**

Sexe	Âge	Année de l'infraction									
		2003	2004	2005	2006	2007	2008	2009	2010	2011	2012
Masculin	Moins de 16	6	13	13	13	23	8	15	14	13	14
	16-19	775	818	812	940	1 012	1 260	1 295	1 132	993	606
	20-24	2 078	2 183	1 998	2 099	2 245	2 313	2 470	2 356	2 181	1 657
	25-34	3 266	3 011	2 816	2 804	2 841	2 986	3 001	2 789	2 679	1 834
	35-44	3 718	3 405	3 079	2 873	2 550	2 401	2 247	1 852	1 670	1 202
	45-54	2 547	2 589	2 498	2 327	2 309	2 314	2 151	1 870	1 542	1 085
	55-64	1 027	1 028	1 007	1 011	1 021	1 062	967	826	829	577
	65-74	326	328	337	301	361	323	280	249	271	213
	75 ou plus	70	50	70	67	66	64	42	54	49	44
		<b>13 813</b>	<b>13 425</b>	<b>12 630</b>	<b>12 435</b>	<b>12 428</b>	<b>12 731</b>	<b>12 468</b>	<b>11 142</b>	<b>10 227</b>	<b>7 232</b>
Féminin	Moins de 16	0	2	1	1	4	0	1	1	0	1
	16-19	73	55	72	100	113	140	186	178	191	138
	20-24	219	225	198	216	246	314	367	436	434	337
	25-34	394	432	397	389	363	422	519	555	550	393
	35-44	714	688	586	559	587	521	529	481	398	289
	45-54	429	383	358	363	400	432	436	450	370	307
	55-64	111	115	124	139	119	130	138	118	146	110
	65-74	27	25	37	34	34	22	38	34	35	29
	75 ou plus	2	4	1	2	3	5	1	3	3	7
		<b>1 969</b>	<b>1 929</b>	<b>1 774</b>	<b>1 803</b>	<b>1 869</b>	<b>1 986</b>	<b>2 215</b>	<b>2 256</b>	<b>2 127</b>	<b>1 611</b>
Total	Moins de 16	6	15	14	14	27	8	16	15	13	15
	16-19	848	873	884	1 040	1 125	1 400	1 481	1 310	1 184	744
	20-24	2 297	2 408	2 196	2 315	2 491	2 627	2 837	2 792	2 615	1 994
	25-34	3 660	3 443	3 213	3 193	3 204	3 408	3 520	3 344	3 229	2 227
	35-44	4 432	4 093	3 665	3 432	3 137	2 922	2 776	2 333	2 068	1 491
	45-54	2 976	2 972	2 856	2 690	2 709	2 746	2 587	2 320	1 912	1 392
	55-64	1 138	1 143	1 131	1 150	1 140	1 192	1 105	944	975	687
	65-74	353	353	374	335	395	345	318	283	306	242
	75 ou plus	72	54	71	69	69	69	43	57	52	51
<b>Total</b>		<b>15 782</b>	<b>15 354</b>	<b>14 404</b>	<b>14 238</b>	<b>14 297</b>	<b>14 717</b>	<b>14 683</b>	<b>13 398</b>	<b>12 354</b>	<b>8 843</b>

Note : Ces données pourraient être modifiées en raison des délais entre l'infraction et la condamnation.



Tableau 2.4b

**Taux d'infractions au Code criminel  
selon le sexe et l'âge**

*Taux pour 100 000 titulaires de permis de conduire*

Sexe	Âge	Année de l'infraction									
		2003	2004	2005	2006	2007	2008	2009	2010	2011	2012
Masculin	Moins de 16	95	168	143	132	228	83	160	150	210	267
	16-19	1 013	1 068	1 047	1 158	1 167	1 358	1 326	1 116	1 067	735
	20-24	1 126	1 190	1 118	1 196	1 298	1 346	1 435	1 329	1 189	890
	25-34	790	719	669	663	665	697	700	649	622	429
	35-44	670	625	579	554	504	489	472	396	359	258
	45-54	477	475	452	413	404	400	370	321	266	190
	55-64	271	260	245	238	233	236	209	174	170	116
	65-74	146	144	145	126	146	125	104	88	91	68
	75 ou plus	65	45	59	54	50	47	30	37	32	28
		<b>557</b>	<b>534</b>	<b>499</b>	<b>486</b>	<b>480</b>	<b>486</b>	<b>473</b>	<b>417</b>	<b>380</b>	<b>267</b>
Féminin	Moins de 16	0	110	42	35	121	0	28	30	0	59
	16-19	127	94	119	158	166	189	234	208	241	195
	20-24	133	138	123	136	155	198	229	262	251	191
	25-34	103	112	102	99	91	104	127	135	134	96
	35-44	138	136	119	117	126	115	120	111	92	66
	45-54	87	76	69	69	75	80	80	82	68	57
	55-64	34	33	34	36	30	32	33	27	32	24
	65-74	16	14	20	18	17	10	17	14	13	10
	75 ou plus	3	6	1	3	4	5	1	3	3	6
		<b>90</b>	<b>87</b>	<b>79</b>	<b>79</b>	<b>81</b>	<b>84</b>	<b>93</b>	<b>93</b>	<b>86</b>	<b>65</b>
Total	Moins de 16	78	157	122	110	202	62	124	118	158	217
	16-19	633	645	641	720	726	839	836	700	687	486
	20-24	657	694	646	692	752	796	854	812	734	549
	25-34	461	428	397	390	387	409	421	398	383	266
	35-44	414	390	358	344	322	309	302	258	230	165
	45-54	290	284	267	247	245	245	229	205	170	126
	55-64	160	153	146	143	136	138	124	103	104	71
	65-74	90	87	90	77	88	73	64	54	55	41
	75 ou plus	42	30	37	34	32	30	18	23	20	19
<b>Total</b>		<b>339</b>	<b>325</b>	<b>302</b>	<b>294</b>	<b>291</b>	<b>296</b>	<b>292</b>	<b>262</b>	<b>240</b>	<b>170</b>

Note : Ces données pourraient être modifiées en raison des délais entre l'infraction et la condamnation.

Tableau 2.5a

**Nombre d'infractions au Code criminel  
selon la région de résidence**

Région de résidence	Année de l'infraction									
	2003	2004	2005	2006	2007	2008	2009	2010	2011	2012
01. Bas-Saint-Laurent	673	586	508	538	543	526	514	484	426	334
02. Saguenay–Lac-Saint-Jean	747	754	709	716	669	687	628	593	525	414
03. Capitale-Nationale	1 517	1 427	1 221	1 296	1 274	1 248	1 219	1 132	1 138	863
04. Mauricie	795	762	752	649	665	753	709	614	570	435
05. Estrie	660	629	568	513	579	608	579	564	494	406
06. Montréal	2 147	1 972	2 029	1 897	1 850	1 729	1 856	1 614	1 416	873
07. Outaouais	681	625	656	672	669	787	821	747	619	470
08. Abitibi-Témiscamingue	556	576	429	407	406	392	393	349	439	350
09. Côte-Nord	364	317	302	264	233	246	219	224	211	173
10. Nord-du-Québec	191	195	194	190	275	398	493	546	524	353
11. Gaspésie-Îles-de-la-Madeleine	341	376	305	313	310	346	329	276	287	200
12. Chaudière-Appalaches	1 192	1 172	1 032	1 023	1 009	1 082	986	978	921	685
13. Laval	468	476	474	450	447	431	423	387	385	258
14. Lanaudière	936	910	930	944	1 010	971	908	812	827	524
15. Laurentides	1 107	1 017	1 032	1 064	1 025	1 033	1 038	962	824	596
16. Montérégie	2 646	2 752	2 629	2 692	2 674	2 735	2 827	2 437	2 179	1 489
17. Centre-du-Québec	671	671	516	523	567	595	587	536	458	397
Indéterminée	90	137	118	87	92	150	154	143	111	23
<b>Total</b>	<b>15 782</b>	<b>15 354</b>	<b>14 404</b>	<b>14 238</b>	<b>14 297</b>	<b>14 717</b>	<b>14 683</b>	<b>13 398</b>	<b>12 354</b>	<b>8 843</b>

Note : Ces données pourraient être modifiées en raison des délais entre l'infraction et la condamnation.

Tableau 2.5b

**Taux d'infractions au Code criminel  
selon la région de résidence**

*Taux pour 100 000 titulaires de permis de conduire*

Région de résidence	Année de l'infraction									
	2003	2004	2005	2006	2007	2008	2009	2010	2011	2012
01. Bas-Saint-Laurent	505	435	374	394	395	379	369	344	302	237
02. Saguenay–Lac-Saint-Jean	401	404	379	380	352	358	325	304	268	210
03. Capitale-Nationale	351	326	276	290	281	271	261	239	238	179
04. Mauricie	455	432	423	362	368	413	387	332	308	235
05. Estrie	338	317	282	252	282	293	276	266	232	189
06. Montréal	227	208	213	198	192	179	190	164	143	88
07. Outaouais	324	290	299	301	294	339	348	310	253	190
08. Abitibi-Témiscamingue	591	611	452	425	418	399	397	349	437	349
09. Côte-Nord	595	517	491	430	377	397	351	356	332	271
10. Nord-du-Québec	1 297	1 323	1 315	1 285	1 828	2 616	3 219	3 537	3 346	2 245
11. Gaspésie–Îles-de-la-Madeleine	538	588	473	483	474	527	497	413	429	300
12. Chaudière-Appalaches	435	422	368	361	352	374	337	331	310	230
13. Laval	206	206	203	189	185	175	169	151	148	98
14. Lanaudière	345	324	323	318	331	310	284	248	249	155
15. Laurentides	334	297	295	297	279	275	272	247	208	148
16. Montérégie	300	306	288	290	283	285	290	246	217	147
17. Centre-du-Québec	436	431	329	329	352	365	357	322	273	235
Indéterminée	---	---	---	---	---	---	---	---	---	---
<b>Total</b>	<b>339</b>	<b>325</b>	<b>302</b>	<b>294</b>	<b>291</b>	<b>296</b>	<b>292</b>	<b>262</b>	<b>240</b>	<b>170</b>

Note : Ces données pourraient être modifiées en raison des délais entre l'infraction et la condamnation.

Tableau 2.6

**Nombre d'infractions au Code criminel  
selon la municipalité régionale de comté (MRC)**

Municipalité régionale de comté	Année de l'infraction									
	2003	2004	2005	2006	2007	2008	2009	2010	2011	2012
<b>01. Bas-Saint-Laurent</b>										
La Matapédia (07 )	69	60	38	83	62	48	46	39	39	34
Matane (08 )	61	72	58	71	47	49	69	58	46	48
La Mitis (09 )	66	77	64	64	84	76	61	56	54	30
Rimouski-Neigette (10 )	133	128	115	74	108	116	104	102	102	90
Les Basques (11 )	25	27	29	25	32	24	19	18	24	12
Rivière-du-Loup (12 )	131	87	70	81	75	94	86	80	51	39
Témiscouata (13 )	117	87	72	60	61	47	81	71	53	47
Kamouraska (14 )	71	48	62	80	74	72	48	60	57	34
	<b>673</b>	<b>586</b>	<b>508</b>	<b>538</b>	<b>543</b>	<b>526</b>	<b>514</b>	<b>484</b>	<b>426</b>	<b>334</b>
<b>02. Saguenay-Lac-Saint-Jean</b>										
Le Domaine-du-Roy (91 )	116	113	107	128	123	108	114	60	63	41
Maria-Chapdelaine (92 )	104	74	81	75	78	79	59	39	61	55
Lac-Saint-Jean-Est (93 )	177	175	169	144	117	140	114	139	108	85
Saguenay (941)	291	326	286	315	304	302	294	316	241	204
Le Fjord-du-Saguenay (942)	59	66	66	54	47	58	47	39	52	29
	<b>747</b>	<b>754</b>	<b>709</b>	<b>716</b>	<b>669</b>	<b>687</b>	<b>628</b>	<b>593</b>	<b>525</b>	<b>414</b>
<b>03. Capitale-Nationale</b>										
Charlevoix-Est (15 )	52	60	39	56	72	38	35	49	37	34
Charlevoix (16 )	35	47	36	46	30	29	25	21	17	18
L'Île-d'Orléans (20 )	24	16	10	14	14	13	10	6	14	7
La Côte-de-Beaupré (21 )	78	74	56	49	61	76	57	42	54	26
La Jacques-Cartier (22 )	89	67	80	80	57	88	82	75	78	54
Québec (23 )	1 103	1 019	849	906	912	879	897	848	840	662
Portneuf (34 )	136	144	151	145	128	125	113	91	98	62
	<b>1 517</b>	<b>1 427</b>	<b>1 221</b>	<b>1 296</b>	<b>1 274</b>	<b>1 248</b>	<b>1 219</b>	<b>1 132</b>	<b>1 138</b>	<b>863</b>
<b>04. Mauricie</b>										
Mékinac (35 )	40	35	39	31	25	39	29	23	27	28
Shawinigan (36 )	141	121	133	119	123	137	137	111	115	75
Trois-Rivières (371)	347	334	343	299	308	357	348	300	236	199
Les Chenaux (372)	63	59	49	43	48	53	52	46	49	25
Maskinongé (51 )	153	128	113	99	111	87	90	83	80	48
La Tuque (90 )	51	85	75	58	50	80	53	51	63	60
	<b>795</b>	<b>762</b>	<b>752</b>	<b>649</b>	<b>665</b>	<b>753</b>	<b>709</b>	<b>614</b>	<b>570</b>	<b>435</b>

Note : Ces données pourraient être modifiées en raison des délais entre l'infraction et la condamnation.

Tableau 2.6  
(Suite)  
**Nombre d'infractions au Code criminel  
selon la municipalité régionale de comté (MRC)**

Municipalité régionale de comté	Année de l'infraction									
	2003	2004	2005	2006	2007	2008	2009	2010	2011	2012
<b>05. Estrie</b>										
Le Granit (30 )	53	54	41	44	48	47	53	56	51	24
Les Sources (40 )	45	33	33	35	33	36	30	32	40	24
Le Haut-Saint-François (41 )	81	71	46	39	41	55	65	51	29	27
Le Val-Saint-François (42 )	52	70	60	52	57	68	47	47	54	42
Sherbrooke (43 )	244	243	223	198	239	261	238	220	201	172
Coaticook (44 )	49	25	37	44	43	45	40	46	35	34
Memphrémagog (45 )	136	133	128	101	118	96	106	112	84	83
	<b>660</b>	<b>629</b>	<b>568</b>	<b>513</b>	<b>579</b>	<b>608</b>	<b>579</b>	<b>564</b>	<b>494</b>	<b>406</b>
<b>06. Montréal</b>										
Montréal (66 )	<b>2 147</b>	<b>1 972</b>	<b>2 029</b>	<b>1 897</b>	<b>1 850</b>	<b>1 729</b>	<b>1 856</b>	<b>1 614</b>	<b>1 416</b>	<b>873</b>
<b>07. Outaouais</b>										
Papineau (80 )	56	74	65	54	68	67	73	64	57	26
Gatineau (81 )	390	357	391	415	421	485	503	473	386	310
Les Collines-de-l'Outaouais (82 )	87	73	87	94	88	104	111	94	76	60
La Vallée-de-la-Gatineau (83 )	113	95	88	79	69	97	89	82	66	49
Pontiac (84 )	35	26	25	30	23	34	45	34	34	25
	<b>681</b>	<b>625</b>	<b>656</b>	<b>672</b>	<b>669</b>	<b>787</b>	<b>821</b>	<b>747</b>	<b>619</b>	<b>470</b>
<b>08. Abitibi-Témiscamingue</b>										
Témiscamingue (85 )	84	81	53	43	48	45	49	32	47	30
Rouyn-Noranda (86 )	104	107	110	103	119	112	120	105	121	88
Abitibi-Ouest (87 )	126	110	60	66	46	56	48	51	60	29
Abitibi (88 )	89	90	67	82	76	65	68	65	73	66
La Vallée-de-l'Or (89 )	153	188	139	113	117	114	108	96	138	137
	<b>556</b>	<b>576</b>	<b>429</b>	<b>407</b>	<b>406</b>	<b>392</b>	<b>393</b>	<b>349</b>	<b>439</b>	<b>350</b>
<b>09. Côte-Nord</b>										
La Haute-Côte-Nord (95 )	51	38	42	21	28	25	17	24	17	8
Manicouagan (96 )	106	116	107	99	94	101	86	64	69	59
Sept-Rivières (971)	164	127	118	115	95	91	87	93	104	75
Caniapiscau (972)	8	12	4	11	6	6	10	10	3	11
Minganie (981)	29	21	23	11	0	8	11	18	10	17
Le Golfe-du-Saint-Laurent (982)	6	3	8	7	10	15	8	15	8	3
	<b>364</b>	<b>317</b>	<b>302</b>	<b>264</b>	<b>233</b>	<b>246</b>	<b>219</b>	<b>224</b>	<b>211</b>	<b>173</b>

Note : Ces données pourraient être modifiées en raison des délais entre l'infraction et la condamnation.

Tableau 2.6  
(Suite)  
**Nombre d'infractions au Code criminel  
selon la municipalité régionale de comté (MRC)**

Municipalité régionale de comté	Année de l'infraction									
	2003	2004	2005	2006	2007	2008	2009	2010	2011	2012
<b>10. Nord-du-Québec</b>										
Jamésie (991)	66	51	40	45	38	44	45	42	35	25
Kativik (992)	41	54	71	51	76	179	259	362	400	261
Eyou Istchee (993)	84	90	83	94	161	175	189	142	89	67
	<b>191</b>	<b>195</b>	<b>194</b>	<b>190</b>	<b>275</b>	<b>398</b>	<b>493</b>	<b>546</b>	<b>524</b>	<b>353</b>
<b>11. Gaspésie-Îles-de-la-Madeleine</b>										
Les Îles-de-la-Madeleine (01 )	60	41	22	43	40	56	52	42	41	26
Le Rocher-Percé (02 )	61	86	80	63	49	67	48	55	71	40
La Côte-de-Gaspé (03 )	60	67	56	48	59	52	58	32	52	45
La Haute-Gaspésie (04 )	52	45	33	38	31	53	38	48	36	23
Bonaventure (05 )	54	74	57	46	52	52	54	55	35	43
Avignon (06 )	54	63	57	75	79	66	79	44	52	23
	<b>341</b>	<b>376</b>	<b>305</b>	<b>313</b>	<b>310</b>	<b>346</b>	<b>329</b>	<b>276</b>	<b>287</b>	<b>200</b>
<b>12. Chaudière-Appalaches</b>										
L'Islet (17 )	54	58	43	46	49	30	45	34	35	26
Montmagny (18 )	69	82	61	49	42	59	52	56	63	49
Bellechasse (19 )	144	139	71	104	129	112	77	96	107	68
Lévis (251)	311	284	330	295	301	344	289	282	271	188
La Nouvelle-Beauce (26 )	139	130	100	93	99	114	118	102	94	68
Robert-Cliche (27 )	104	112	84	80	58	52	46	47	49	35
Les Etchemins (28 )	49	41	41	45	50	48	35	43	37	27
Beauce-Sartigan (29 )	126	137	126	127	123	136	124	114	109	89
Les Appalaches (31 )	104	102	112	99	93	88	96	118	106	75
Lotbinière (33 )	92	87	64	85	65	99	104	86	50	60
	<b>1 192</b>	<b>1 172</b>	<b>1 032</b>	<b>1 023</b>	<b>1 009</b>	<b>1 082</b>	<b>986</b>	<b>978</b>	<b>921</b>	<b>685</b>
<b>13. Laval</b>										
Laval (65 )	<b>468</b>	<b>476</b>	<b>474</b>	<b>450</b>	<b>447</b>	<b>431</b>	<b>423</b>	<b>387</b>	<b>385</b>	<b>258</b>
<b>14. Lanaudière</b>										
D'Autray (52 )	119	106	116	108	113	94	103	93	82	60
L'Assomption (60 )	185	179	214	225	198	218	240	171	219	114
Joliette (61 )	114	131	99	114	123	119	96	97	112	83
Matawinie (62 )	150	153	120	137	144	144	97	107	87	79
Montcalm (63 )	137	151	164	155	153	155	139	120	117	72
Les Moulins (64 )	231	190	217	205	279	241	233	224	210	116
	<b>936</b>	<b>910</b>	<b>930</b>	<b>944</b>	<b>1 010</b>	<b>971</b>	<b>908</b>	<b>812</b>	<b>827</b>	<b>524</b>

Note : Ces données pourraient être modifiées en raison des délais entre l'infraction et la condamnation.

Tableau 2.6  
(Suite)  
**Nombre d'infractions au Code criminel  
selon la municipalité régionale de comté (MRC)**

Municipalité régionale de comté	Année de l'infraction									
	2003	2004	2005	2006	2007	2008	2009	2010	2011	2012
<b>15. Laurentides</b>										
Deux-Montagnes (72 )	184	168	165	179	167	177	162	166	142	93
Thérèse-De Blainville (73 )	185	170	201	207	224	214	250	235	192	114
Mirabel (74 )	54	60	59	51	67	60	64	56	55	39
La Rivière-du-Nord (75 )	210	214	215	213	224	206	217	177	166	125
Argenteuil (76 )	90	78	59	50	52	51	64	56	40	41
Les Pays-d'en-Haut (77 )	109	95	106	78	96	97	88	93	76	49
Les Laurentides (78 )	159	131	129	162	124	144	105	89	88	81
Antoine-Labelle (79 )	116	101	98	124	71	84	88	90	65	54
	<b>1 107</b>	<b>1 017</b>	<b>1 032</b>	<b>1 064</b>	<b>1 025</b>	<b>1 033</b>	<b>1 038</b>	<b>962</b>	<b>824</b>	<b>596</b>
<b>16. Montérégie</b>										
Brome-Missisquoi (46 )	93	80	109	87	105	98	114	92	87	61
La Haute-Yamaska (47 )	141	217	192	193	151	159	142	145	140	112
Acton (48 )	62	48	37	45	48	50	50	35	20	17
Pierre-De Saurel (53 )	132	156	150	133	156	164	145	121	83	86
Les Maskoutains (54 )	197	204	176	161	176	187	208	155	176	94
Rouville (55 )	58	50	76	58	61	63	87	61	41	39
Le Haut-Richelieu (56 )	277	288	246	292	284	266	298	235	197	135
La Vallée-du-Richelieu (57 )	148	133	148	177	175	166	191	153	149	112
Longueuil (58 )	554	579	584	607	580	592	542	509	448	277
Marguerite-D'Youville (59 )	95	110	94	97	125	118	128	128	91	76
Roussillon (67 )	294	265	287	295	304	320	344	290	286	167
Les Jardins-de-Napierville (68 )	80	72	69	67	41	63	68	53	56	26
Le Haut-Saint-Laurent (69 )	80	82	62	75	77	79	79	85	53	49
Beauharnois-Salaberry (70 )	140	160	135	130	129	124	170	131	163	87
Vaudreuil-Soulanges (71 )	295	308	264	275	262	286	261	244	189	151
	<b>2 646</b>	<b>2 752</b>	<b>2 629</b>	<b>2 692</b>	<b>2 674</b>	<b>2 735</b>	<b>2 827</b>	<b>2 437</b>	<b>2 179</b>	<b>1 489</b>
<b>17. Centre-du-Québec</b>										
L'Érable (32 )	80	80	53	53	71	54	63	59	46	31
Bécancour (38 )	61	58	56	44	58	51	46	48	32	32
Arthabaska (39 )	217	157	157	143	174	191	181	166	139	119
Drummond (49 )	239	298	187	216	216	236	209	212	192	168
Nicolet-Yamaska (50 )	74	78	63	67	48	63	88	51	49	47
	<b>671</b>	<b>671</b>	<b>516</b>	<b>523</b>	<b>567</b>	<b>595</b>	<b>587</b>	<b>536</b>	<b>458</b>	<b>397</b>
<b>Indéterminée</b>										
	<b>90</b>	<b>137</b>	<b>118</b>	<b>87</b>	<b>92</b>	<b>150</b>	<b>154</b>	<b>143</b>	<b>111</b>	<b>23</b>
<b>Total</b>	<b>15 782</b>	<b>15 354</b>	<b>14 404</b>	<b>14 238</b>	<b>14 297</b>	<b>14 717</b>	<b>14 683</b>	<b>13 398</b>	<b>12 354</b>	<b>8 843</b>

Note : Ces données pourraient être modifiées en raison des délais entre l'infraction et la condamnation.





### SECTION 3 : Sanctions prévues par le Code de la sécurité routière

Contrairement aux sections 1 et 2, où les données statistiques étaient regroupées selon l'année durant laquelle les infractions avaient été commises, la section 3 présente les sanctions selon l'année de leur entrée en vigueur, c'est-à-dire le moment où elles ont pris effet. On distingue plusieurs origines aux sanctions :

- sanction à la suite d'une accumulation de points d'inaptitude;
- sanction à la suite d'une infraction au Code criminel;
- sanction immédiate à la suite d'une infraction reliée à l'alcool<sup>7</sup>;
- sanction immédiate à la suite d'un grand excès de vitesse;
- sanction immédiate à la suite d'une infraction pour course de rue;
- sanction immédiate à la suite d'une infraction pour surf de véhicule;
- sanction à la suite d'une amende non payée.

Pour un titulaire d'un permis de conduire, d'un permis probatoire ou d'un permis d'apprenti conducteur, une sanction peut prendre deux formes. La première forme est la **révocation du permis**. Ce type de sanction s'applique au permis de conduire à la suite d'une accumulation de points d'inaptitude. Depuis le 19 juin 2011, la révocation s'applique également au permis probatoire ou d'apprenti conducteur à la suite d'une accumulation de points d'inaptitude. La révocation du permis s'applique aussi à la suite d'une infraction au Code criminel. Révoquer un permis veut dire l'annuler. Pour obtenir un nouveau permis, il faut respecter les conditions prévues au Code de la sécurité routière. La période d'attente pour obtenir un nouveau permis est différente selon l'origine de la sanction et est graduée en fonction du nombre de sanctions imposées au cours des 2 dernières années, dans le cas des sanctions à la suite d'une accumulation de points d'inaptitude, et au cours des 10 dernières pour les sanctions à la suite d'une infraction au Code criminel.

La deuxième forme que peut prendre une sanction pour un titulaire de permis est la **suspension du permis**. Ce type de sanction s'applique dans le cas d'une sanction immédiate à la suite d'une infraction reliée à l'alcool, d'une sanction immédiate à la suite d'un grand excès de vitesse, d'une sanction immédiate à la suite d'une infraction pour course de rue, d'une sanction immédiate à la suite d'une infraction pour surf de véhicule, ou à la suite d'une amende non payée. La suspension du permis s'appliquait aussi, avant le 19 juin 2011, à la suite d'une accumulation de points d'inaptitude dans le cas

---

7. **Alcoolémie supérieure à 80 mg par 100 ml de sang** (article 253(1)b) du Code criminel); **présence d'alcool dans l'organisme** (article 202.2 du Code de la sécurité routière); **refus d'obtempérer** (article 254(5) du Code criminel ou 202.3 et 202.8 du Code de la sécurité routière).

d'un permis probatoire ou d'apprenti conducteur. Suspendre un permis veut dire le rendre sans effet pour une période temporaire.

Si une personne fait face à une sanction, mais ne possède pas de permis, c'est son droit d'en obtenir un qui est alors suspendu pendant la même période que si elle avait été titulaire d'un permis. Suspendre le droit d'obtenir un permis signifie qu'aucun permis ne peut être délivré tant et aussi longtemps que la personne ne satisfait pas aux exigences prévues au Code de la sécurité routière.

### **Sanction à la suite d'une accumulation de points d'inaptitude**

De nouvelles mesures concernant l'accès graduel à la conduite sont entrées en vigueur en 2011. Elles introduisent une phase intermédiaire, après celle du permis probatoire, pour tous les titulaires d'un permis de conduire qui ont moins de 25 ans. En effet, depuis le 19 juin 2011, des régimes particuliers de points d'inaptitude s'appliquent à tous ces titulaires, pour qui le nombre de points à ne pas atteindre a été abaissé. Un régime correspond au nombre de points d'inaptitude qui, lorsqu'il est atteint ou dépassé en raison d'une ou de plusieurs déclarations de culpabilité, conduit à l'imposition d'une sanction au titulaire du permis :

<u>Type de permis</u>	<u>Régime avant le 19 juin 2011</u>	<u>Régime à compter du 19 juin 2011</u>
Permis probatoire ou d'apprenti conducteur	4 points	4 points
Permis de conduire, titulaire âgé de moins de 23 ans	15 points	8 points
Permis de conduire, titulaire âgé de 23 ou de 24 ans	15 points	12 points
Permis de conduire, titulaire âgé de 25 ans ou plus	15 points	15 points

Il est à noter que le titulaire qui avait déjà atteint ou dépassé le nombre de points prévu à son nouveau régime n'a pas vu son permis révoqué dès l'entrée en vigueur des nouvelles mesures. Par contre, son permis a pu être révoqué si de nouveaux points ont été inscrits à son dossier après l'entrée en vigueur de ces nouvelles mesures. Le régime de 4 points s'applique aussi lorsqu'une personne n'a jamais été titulaire d'un permis. Dans ce cas, c'est son droit d'en obtenir un qui est alors suspendu.

Tout conducteur qui accumule un nombre de points d'inaptitude égal ou supérieur au nombre prévu à son régime voit son permis révoqué. Ainsi, il perd son privilège de conduire pour 3, 6 ou 12 mois. Pour obtenir un nouveau permis au terme de la sanction, il devra prendre rendez-vous dans l'un des centres de services de la Société, réussir un examen théorique et payer les coûts de l'examen et du permis. Chaque

fois que la Société révoque un permis ou suspend le droit d'en obtenir un, elle enlève du dossier de conduite le nombre de points correspondant au régime, soit 4, 8, 12 ou 15. Les points excédant ce nombre y demeurent inscrits.

Le calcul de la durée de la sanction se fait chaque fois que la Société enregistre une nouvelle déclaration de culpabilité. La durée de la sanction dépend du régime auquel est soumis le titulaire du permis, du nombre de points accumulés et de la durée de la plus récente sanction imposée dans les deux dernières années.

Le graphique 3.1 montre le nombre de sanctions à la suite d'une accumulation de 8, 12 ou 15 points d'inaptitude, de 2003 à 2012. L'augmentation du nombre de sanctions à la suite d'une accumulation de 8, 12 ou 15 points d'inaptitude, de 2011 à 2012, est due au fait que le nombre de sanctions à la suite d'une accumulation de 8 points d'inaptitude est passé de 2 466 à 7 658 (voir le tableau 3.1).

Graphique 3.1

**Nombre de sanctions à la suite d'une accumulation de 8, 12 ou 15 points d'inaptitude**

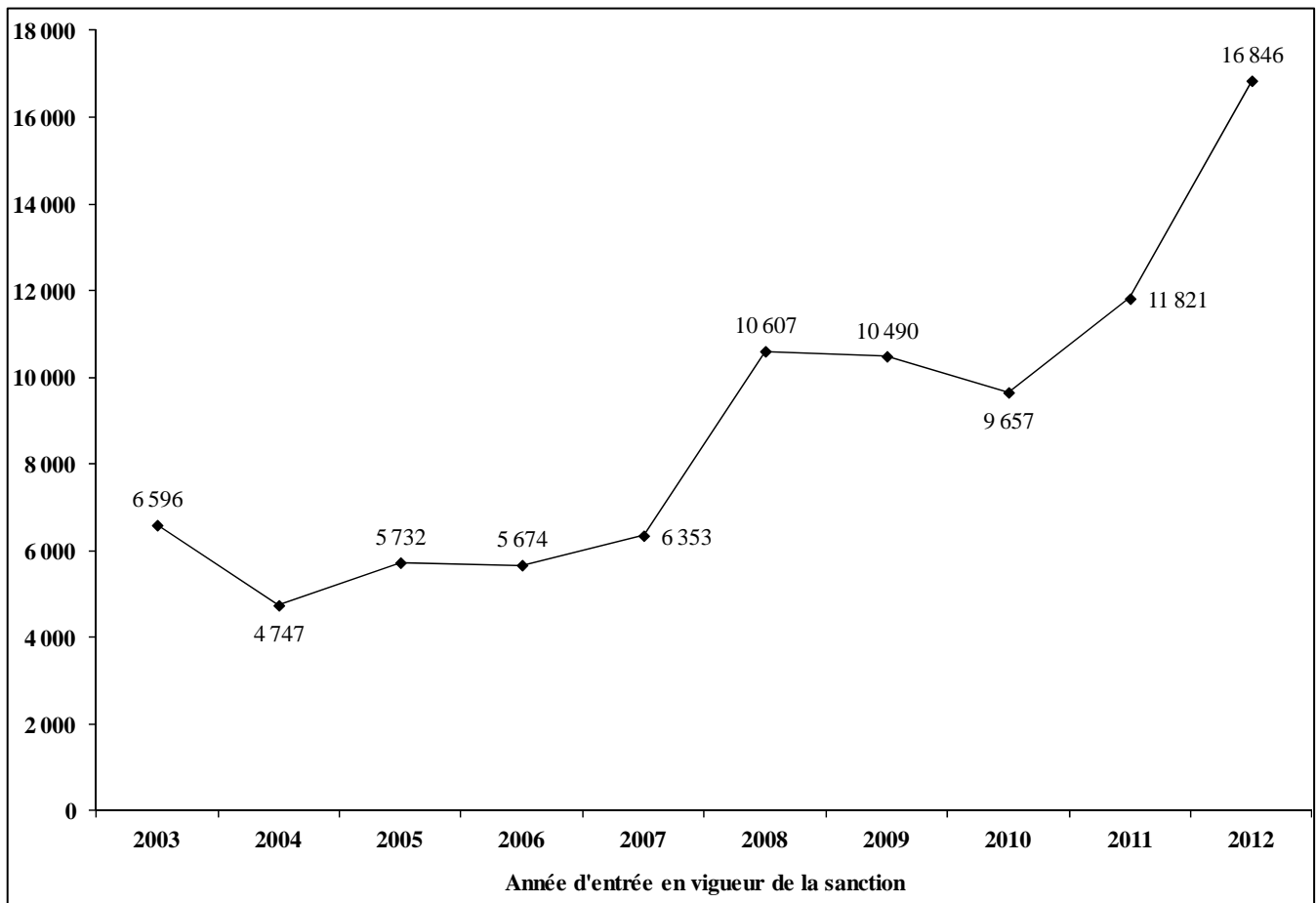

Le graphique 3.2 montre la distribution selon l'âge des personnes sanctionnées à la suite d'une accumulation de 8, 12 ou 15 points d'inaptitude en comparaison avec celle des titulaires de permis.

Graphique 3.2

**Distribution selon l'âge des personnes sanctionnées  
à la suite d'une accumulation de 8, 12 ou 15 points d'inaptitude  
par rapport à la distribution des titulaires de permis  
2003 à 2012**

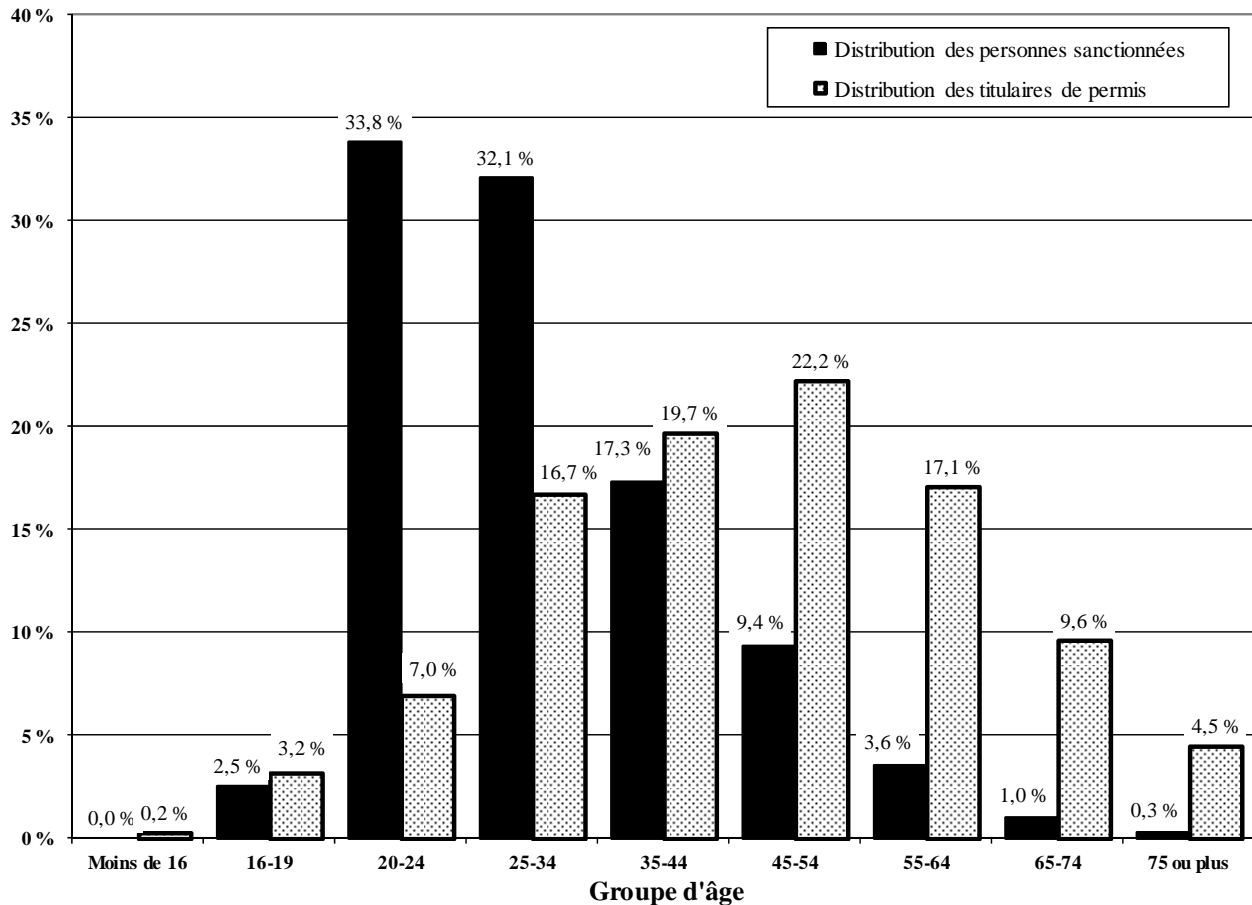

Les conducteurs de 20 à 24 ans formaient 7,0 % des titulaires de permis alors qu'ils ont fait l'objet de 33,8 % des sanctions à la suite d'une accumulation de 8, 12 ou 15 points d'inaptitude. Ce groupe est donc surreprésenté dans une proportion de 4,83 ( $33,8 \% / 7,0 \%$ ). La surreprésentation pour l'ensemble des conducteurs de moins de 35 ans est de 2,52 ( $68,4 \% / 27,1 \%$ ).

Le graphique 3.3 montre ces distributions, mais cette fois-ci, selon le sexe des conducteurs. La surreprésentation des conducteurs de sexe masculin est de 1,73 (91,2 % / 52,7 %).

Graphique 3.3

**Distribution selon le sexe des personnes sanctionnées  
à la suite d'une accumulation de 8, 12 ou 15 points d'inaptitude  
par rapport à la distribution des titulaires de permis  
2003 à 2012**

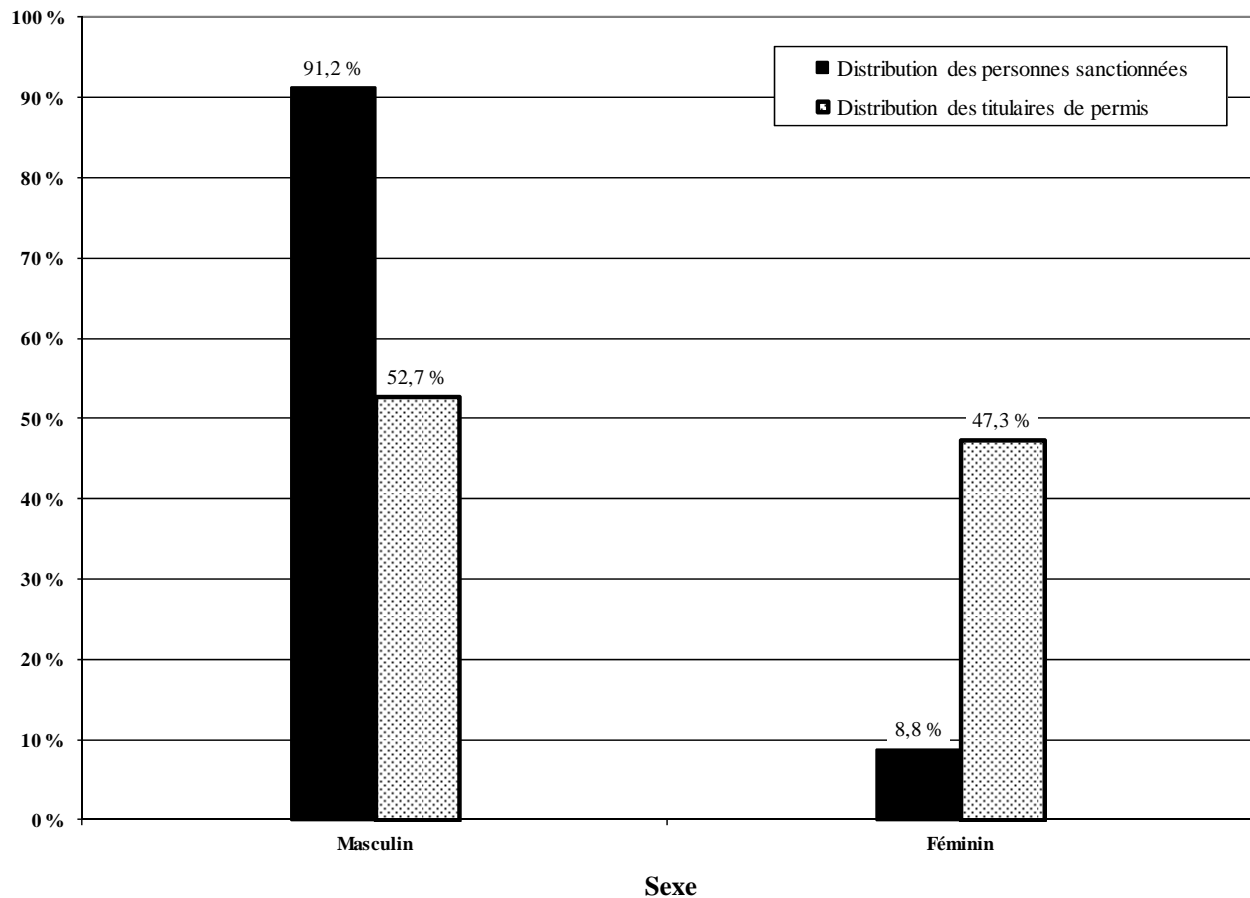

## **Sanction à la suite d'une infraction au Code criminel**

Lorsqu'une personne a été reconnue coupable d'une infraction au Code criminel relative à la conduite d'un véhicule, l'article 180 du Code de la sécurité routière prévoit la révocation du permis ou la suspension du droit d'en obtenir un. Toutefois, l'article 181 prévoit qu'une déclaration de culpabilité pour plus d'une infraction au Code criminel liée à l'alcool<sup>8</sup> n'entraîne qu'une seule révocation du permis ou une seule suspension du droit d'en obtenir un lorsque les infractions se rapportent à un même événement. Ce principe de « révocation unique » générera donc toujours moins de sanctions à la suite d'une infraction au Code criminel qu'il y a eu d'infractions au Code criminel liées à la conduite d'un véhicule routier.

La durée d'une sanction à la suite d'une infraction au Code criminel est de 1 an pour une première sanction. Le 21 avril 2002, la durée d'une sanction à la suite d'une infraction au Code criminel est passée de 2 à 3 ans dans le cas d'une deuxième sanction, et de 3 à 5 ans dans le cas d'une troisième sanction ou plus. Au même moment, la période de référence pour considérer qu'il y a récidive est passée de 5 à 10 ans.

Depuis le 6 décembre 2009, une première infraction pour la conduite ou la garde d'un véhicule avec un taux d'alcool supérieur à 160 mg d'alcool par 100 ml de sang ou pour le refus d'obtempérer à un ordre d'un agent de la paix entraîne une sanction d'une durée de 3 ans. Une première infraction pour l'omission d'arrêter lors d'un accident ou d'une poursuite policière entraîne une sanction d'une durée de 4 ans. De plus, pour ces trois infractions, la durée de la sanction sera de 5 ans dès la deuxième infraction. Cependant, la durée de la sanction imposée en vertu du Code de la sécurité routière ne peut être inférieure à la durée de l'interdiction de conduire imposée par le tribunal. Si la peine imposée par le tribunal est supérieure à la sanction imposée par le Code de la sécurité routière, la durée la plus longue sera appliquée.

---

8. Lorsque des infractions à ces articles ont été commises simultanément, elles entraînent l'imposition d'une seule sanction : 253(1)a), 253(1)b), 254(5), 255(2), 255(2.1), 255(2.2), 255(3), 255(3.1), 255(3.2).

Le graphique 3.4 montre que le nombre de sanctions à la suite d'une infraction au Code criminel avait régressé de 2002 à 2006, mais qu'il a augmenté par la suite pour atteindre 14 303 en 2009 et 14 236 en 2010. La diminution du nombre de sanctions à la suite d'une infraction au Code criminel pour 2011 n'est certes pas étrangère au fait que le traitement de plusieurs dossiers de conduite avec les facultés affaiblies est en suspens en raison des contestations des nouvelles modifications au Code criminel (projet de loi C-2).

Graphique 3.4

**Nombre de sanctions à la suite d'une infraction au Code criminel**

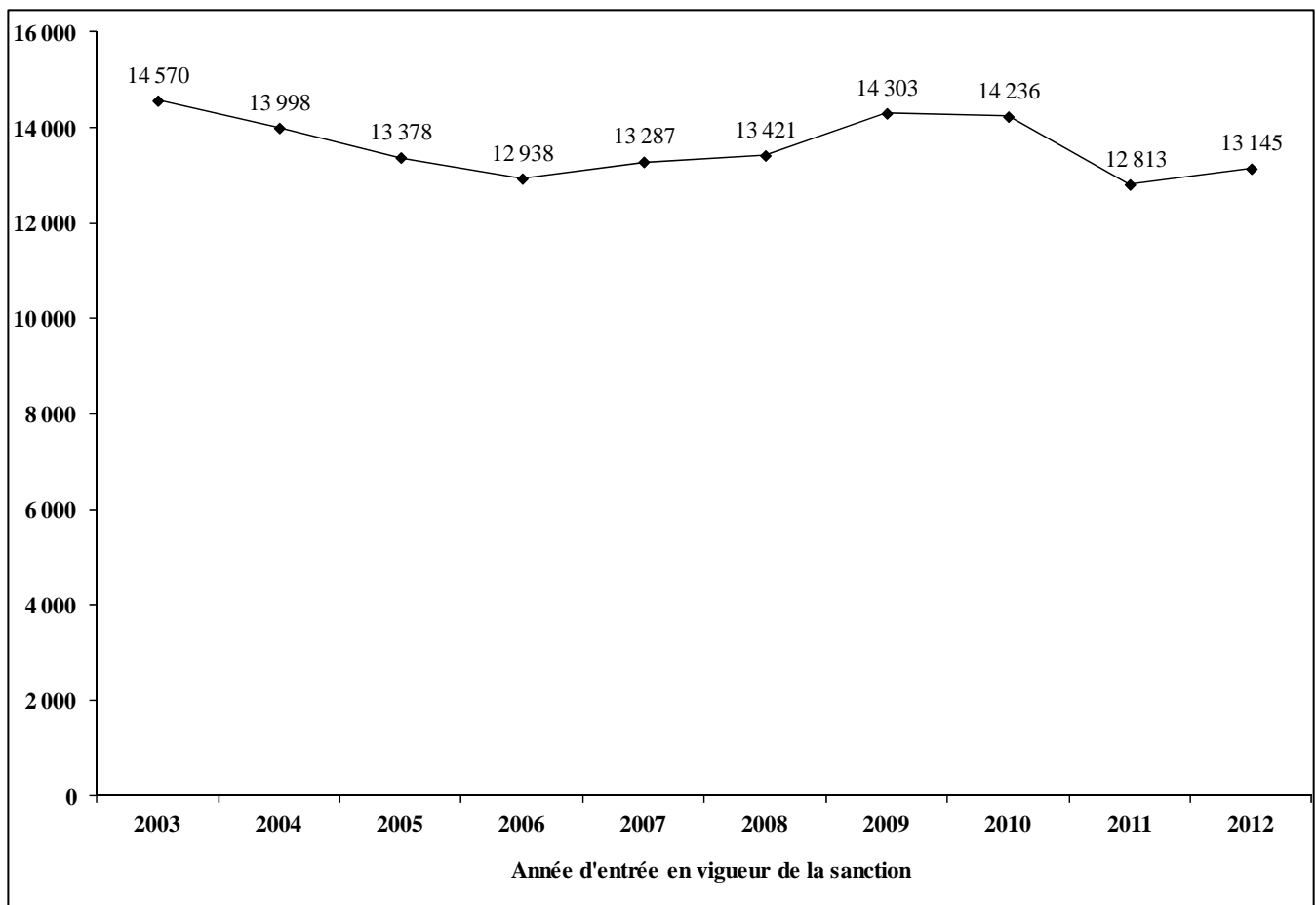

## **Sanction immédiate à la suite d'une infraction reliée à l'alcool**

Depuis le 1<sup>er</sup> décembre 1997, si un conducteur se fait arrêter à la suite d'une infraction reliée à l'alcool, il voit son permis de conduire suspendu sur-le-champ. Le Code de la sécurité routière prévoit trois motifs pour lesquels une mise en accusation pour une infraction reliée à l'alcool entraîne une sanction immédiate. L'[article 202.4.1](#) du Code de la sécurité routière fait référence à une alcoolémie supérieure à 80 mg d'alcool par 100 ml de sang (article 253(1)b du Code criminel), alors que l'[article 202.4.2](#) cible la présence d'alcool dans l'organisme (article 202.2 du Code de la sécurité routière). De son côté, l'[article 202.5](#) prévoit qu'une mise en accusation pour le refus d'obtempérer à un ordre d'un agent de la paix (articles 254(5) du Code criminel ou 202.3 et 202.8 du Code de la sécurité routière) entraîne aussi une suspension immédiate du permis.

Mentionnons que depuis le 27 octobre 2002, la durée d'une suspension immédiate du permis à la suite d'une infraction reliée à l'alcool est passée de 15 à 30 jours dans le cas d'une première sanction, et de 30 à 90 jours dans le cas d'une récidive. De plus, la période de référence pour déterminer qu'il y a récidive est passée de 5 à 10 ans. Finalement, depuis le 7 décembre 2008, la durée d'une suspension immédiate du permis à la suite d'une infraction reliée à l'alcool est de 90 jours dès la première sanction.

Après cette suspension, le permis redevient valide. Cette sanction administrative s'applique avant même que le conducteur soit reconnu coupable par un juge et ait reçu sa sentence. Comme il peut s'écouler plusieurs mois entre le moment où une infraction est constatée par un policier et celui où le conducteur est déclaré coupable, cette sanction a pour objectif d'inciter le conducteur à modifier ses habitudes sans tarder. La suspension du permis de conduire sur les lieux de l'infraction vise à prévenir, du moins pour un certain temps, les risques de récidive.

## **Sanction immédiate à la suite d'un grand excès de vitesse**

Depuis le 7 décembre 2008, un conducteur intercepté par un agent de la paix à la suite d'un **grand excès de vitesse** verra son permis suspendu sur-le-champ pour une période de 7 jours. Cette suspension sera de 30 jours si le conducteur a déjà été déclaré coupable d'un grand excès de vitesse au cours des 10 dernières années. Cette suspension peut aussi atteindre 60 jours dans le cas d'une troisième infraction ou plus et que 3 de ces infractions se sont produites dans une zone de 60 km/h ou moins. Le conducteur verra aussi son véhicule saisi s'il est intercepté à la suite d'un grand excès de vitesse dans une zone où la limite de vitesse est de 60 km/h ou moins et qu'il a déjà été déclaré coupable d'un grand excès de vitesse, dans une telle zone, au cours des 10 dernières années.



## **Sanction immédiate à la suite d'une infraction pour course de rue ou pour surf de véhicule**

Depuis le 30 juin 2012, un conducteur intercepté par un agent de la paix à la suite d'une **infraction pour course de rue ou pour surf de véhicule** verra son permis suspendu sur-le-champ pour une période de 7 jours. Cette suspension sera de 30 jours s'il s'agit d'une récidive au cours des 10 dernières années.

## **Sanction à la suite d'une amende non payée**

En vertu du Code de la sécurité routière, la Société impose, depuis 1988, la suspension du permis de conduire pour le non-paiement d'une amende à la suite d'une infraction au Code de la sécurité routière ou à un règlement municipal sur la circulation incluant, depuis le 16 mai 2004, les infractions relatives au stationnement. Les avis de non-paiement sont transmis à la Société par le percepteur d'amendes des cours de justice. La suspension imposée demeure en vigueur tant que la Société n'a pas reçu l'avis de paiement délivré par le percepteur lorsque le contrevenant a payé son amende.

## **Nombre de sanctions selon leur origine**

Le tableau 3.1 présente le nombre de sanctions, selon leur origine, pour la période de 2003 à 2012. Il est à noter que le tableau 3.1 présente le nombre de sanctions immédiates à la suite d'une infraction reliée à l'alcool selon la durée de la sanction, alors que le tableau 4.1 présente ce nombre selon le motif de la sanction, soit pour une alcoolémie supérieure à 80 mg d'alcool par 100 ml de sang, pour la présence d'alcool dans l'organisme ou pour le refus d'obtempérer à un ordre d'un agent de la paix.

Les tableaux 3.2 à 3.13 présentent l'information portant sur les sanctions prévues par le Code de la sécurité routière : les tableaux 3.2 à 3.4 regroupent l'information portant sur les sanctions à la suite d'une *accumulation de 15 points d'inaptitude*; les tableaux 3.5 à 3.7 portent sur les sanctions à la suite d'une *infraction au Code criminel*; les tableaux 3.8 à 3.10 concernent les sanctions à la suite d'une *amende non payée*; finalement, les tableaux 3.11 à 3.13 sont concentrés sur les *suspensions immédiates reliées à l'alcool*.

Les tableaux montrant l'information selon l'âge, le sexe et la région de résidence sont aussi accompagnés de l'information sur les taux de sanctions pour 100 000 titulaires de permis de conduire.

Tableau 3.1

**Nombre de sanctions  
selon leur origine**

Origine de la sanction		Année d'entrée en vigueur de la sanction									
		2003	2004	2005	2006	2007	2008	2009	2010	2011	2012
<b>Sanction à la suite d'une accumulation de points d'inaptitude – Permis de conduire</b>											
Régime de 15 points	3 mois	5 949	4 209	5 079	4 961	5 619	9 385	9 010	8 200	7 647	6 615
	6 mois	594	488	591	603	657	1 040	1 258	1 238	1 045	801
	12 mois	53	50	62	110	77	182	222	219	275	293
		<b>6 596</b>	<b>4 747</b>	<b>5 732</b>	<b>5 674</b>	<b>6 353</b>	<b>10 607</b>	<b>10 490</b>	<b>9 657</b>	<b>8 967</b>	<b>7 709</b>
Régime de 12 points	3 mois	---	---	---	---	---	---	---	---	331	1 219
	6 mois	---	---	---	---	---	---	---	---	46	194
	12 mois	---	---	---	---	---	---	---	---	11	66
		---	---	---	---	---	---	---	---	<b>388</b>	<b>1 479</b>
Régime de 8 points	3 mois	---	---	---	---	---	---	---	---	2 161	6 165
	6 mois	---	---	---	---	---	---	---	---	245	1 137
	12 mois	---	---	---	---	---	---	---	---	60	356
		---	---	---	---	---	---	---	---	<b>2 466</b>	<b>7 658</b>
Total	3 mois	5 949	4 209	5 079	4 961	5 619	9 385	9 010	8 200	10 139	13 999
	6 mois	594	488	591	603	657	1 040	1 258	1 238	1 336	2 132
	12 mois	53	50	62	110	77	182	222	219	346	715
		<b>6 596</b>	<b>4 747</b>	<b>5 732</b>	<b>5 674</b>	<b>6 353</b>	<b>10 607</b>	<b>10 490</b>	<b>9 657</b>	<b>11 821</b>	<b>16 846</b>
<b>Sanction à la suite d'une accumulation de points d'inaptitude – Permis probatoire ou d'apprenti conducteur</b>											
Régime de 4 points	3 mois	12 798	11 692	11 997	12 320	14 798	18 919	19 495	19 295	14 612	9 143
	6 mois	---	---	---	---	---	---	---	---	1 081	2 965
	12 mois	---	---	---	---	---	---	---	---	615	2 385
		<b>12 798</b>	<b>11 692</b>	<b>11 997</b>	<b>12 320</b>	<b>14 798</b>	<b>18 919</b>	<b>19 495</b>	<b>19 295</b>	<b>16 308</b>	<b>14 493</b>

Tableau 3.1  
(suite)  
Nombre de sanctions  
selon leur origine

Origine de la sanction	Année d'entrée en vigueur de la sanction									
	2003	2004	2005	2006	2007	2008	2009	2010	2011	2012
<b>Sanction à la suite d'une infraction au Code criminel</b>										
<i>1 an à moins de 3 ans</i>	10 550	9 574	8 884	8 865	9 173	9 399	10 318	9 268	7 244	7 511
<i>3 ans à moins de 5 ans</i>	2 754	2 984	2 960	2 685	2 744	2 685	2 723	3 645	4 040	3 965
<i>5 ans ou plus</i>	1 266	1 440	1 534	1 388	1 370	1 337	1 262	1 323	1 529	1 669
	<b>14 570</b>	<b>13 998</b>	<b>13 378</b>	<b>12 938</b>	<b>13 287</b>	<b>13 421</b>	<b>14 303</b>	<b>14 236</b>	<b>12 813</b>	<b>13 145</b>
<b>Sanction immédiate à la suite d'une infraction reliée à l'alcool</b>										
<i>15 jours</i>	---	---	---	---	---	---	---	---	---	---
<i>30 jours</i>	13 347	13 277	12 100	12 345	12 595	11 927	---	---	---	---
<i>90 jours</i>	3 642	3 537	2 945	2 616	2 530	3 310	15 879	15 851	16 414	17 060
	<b>16 989</b>	<b>16 814</b>	<b>15 045</b>	<b>14 961</b>	<b>15 125</b>	<b>15 237</b>	<b>15 879</b>	<b>15 851</b>	<b>16 414</b>	<b>17 060</b>
<b>Sanction immédiate à la suite d'un grand excès de vitesse</b>										
<i>7 jours</i>	---	---	---	---	---	178	11 007	8 762	7 275	5 952
<i>30 jours</i>	---	---	---	---	---	0	132	258	392	360
<i>60 jours</i>	---	---	---	---	---	0	3	0	6	11
	---	---	---	---	---	<b>178</b>	<b>11 139</b>	<b>9 020</b>	<b>7 667</b>	<b>6 312</b>
<b>Sanction immédiate à la suite d'une infraction pour course de rue</b>										
<i>7 jours</i>	---	---	---	---	---	---	---	---	---	38
<i>30 jours</i>	---	---	---	---	---	---	---	---	---	3
	---	---	---	---	---	---	---	---	---	<b>41</b>
<b>Sanction immédiate à la suite d'une infraction pour surf de véhicule</b>										
<i>7 jours</i>	---	---	---	---	---	---	---	---	---	39
<i>30 jours</i>	---	---	---	---	---	---	---	---	---	1
	---	---	---	---	---	---	---	---	---	<b>40</b>
<b>Sanction à la suite d'une amende non payée</b>										
<i>Résident du Québec</i>	138 617	180 402	271 552	234 200	251 312	298 449	287 772	314 400	315 688	331 547
<i>Non-résident du Québec</i>	8 136	9 900	8 700	9 681	8 581	8 383	9 015	8 746	6 876	10 904
	<b>146 753</b>	<b>190 302</b>	<b>280 252</b>	<b>243 881</b>	<b>259 893</b>	<b>306 832</b>	<b>296 787</b>	<b>323 146</b>	<b>322 564</b>	<b>342 451</b>

Tableau 3.2a

**Nombre de sanctions  
selon le sexe et l'âge**

*Origine de la sanction : Accumulation de 8, 12 ou 15 points d'inaptitude*

Sexe	Âge	Année d'entrée en vigueur de la sanction									
		2003	2004	2005	2006	2007	2008	2009	2010	2011	2012
Masculin	Moins de 16	0	0	0	0	0	0	0	0	0	0
	16-19	94	75	77	63	140	194	243	195	481	879
	20-24	2 002	1 417	1 762	1 654	1 865	2 905	2 774	2 570	4 261	7 246
	25-34	2 179	1 514	1 860	1 834	2 010	3 272	3 285	2 985	2 775	2 978
	35-44	1 114	774	1 008	987	1 030	1 769	1 700	1 504	1 451	1 606
	45-54	535	401	414	511	568	1 024	1 032	908	931	1 115
	55-64	190	158	165	161	216	384	375	362	366	458
	65-74	47	41	57	41	61	124	113	110	127	151
	75 ou plus	9	15	11	12	17	34	35	38	33	41
		<b>6 170</b>	<b>4 395</b>	<b>5 354</b>	<b>5 263</b>	<b>5 907</b>	<b>9 706</b>	<b>9 557</b>	<b>8 672</b>	<b>10 425</b>	<b>14 474</b>
Féminin	Moins de 16	0	0	0	0	0	0	0	0	0	0
	16-19	2	1	4	2	6	20	14	17	64	154
	20-24	85	80	100	102	106	212	224	246	661	1 463
	25-34	165	112	126	142	136	297	302	317	293	363
	35-44	111	102	97	87	122	209	225	220	215	221
	45-54	41	35	30	44	50	110	118	124	109	115
	55-64	18	18	20	29	18	44	36	43	40	40
	65-74	4	3	1	1	6	8	10	15	12	14
	75 ou plus	0	1	0	4	2	1	4	3	2	2
		<b>426</b>	<b>352</b>	<b>378</b>	<b>411</b>	<b>446</b>	<b>901</b>	<b>933</b>	<b>985</b>	<b>1 396</b>	<b>2 372</b>
Total	Moins de 16	0	0	0	0	0	0	0	0	0	0
	16-19	96	76	81	65	146	214	257	212	545	1 033
	20-24	2 087	1 497	1 862	1 756	1 971	3 117	2 998	2 816	4 922	8 709
	25-34	2 344	1 626	1 986	1 976	2 146	3 569	3 587	3 302	3 068	3 341
	35-44	1 225	876	1 105	1 074	1 152	1 978	1 925	1 724	1 666	1 827
	45-54	576	436	444	555	618	1 134	1 150	1 032	1 040	1 230
	55-64	208	176	185	190	234	428	411	405	406	498
	65-74	51	44	58	42	67	132	123	125	139	165
	75 ou plus	9	16	11	16	19	35	39	41	35	43
<b>Total</b>		<b>6 596</b>	<b>4 747</b>	<b>5 732</b>	<b>5 674</b>	<b>6 353</b>	<b>10 607</b>	<b>10 490</b>	<b>9 657</b>	<b>11 821</b>	<b>16 846</b>

Tableau 3.2b

**Taux de sanctions  
selon le sexe et l'âge**

*Origine de la sanction : Accumulation de 8, 12 ou 15 points d'inaptitude*

Taux pour 100 000 titulaires de permis de conduire

Sexe	Âge	Année d'entrée en vigueur de la sanction									
		2003	2004	2005	2006	2007	2008	2009	2010	2011	2012
Masculin	Moins de 16	0	0	0	0	0	0	0	0	0	0
	16-19	123	98	99	78	162	209	249	192	517	1 067
	20-24	1 084	772	986	942	1 078	1 691	1 612	1 449	2 323	3 892
	25-34	527	361	442	433	471	763	766	694	645	696
	35-44	201	142	190	190	204	360	357	321	312	344
	45-54	100	74	75	91	99	177	178	156	161	195
	55-64	50	40	40	38	49	85	81	76	75	92
	65-74	21	18	25	17	25	48	42	39	43	48
	75 ou plus	8	13	9	10	13	25	25	26	22	26
		<b>249</b>	<b>175</b>	<b>211</b>	<b>206</b>	<b>228</b>	<b>371</b>	<b>362</b>	<b>324</b>	<b>387</b>	<b>534</b>
Féminin	Moins de 16	0	0	0	0	0	0	0	0	0	0
	16-19	3	2	7	3	9	27	18	20	81	218
	20-24	51	49	62	64	67	134	140	148	382	828
	25-34	43	29	32	36	34	73	74	77	71	88
	35-44	22	20	20	18	26	46	51	51	50	51
	45-54	8	7	6	8	9	20	22	23	20	21
	55-64	5	5	5	8	5	11	8	10	9	9
	65-74	2	2	1	1	3	4	4	6	5	5
	75 ou plus	0	1	0	5	2	1	4	3	2	2
		<b>20</b>	<b>16</b>	<b>17</b>	<b>18</b>	<b>19</b>	<b>38</b>	<b>39</b>	<b>40</b>	<b>57</b>	<b>95</b>
Total	Moins de 16	0	0	0	0	0	0	0	0	0	0
	16-19	72	56	59	45	94	128	145	113	316	675
	20-24	597	431	548	525	595	944	903	819	1 382	2 400
	25-34	295	202	245	242	259	428	429	393	364	399
	35-44	114	84	108	108	118	209	210	191	185	203
	45-54	56	42	42	51	56	101	102	91	92	111
	55-64	29	24	24	24	28	50	46	44	43	52
	65-74	13	11	14	10	15	28	25	24	25	28
	75 ou plus	5	9	6	8	9	15	16	17	13	16
<b>Total</b>		<b>142</b>	<b>100</b>	<b>120</b>	<b>117</b>	<b>129</b>	<b>213</b>	<b>209</b>	<b>189</b>	<b>229</b>	<b>324</b>

Tableau 3.3a

**Nombre de sanctions  
selon la région de résidence**

*Origine de la sanction : Accumulation de 8, 12 ou 15 points d'inaptitude*

Région de résidence	Année d'entrée en vigueur de la sanction									
	2003	2004	2005	2006	2007	2008	2009	2010	2011	2012
01. Bas-Saint-Laurent	100	50	85	83	66	168	183	133	189	271
02. Saguenay–Lac-Saint-Jean	110	100	100	89	146	251	323	242	401	457
03. Capitale-Nationale	390	210	206	171	243	495	528	440	528	867
04. Mauricie	165	119	129	112	172	341	378	271	332	377
05. Estrie	209	161	170	150	217	353	316	257	370	533
06. Montréal	1 459	1 139	1 330	1 365	1 546	2 361	2 114	2 123	2 409	3 264
07. Outaouais	163	139	160	208	234	387	377	314	406	672
08. Abitibi-Témiscamingue	93	40	76	71	70	263	217	192	236	367
09. Côte-Nord	58	41	51	46	41	131	134	143	159	156
10. Nord-du-Québec	24	13	10	9	20	50	54	40	50	47
11. Gaspésie–Îles-de-la-Madeleine	60	23	23	26	39	92	113	100	111	225
12. Chaudière-Appalaches	261	178	163	153	167	337	398	304	483	667
13. Laval	569	406	555	581	640	768	730	780	898	1 447
14. Lanaudière	555	413	478	506	559	904	834	792	1 048	1 469
15. Laurentides	643	472	628	626	660	1 060	1 084	1 164	1 382	1 955
16. Montérégie	1 551	1 088	1 408	1 359	1 344	2 236	2 261	2 080	2 455	3 632
17. Centre-du-Québec	171	125	135	90	156	372	406	236	310	386
Indéterminée	15	30	25	29	33	38	40	46	54	54
<b>Total</b>	<b>6 596</b>	<b>4 747</b>	<b>5 732</b>	<b>5 674</b>	<b>6 353</b>	<b>10 607</b>	<b>10 490</b>	<b>9 657</b>	<b>11 821</b>	<b>16 846</b>

Tableau 3.3b

**Taux de sanctions  
selon la région de résidence**

*Origine de la sanction : Accumulation de 8, 12 ou 15 points d'inaptitude*

Taux pour 100 000 titulaires de permis de conduire

Région de résidence	Année d'entrée en vigueur de la sanction									
	2003	2004	2005	2006	2007	2008	2009	2010	2011	2012
01. Bas-Saint-Laurent	75	37	63	61	48	121	131	95	134	192
02. Saguenay–Lac-Saint-Jean	59	54	53	47	77	131	167	124	205	232
03. Capitale-Nationale	90	48	47	38	54	107	113	93	110	180
04. Mauricie	94	67	73	63	95	187	206	147	179	203
05. Estrie	107	81	85	74	106	170	151	121	174	249
06. Montréal	154	120	140	143	160	244	217	215	243	328
07. Outaouais	78	65	73	93	103	167	160	130	166	272
08. Abitibi-Témiscamingue	99	42	80	74	72	268	219	192	235	366
09. Côte-Nord	95	67	83	75	66	212	215	227	250	244
10. Nord-du-Québec	163	88	68	61	133	329	353	259	319	299
11. Gaspésie–Îles-de-la-Madeleine	95	36	36	40	60	140	171	150	166	337
12. Chaudière-Appalaches	95	64	58	54	58	117	136	103	163	224
13. Laval	250	176	237	244	265	312	292	305	346	552
14. Lanaudière	205	147	166	170	183	288	261	242	315	436
15. Laurentides	194	138	179	174	180	282	284	299	350	487
16. Montérégie	176	121	154	146	142	233	232	210	245	358
17. Centre-du-Québec	111	80	86	57	97	229	247	142	185	228
Indéterminée	---	---	---	---	---	---	---	---	---	---
<b>Total</b>	<b>142</b>	<b>100</b>	<b>120</b>	<b>117</b>	<b>129</b>	<b>213</b>	<b>209</b>	<b>189</b>	<b>229</b>	<b>324</b>

Tableau 3.4

**Nombre de sanctions  
selon la municipalité régionale de comté (MRC)**

*Origine de la sanction : Accumulation de 8, 12 ou 15 points d'inaptitude*

Municipalité régionale de comté	Année d'entrée en vigueur de la sanction									
	2003	2004	2005	2006	2007	2008	2009	2010	2011	2012
<b>01. Bas-Saint-Laurent</b>										
La Matapédia (07 )	4	3	6	7	4	13	14	12	11	24
Matane (08 )	16	7	5	3	6	17	22	9	28	21
La Mitis (09 )	18	2	14	4	6	22	18	17	17	27
Rimouski-Neigette (10 )	20	10	19	13	19	36	34	30	48	78
Les Basques (11 )	2	1	2	1	0	8	11	6	10	13
Rivière-du-Loup (12 )	18	10	16	30	14	37	47	38	26	49
Témiscouata (13 )	11	8	10	8	9	15	13	6	24	25
Kamouraska (14 )	11	9	13	17	8	20	24	15	25	34
	<b>100</b>	<b>50</b>	<b>85</b>	<b>83</b>	<b>66</b>	<b>168</b>	<b>183</b>	<b>133</b>	<b>189</b>	<b>271</b>
<b>02. Saguenay-Lac-Saint-Jean</b>										
Le Domaine-du-Roy (91 )	21	22	16	13	23	25	30	22	38	50
Maria-Chapdelaine (92 )	11	7	6	7	9	19	24	16	19	33
Lac-Saint-Jean-Est (93 )	17	12	19	11	31	64	65	53	86	85
Saguenay (941)	50	55	50	52	66	124	176	122	212	248
Le Fjord-du-Saguenay (942)	11	4	9	6	17	19	28	29	46	41
	<b>110</b>	<b>100</b>	<b>100</b>	<b>89</b>	<b>146</b>	<b>251</b>	<b>323</b>	<b>242</b>	<b>401</b>	<b>457</b>
<b>03. Capitale-Nationale</b>										
Charlevoix-Est (15 )	7	5	12	5	8	23	22	31	30	33
Charlevoix (16 )	5	4	4	2	3	16	8	17	11	27
L'Île-d'Orléans (20 )	7	7	2	6	5	11	13	8	5	14
La Côte-de-Beaupré (21 )	16	13	7	9	17	36	29	22	36	48
La Jacques-Cartier (22 )	29	17	16	11	12	44	61	38	47	75
Québec (23 )	288	144	145	128	173	308	334	280	343	583
Portneuf (34 )	38	20	20	10	25	57	61	44	56	87
	<b>390</b>	<b>210</b>	<b>206</b>	<b>171</b>	<b>243</b>	<b>495</b>	<b>528</b>	<b>440</b>	<b>528</b>	<b>867</b>
<b>04. Mauricie</b>										
Mékinac (35 )	6	6	7	4	5	12	15	17	17	16
Shawinigan (36 )	44	31	32	28	37	75	81	64	83	81
Trois-Rivières (371)	62	41	45	47	74	135	181	115	144	164
Les Chenaux (372)	16	14	15	6	14	30	39	24	27	41
Maskinongé (51 )	28	19	24	20	30	67	51	39	43	53
La Tuque (90 )	9	8	6	7	12	22	11	12	18	22
	<b>165</b>	<b>119</b>	<b>129</b>	<b>112</b>	<b>172</b>	<b>341</b>	<b>378</b>	<b>271</b>	<b>332</b>	<b>377</b>



Tableau 3.4  
(Suite)  
**Nombre de sanctions**  
**selon la municipalité régionale de comté (MRC)**

*Origine de la sanction : Accumulation de 8, 12 ou 15 points d'inaptitude*

Municipalité régionale de comté	Année d'entrée en vigueur de la sanction									
	2003	2004	2005	2006	2007	2008	2009	2010	2011	2012
<b>05. Estrie</b>										
Le Granit (30)	6	3	6	6	7	17	16	15	14	34
Les Sources (40)	9	5	7	5	18	24	27	21	14	23
Le Haut-Saint-François (41)	13	14	15	10	11	29	31	19	33	48
Le Val-Saint-François (42)	21	21	16	16	27	35	23	31	34	67
Sherbrooke (43)	103	83	86	76	92	171	146	123	205	242
Coaticook (44)	9	8	5	5	12	17	15	8	10	31
Memphrémagog (45)	48	27	35	32	50	60	58	40	60	88
	<b>209</b>	<b>161</b>	<b>170</b>	<b>150</b>	<b>217</b>	<b>353</b>	<b>316</b>	<b>257</b>	<b>370</b>	<b>533</b>
<b>06. Montréal</b>										
Montréal (66)	<b>1 459</b>	<b>1 139</b>	<b>1 330</b>	<b>1 365</b>	<b>1 546</b>	<b>2 361</b>	<b>2 114</b>	<b>2 123</b>	<b>2 409</b>	<b>3 264</b>
<b>07. Outaouais</b>										
Papineau (80)	14	9	10	5	8	30	32	30	31	45
Gatineau (81)	103	92	115	158	173	264	255	184	273	465
Les Collines-de-l'Outaouais (82)	18	22	25	27	39	55	58	70	59	105
La Vallée-de-la-Gatineau (83)	21	14	9	15	10	31	24	25	36	48
Pontiac (84)	7	2	1	3	4	7	8	5	7	9
	<b>163</b>	<b>139</b>	<b>160</b>	<b>208</b>	<b>234</b>	<b>387</b>	<b>377</b>	<b>314</b>	<b>406</b>	<b>672</b>
<b>08. Abitibi-Témiscamingue</b>										
Témiscamingue (85)	11	5	19	8	2	15	18	19	7	28
Rouyn-Noranda (86)	15	5	15	20	13	52	52	27	57	86
Abitibi-Ouest (87)	12	6	11	11	16	55	25	32	39	71
Abitibi (88)	16	9	9	6	12	37	43	37	34	55
La Vallée-de-l'Or (89)	39	15	22	26	27	104	79	77	99	127
	<b>93</b>	<b>40</b>	<b>76</b>	<b>71</b>	<b>70</b>	<b>263</b>	<b>217</b>	<b>192</b>	<b>236</b>	<b>367</b>
<b>09. Côte-Nord</b>										
La Haute-Côte-Nord (95)	7	3	7	8	8	20	14	16	17	22
Manicouagan (96)	17	10	17	14	15	42	37	42	48	45
Sept-Rivières (971)	30	26	27	21	16	57	72	71	77	74
Caniapiscau (972)	0	0	0	0	0	7	2	2	2	1
Minganie (981)	4	2	0	3	1	4	9	10	15	11
Le Golfe-du-Saint-Laurent (982)	0	0	0	0	1	1	0	2	0	3
	<b>58</b>	<b>41</b>	<b>51</b>	<b>46</b>	<b>41</b>	<b>131</b>	<b>134</b>	<b>143</b>	<b>159</b>	<b>156</b>

Tableau 3.4  
(Suite)  
**Nombre de sanctions  
selon la municipalité régionale de comté (MRC)**

*Origine de la sanction : Accumulation de 8, 12 ou 15 points d'inaptitude*

Municipalité régionale de comté	Année d'entrée en vigueur de la sanction									
	2003	2004	2005	2006	2007	2008	2009	2010	2011	2012
<b>10. Nord-du-Québec</b>										
Jamésie (991)	11	8	3	4	9	8	23	15	25	24
Kativik (992)	0	1	0	0	0	2	1	0	0	0
Eeyou Istchee (993)	13	4	7	5	11	40	30	25	25	23
	<b>24</b>	<b>13</b>	<b>10</b>	<b>9</b>	<b>20</b>	<b>50</b>	<b>54</b>	<b>40</b>	<b>50</b>	<b>47</b>
<b>11. Gaspésie-Îles-de-la-Madeleine</b>										
Les Îles-de-la-Madeleine (01)	8	0	0	1	3	6	7	5	8	11
Le Rocher-Percé (02)	19	9	4	4	13	24	21	25	34	55
La Côte-de-Gaspé (03)	11	3	3	4	4	16	26	24	21	46
La Haute-Gaspésie (04)	7	2	3	6	6	14	12	21	12	45
Bonaventure (05)	12	4	12	8	7	22	32	16	25	46
Avignon (06)	3	5	1	3	6	10	15	9	11	22
	<b>60</b>	<b>23</b>	<b>23</b>	<b>26</b>	<b>39</b>	<b>92</b>	<b>113</b>	<b>100</b>	<b>111</b>	<b>225</b>
<b>12. Chaudière-Appalaches</b>										
L'Islet (17)	8	6	4	2	4	13	21	10	19	25
Montmagny (18)	12	14	8	8	10	20	26	9	21	29
Bellechasse (19)	26	14	19	17	17	42	50	38	49	82
Lévis (251)	90	54	59	60	56	110	99	81	145	170
La Nouvelle-Beauce (26)	29	21	20	19	19	27	43	34	55	83
Robert-Cliche (27)	15	5	8	2	10	17	29	22	26	46
Les Etchemins (28)	14	9	6	3	2	9	23	10	13	27
Beauce-Sartigan (29)	24	16	11	12	15	25	46	36	65	82
Les Appalaches (31)	22	18	19	19	25	34	30	19	45	66
Lotbinière (33)	21	21	9	11	9	40	31	45	45	57
	<b>261</b>	<b>178</b>	<b>163</b>	<b>153</b>	<b>167</b>	<b>337</b>	<b>398</b>	<b>304</b>	<b>483</b>	<b>667</b>
<b>13. Laval</b>										
Laval (65)	<b>569</b>	<b>406</b>	<b>555</b>	<b>581</b>	<b>640</b>	<b>768</b>	<b>730</b>	<b>780</b>	<b>898</b>	<b>1 447</b>
<b>14. Lanaudière</b>										
D'Autray (52)	54	23	53	56	47	83	73	71	83	108
L'Assomption (60)	131	107	133	145	159	250	207	185	249	378
Joliette (61)	49	32	25	31	32	77	75	60	83	126
Matawinie (62)	61	32	29	36	47	80	74	81	107	112
Montcalm (63)	60	54	53	53	62	124	114	106	134	202
Les Moulins (64)	200	165	185	185	212	290	291	289	392	543
	<b>555</b>	<b>413</b>	<b>478</b>	<b>506</b>	<b>559</b>	<b>904</b>	<b>834</b>	<b>792</b>	<b>1 048</b>	<b>1 469</b>

Tableau 3.4  
(Suite)  
**Nombre de sanctions  
selon la municipalité régionale de comté (MRC)**

*Origine de la sanction : Accumulation de 8, 12 ou 15 points d'inaptitude*

Municipalité régionale de comté	Année d'entrée en vigueur de la sanction									
	2003	2004	2005	2006	2007	2008	2009	2010	2011	2012
<b>15. Laurentides</b>										
Deux-Montagnes (72 )	117	85	111	119	130	183	158	174	242	308
Thérèse-De Blainville (73 )	226	180	221	233	220	340	341	364	433	645
Mirabel (74 )	39	27	53	55	68	83	84	104	119	212
La Rivière-du-Nord (75 )	99	79	112	105	110	215	271	281	299	423
Argenteuil (76 )	28	19	22	18	21	37	35	43	55	81
Les Pays-d'en-Haut (77 )	72	46	68	53	62	110	106	93	104	125
Les Laurentides (78 )	42	24	32	33	31	62	60	71	91	114
Antoine-Labelle (79 )	20	12	9	10	18	30	29	34	39	47
	<b>643</b>	<b>472</b>	<b>628</b>	<b>626</b>	<b>660</b>	<b>1 060</b>	<b>1 084</b>	<b>1 164</b>	<b>1 382</b>	<b>1 955</b>
<b>16. Montérégie</b>										
Brome-Missisquoi (46 )	22	15	43	31	34	58	53	53	57	106
La Haute-Yamaska (47 )	71	53	83	73	69	100	91	102	116	166
Acton (48 )	16	10	16	6	18	20	21	23	25	24
Pierre-De Saurel (53 )	46	37	51	35	36	98	107	73	92	160
Les Maskoutains (54 )	87	59	81	40	65	149	143	123	169	227
Rouville (55 )	59	24	43	53	38	72	81	61	80	117
Le Haut-Richelieu (56 )	128	80	104	95	95	165	168	151	226	316
La Vallée-du-Richelieu (57 )	149	119	148	166	152	231	191	226	251	396
Longueuil (58 )	469	339	458	466	393	612	648	547	618	834
Marguerite-D'Youville (59 )	95	77	72	73	66	108	95	98	114	230
Roussillon (67 )	184	115	123	141	185	244	282	273	297	446
Les Jardins-de-Napierville (68 )	35	29	22	30	25	49	44	49	56	94
Le Haut-Saint-Laurent (69 )	18	9	19	18	26	32	43	43	39	54
Beauharnois-Salaberry (70 )	53	47	37	46	40	78	76	87	93	147
Vaudreuil-Soulanges (71 )	119	75	108	86	102	220	218	171	222	315
	<b>1 551</b>	<b>1 088</b>	<b>1 408</b>	<b>1 359</b>	<b>1 344</b>	<b>2 236</b>	<b>2 261</b>	<b>2 080</b>	<b>2 455</b>	<b>3 632</b>
<b>17. Centre-du-Québec</b>										
L'Érable (32 )	16	9	9	6	11	25	28	19	25	44
Bécancour (38 )	23	7	9	12	12	24	26	17	34	28
Arthabaska (39 )	40	42	32	15	39	96	91	57	87	86
Drummond (49 )	63	51	61	39	77	176	212	104	119	178
Nicolet-Yamaska (50 )	29	16	24	18	17	51	49	39	45	50
	<b>171</b>	<b>125</b>	<b>135</b>	<b>90</b>	<b>156</b>	<b>372</b>	<b>406</b>	<b>236</b>	<b>310</b>	<b>386</b>
<b>Indéterminée</b>										
	<b>15</b>	<b>30</b>	<b>25</b>	<b>29</b>	<b>33</b>	<b>38</b>	<b>40</b>	<b>46</b>	<b>54</b>	<b>54</b>
<b>Total</b>	<b>6 596</b>	<b>4 747</b>	<b>5 732</b>	<b>5 674</b>	<b>6 353</b>	<b>10 607</b>	<b>10 490</b>	<b>9 657</b>	<b>11 821</b>	<b>16 846</b>

Tableau 3.5a

**Nombre de sanctions  
selon le sexe et l'âge**

*Origine de la sanction : Infraction au Code criminel*

Sexe	Âge	Année d'entrée en vigueur de la sanction									
		2003	2004	2005	2006	2007	2008	2009	2010	2011	2012
Masculin	Moins de 16	3	3	5	10	17	7	4	12	6	6
	16-19	532	536	511	574	620	712	844	785	643	554
	20-24	1 946	1 825	1 777	1 755	1 906	2 017	2 361	2 409	2 165	2 371
	25-34	2 935	2 879	2 739	2 578	2 716	2 820	2 985	3 137	2 849	2 925
	35-44	3 399	3 213	2 848	2 738	2 600	2 367	2 257	2 166	1 889	1 937
	45-54	2 539	2 417	2 388	2 335	2 346	2 269	2 382	2 117	1 838	1 807
	55-64	1 076	1 020	1 021	991	1 010	1 094	1 134	1 044	964	949
	65-74	338	339	343	327	331	378	327	362	282	322
	75 ou plus	75	58	56	76	71	84	78	63	55	67
		<b>12 843</b>	<b>12 290</b>	<b>11 688</b>	<b>11 384</b>	<b>11 617</b>	<b>11 748</b>	<b>12 372</b>	<b>12 095</b>	<b>10 691</b>	<b>10 938</b>
Féminin	Moins de 16	0	0	1	1	1	0	0	0	0	0
	16-19	50	42	37	53	57	57	90	112	110	105
	20-24	171	200	159	149	220	241	296	390	404	448
	25-34	367	342	390	337	345	346	437	544	549	570
	35-44	649	586	576	509	495	496	488	461	437	406
	45-54	346	398	361	358	369	388	445	448	436	454
	55-64	102	114	132	113	142	107	147	135	145	176
	65-74	39	20	32	30	41	36	21	45	36	42
	75 ou plus	3	6	2	4	0	2	7	6	5	6
		<b>1 727</b>	<b>1 708</b>	<b>1 690</b>	<b>1 554</b>	<b>1 670</b>	<b>1 673</b>	<b>1 931</b>	<b>2 141</b>	<b>2 122</b>	<b>2 207</b>
Total	Moins de 16	3	3	6	11	18	7	4	12	6	6
	16-19	582	578	548	627	677	769	934	897	753	659
	20-24	2 117	2 025	1 936	1 904	2 126	2 258	2 657	2 799	2 569	2 819
	25-34	3 302	3 221	3 129	2 915	3 061	3 166	3 422	3 681	3 398	3 495
	35-44	4 048	3 799	3 424	3 247	3 095	2 863	2 745	2 627	2 326	2 343
	45-54	2 885	2 815	2 749	2 693	2 715	2 657	2 827	2 565	2 274	2 261
	55-64	1 178	1 134	1 153	1 104	1 152	1 201	1 281	1 179	1 109	1 125
	65-74	377	359	375	357	372	414	348	407	318	364
	75 ou plus	78	64	58	80	71	86	85	69	60	73
<b>Total</b>		<b>14 570</b>	<b>13 998</b>	<b>13 378</b>	<b>12 938</b>	<b>13 287</b>	<b>13 421</b>	<b>14 303</b>	<b>14 236</b>	<b>12 813</b>	<b>13 145</b>

Tableau 3.5b

**Taux de sanctions  
selon le sexe et l'âge**

*Origine de la sanction : Infraction au Code criminel*

Taux pour 100 000 titulaires de permis de conduire

Sexe	Âge	Année d'entrée en vigueur de la sanction									
		2003	2004	2005	2006	2007	2008	2009	2010	2011	2012
Masculin	Moins de 16	47	39	55	102	169	73	43	129	97	115
	16-19	695	700	659	707	715	767	864	774	691	672
	20-24	1 054	995	994	1 000	1 102	1 174	1 372	1 359	1 180	1 273
	25-34	710	687	651	609	636	658	696	730	662	684
	35-44	613	590	536	528	514	482	474	463	406	415
	45-54	476	444	432	415	411	392	410	364	317	317
	55-64	283	258	248	233	230	243	245	219	198	191
	65-74	152	149	148	136	134	147	122	128	95	103
	75 ou plus	70	52	47	61	54	61	55	43	36	42
		<b>518</b>	<b>489</b>	<b>461</b>	<b>445</b>	<b>448</b>	<b>449</b>	<b>469</b>	<b>453</b>	<b>397</b>	<b>404</b>
Féminin	Moins de 16	0	0	42	35	30	0	0	0	0	0
	16-19	87	71	61	84	84	77	113	131	139	149
	20-24	104	122	99	94	139	152	185	234	234	253
	25-34	96	89	100	85	86	85	107	133	133	139
	35-44	126	116	117	106	106	109	110	106	101	93
	45-54	70	79	70	68	69	71	81	82	80	84
	55-64	31	33	36	30	36	26	35	31	32	38
	65-74	23	11	17	15	20	17	9	18	14	15
	75 ou plus	5	9	3	5	0	2	7	6	5	5
		<b>79</b>	<b>77</b>	<b>75</b>	<b>68</b>	<b>72</b>	<b>71</b>	<b>81</b>	<b>88</b>	<b>86</b>	<b>89</b>
Total	Moins de 16	39	31	52	86	134	54	31	94	73	87
	16-19	435	427	397	434	437	461	527	480	437	431
	20-24	605	584	570	569	642	684	800	814	721	777
	25-34	416	400	386	356	370	380	409	438	403	417
	35-44	378	362	335	325	318	303	299	291	259	260
	45-54	281	269	257	247	246	237	251	227	202	204
	55-64	166	152	148	137	138	139	144	129	118	117
	65-74	96	89	90	82	82	87	70	77	57	61
	75 ou plus	46	36	30	39	33	38	36	28	23	27
<b>Total</b>		<b>313</b>	<b>296</b>	<b>280</b>	<b>267</b>	<b>271</b>	<b>270</b>	<b>284</b>	<b>279</b>	<b>248</b>	<b>253</b>

Tableau 3.6a

**Nombre de sanctions  
selon la région de résidence**

*Origine de la sanction : Infraction au Code criminel*

Région de résidence	Année d'entrée en vigueur de la sanction									
	2003	2004	2005	2006	2007	2008	2009	2010	2011	2012
01. Bas-Saint-Laurent	635	567	499	530	475	541	513	469	411	413
02. Saguenay–Lac-Saint-Jean	790	638	659	644	669	571	671	575	544	560
03. Capitale-Nationale	1 335	1 345	1 165	1 164	1 182	1 258	1 176	1 229	1 085	1 176
04. Mauricie	742	703	708	698	697	630	717	658	610	525
05. Estrie	655	635	534	485	514	527	617	593	531	527
06. Montréal	1 951	1 806	1 714	1 742	1 831	1 768	1 776	1 779	1 746	1 655
07. Outaouais	571	626	587	611	548	642	757	829	686	701
08. Abitibi-Témiscamingue	516	497	501	386	364	348	375	364	327	398
09. Côte-Nord	309	296	294	291	235	242	244	205	228	212
10. Nord-du-Québec	154	193	222	211	181	294	383	602	538	725
11. Gaspésie–Îles-de-la-Madeleine	366	299	329	279	322	256	324	303	259	269
12. Chaudière-Appalaches	1 105	1 104	996	907	941	986	1 034	931	896	867
13. Laval	485	410	429	414	466	400	473	429	397	416
14. Lanaudière	815	864	836	811	848	943	932	902	803	818
15. Laurentides	992	954	877	858	999	963	1 040	1 022	909	918
16. Montérégie	2 457	2 421	2 419	2 364	2 452	2 498	2 659	2 732	2 321	2 464
17. Centre-du-Québec	656	570	549	512	517	502	557	575	477	453
Indéterminée	36	70	60	31	46	52	55	39	45	48
<b>Total</b>	<b>14 570</b>	<b>13 998</b>	<b>13 378</b>	<b>12 938</b>	<b>13 287</b>	<b>13 421</b>	<b>14 303</b>	<b>14 236</b>	<b>12 813</b>	<b>13 145</b>

Tableau 3.6b

**Taux de sanctions  
selon la région de résidence**

*Origine de la sanction : Infraction au Code criminel*

Taux pour 100 000 titulaires de permis de conduire

Région de résidence	Année d'entrée en vigueur de la sanction									
	2003	2004	2005	2006	2007	2008	2009	2010	2011	2012
01. Bas-Saint-Laurent	477	421	368	388	345	390	368	334	292	293
02. Saguenay–Lac-Saint-Jean	424	342	352	342	352	298	348	295	278	285
03. Capitale-Nationale	309	307	263	260	261	273	252	260	226	244
04. Mauricie	425	399	398	390	386	346	391	356	330	283
05. Estrie	335	320	266	239	250	254	294	280	249	246
06. Montréal	206	190	180	182	190	183	182	180	176	166
07. Outaouais	272	291	268	274	240	276	321	344	280	284
08. Abitibi-Témiscamingue	548	527	528	403	375	354	379	364	325	397
09. Côte-Nord	505	483	478	474	380	391	391	326	359	332
10. Nord-du-Québec	1 046	1 310	1 504	1 427	1 203	1 932	2 501	3 899	3 435	4 612
11. Gaspésie–Îles-de-la-Madeleine	577	467	510	430	492	390	489	454	387	403
12. Chaudière-Appalaches	404	398	355	320	329	341	354	315	302	291
13. Laval	213	177	183	174	193	162	189	168	153	159
14. Lanaudière	301	308	290	273	278	301	292	276	242	243
15. Laurentides	299	278	250	239	272	256	273	262	230	229
16. Montérégie	278	269	265	254	259	260	273	275	231	243
17. Centre-du-Québec	426	366	350	322	321	308	339	345	284	268
Indéterminée	---	---	---	---	---	---	---	---	---	---
<b>Total</b>	<b>313</b>	<b>296</b>	<b>280</b>	<b>267</b>	<b>271</b>	<b>270</b>	<b>284</b>	<b>279</b>	<b>248</b>	<b>253</b>

Tableau 3.7

**Nombre de sanctions  
selon la municipalité régionale de comté (MRC)**

*Origine de la sanction : Infraction au Code criminel*

Municipalité régionale de comté	Année d'entrée en vigueur de la sanction									
	2003	2004	2005	2006	2007	2008	2009	2010	2011	2012
<b>01. Bas-Saint-Laurent</b>										
La Matapédia (07 )	68	51	39	54	62	54	45	43	44	48
Matane (08 )	62	67	54	51	67	58	50	64	26	67
La Mitis (09 )	48	64	68	48	64	71	62	49	55	49
Rimouski-Neigette (10 )	124	107	107	119	79	91	121	103	95	96
Les Basques (11 )	20	34	25	27	23	28	31	16	20	18
Rivière-du-Loup (12 )	121	97	81	96	66	93	83	75	61	52
Témiscouata (13 )	107	90	80	67	45	68	57	71	50	43
Kamouraska (14 )	85	57	45	68	69	78	64	48	60	40
	<b>635</b>	<b>567</b>	<b>499</b>	<b>530</b>	<b>475</b>	<b>541</b>	<b>513</b>	<b>469</b>	<b>411</b>	<b>413</b>
<b>02. Saguenay-Lac-Saint-Jean</b>										
Le Domaine-du-Roy (91 )	136	98	104	105	92	93	108	81	77	72
Maria-Chapdelaine (92 )	91	84	76	51	74	58	69	53	45	67
Lac-Saint-Jean-Est (93 )	167	134	172	152	145	85	133	109	127	115
Saguenay (941)	317	270	259	285	306	290	311	293	257	256
Le Fjord-du-Saguenay (942)	79	52	48	51	52	45	50	39	38	50
	<b>790</b>	<b>638</b>	<b>659</b>	<b>644</b>	<b>669</b>	<b>571</b>	<b>671</b>	<b>575</b>	<b>544</b>	<b>560</b>
<b>03. Capitale-Nationale</b>										
Charlevoix-Est (15 )	54	42	49	44	51	58	47	38	43	38
Charlevoix (16 )	33	37	31	36	50	28	27	25	11	22
L'Île-d'Orléans (20 )	18	15	10	15	8	10	15	10	11	8
La Côte-de-Beaupré (21 )	72	70	50	66	53	62	49	47	41	49
La Jacques-Cartier (22 )	83	68	61	80	55	57	77	87	73	77
Québec (23 )	954	996	838	777	830	926	830	929	815	880
Portneuf (34 )	121	117	126	146	135	117	131	93	91	102
	<b>1 335</b>	<b>1 345</b>	<b>1 165</b>	<b>1 164</b>	<b>1 182</b>	<b>1 258</b>	<b>1 176</b>	<b>1 229</b>	<b>1 085</b>	<b>1 176</b>
<b>04. Mauricie</b>										
Mékinac (35 )	42	35	31	37	31	35	26	33	19	32
Shawinigan (36 )	135	114	118	134	130	122	134	114	113	97
Trois-Rivières (371)	314	313	324	308	308	290	358	330	277	216
Les Chenaux (372)	66	45	56	37	47	39	47	57	63	38
Maskinongé (51 )	130	128	112	110	125	91	91	72	78	70
La Tuque (90 )	55	68	67	72	56	53	61	52	60	72
	<b>742</b>	<b>703</b>	<b>708</b>	<b>698</b>	<b>697</b>	<b>630</b>	<b>717</b>	<b>658</b>	<b>610</b>	<b>525</b>



Tableau 3.7  
(Suite)  
**Nombre de sanctions  
selon la municipalité régionale de comté (MRC)**

*Origine de la sanction : Infraction au Code criminel*

Municipalité régionale de comté	Année d'entrée en vigueur de la sanction									
	2003	2004	2005	2006	2007	2008	2009	2010	2011	2012
<b>05. Estrie</b>										
Le Granit (30 )	40	47	51	34	43	42	73	41	43	49
Les Sources (40 )	34	42	29	34	26	30	38	38	38	20
Le Haut-Saint-François (41 )	61	73	56	37	41	34	45	48	56	44
Le Val-Saint-François (42 )	57	58	60	45	57	59	58	51	49	48
Sherbrooke (43 )	275	251	197	215	203	221	259	261	221	211
Coaticook (44 )	45	40	34	33	39	45	38	44	43	48
Memphrémagog (45 )	143	124	107	87	105	96	106	110	81	107
	<b>655</b>	<b>635</b>	<b>534</b>	<b>485</b>	<b>514</b>	<b>527</b>	<b>617</b>	<b>593</b>	<b>531</b>	<b>527</b>
<b>06. Montréal</b>										
Montréal (66 )	<b>1 951</b>	<b>1 806</b>	<b>1 714</b>	<b>1 742</b>	<b>1 831</b>	<b>1 768</b>	<b>1 776</b>	<b>1 779</b>	<b>1 746</b>	<b>1 655</b>
<b>07. Outaouais</b>										
Papineau (80 )	37	69	59	63	47	60	66	62	54	57
Gatineau (81 )	346	346	352	365	324	403	485	532	438	442
Les Collines-de-l'Outaouais (82 )	61	71	71	68	85	78	106	103	86	94
La Vallée-de-la-Gatineau (83 )	97	108	82	90	70	76	68	88	69	67
Pontiac (84 )	30	32	23	25	22	25	32	44	39	41
	<b>571</b>	<b>626</b>	<b>587</b>	<b>611</b>	<b>548</b>	<b>642</b>	<b>757</b>	<b>829</b>	<b>686</b>	<b>701</b>
<b>08. Abitibi-Témiscamingue</b>										
Témiscamingue (85 )	68	77	58	39	41	45	39	43	25	37
Rouyn-Noranda (86 )	133	97	106	103	88	96	113	108	103	116
Abitibi-Ouest (87 )	102	85	107	54	61	39	45	50	48	44
Abitibi (88 )	70	86	88	56	71	66	69	52	59	61
La Vallée-de-l'Or (89 )	143	152	142	134	103	102	109	111	92	140
	<b>516</b>	<b>497</b>	<b>501</b>	<b>386</b>	<b>364</b>	<b>348</b>	<b>375</b>	<b>364</b>	<b>327</b>	<b>398</b>
<b>09. Côte-Nord</b>										
La Haute-Côte-Nord (95 )	42	38	41	34	25	26	20	20	23	14
Manicouagan (96 )	95	79	109	113	88	94	90	80	66	65
Sept-Rivières (971)	140	134	117	109	94	94	113	70	107	96
Caniapiscau (972)	9	10	10	5	7	11	6	9	10	3
Minganie (981)	18	28	12	20	14	5	7	16	12	23
Le Golfe-du-Saint-Laurent (982)	5	7	5	10	7	12	8	10	10	11
	<b>309</b>	<b>296</b>	<b>294</b>	<b>291</b>	<b>235</b>	<b>242</b>	<b>244</b>	<b>205</b>	<b>228</b>	<b>212</b>

Tableau 3.7  
(Suite)  
**Nombre de sanctions  
selon la municipalité régionale de comté (MRC)**

*Origine de la sanction : Infraction au Code criminel*

Municipalité régionale de comté	Année d'entrée en vigueur de la sanction									
	2003	2004	2005	2006	2007	2008	2009	2010	2011	2012
<b>10. Nord-du-Québec</b>										
Jamésie (991)	38	60	42	31	28	46	40	50	24	39
Kativik (992)	52	50	86	79	54	124	189	401	370	563
Eeyou Istchee (993)	64	83	94	101	99	124	154	151	144	123
	<b>154</b>	<b>193</b>	<b>222</b>	<b>211</b>	<b>181</b>	<b>294</b>	<b>383</b>	<b>602</b>	<b>538</b>	<b>725</b>
<b>11. Gaspésie-Îles-de-la-Madeleine</b>										
Les Îles-de-la-Madeleine (01 )	67	32	30	30	35	44	52	44	49	34
Le Rocher-Percé (02 )	80	66	76	77	67	37	58	59	44	64
La Côte-de-Gaspé (03 )	58	52	62	47	52	47	46	55	44	42
La Haute-Gaspésie (04 )	45	45	30	27	43	33	42	39	36	45
Bonaventure (05 )	56	57	59	41	59	40	54	52	41	42
Avignon (06 )	60	47	72	57	66	55	72	54	45	42
	<b>366</b>	<b>299</b>	<b>329</b>	<b>279</b>	<b>322</b>	<b>256</b>	<b>324</b>	<b>303</b>	<b>259</b>	<b>269</b>
<b>12. Chaudière-Appalaches</b>										
L'Islet (17 )	49	61	46	28	51	38	26	44	31	29
Montmagny (18 )	58	61	72	48	42	39	58	55	40	56
Bellechasse (19 )	126	130	78	85	105	111	87	86	111	79
Lévis (251)	305	275	290	242	266	294	331	268	272	250
La Nouvelle-Beauce (26 )	116	125	109	83	106	91	129	110	96	90
Robert-Cliche (27 )	99	98	81	81	65	48	61	44	51	37
Les Etchemins (28 )	49	44	40	44	48	37	40	39	32	37
Beauce-Sartigan (29 )	122	119	114	106	113	134	123	107	87	123
Les Appalaches (31 )	109	97	92	116	81	103	92	90	105	97
Lotbinière (33 )	72	94	74	74	64	91	87	88	71	69
	<b>1 105</b>	<b>1 104</b>	<b>996</b>	<b>907</b>	<b>941</b>	<b>986</b>	<b>1 034</b>	<b>931</b>	<b>896</b>	<b>867</b>
<b>13. Laval</b>										
Laval (65 )	<b>485</b>	<b>410</b>	<b>429</b>	<b>414</b>	<b>466</b>	<b>400</b>	<b>473</b>	<b>429</b>	<b>397</b>	<b>416</b>
<b>14. Lanaudière</b>										
D'Autray (52 )	104	120	122	95	81	102	107	122	82	75
L'Assomption (60 )	185	162	167	193	192	180	221	212	197	198
Joliette (61 )	112	111	109	106	91	122	107	113	96	114
Matawinie (62 )	131	136	135	117	135	124	115	119	99	119
Montcalm (63 )	96	137	124	118	143	166	154	129	118	112
Les Moulins (64 )	187	198	179	182	206	249	228	207	211	200
	<b>815</b>	<b>864</b>	<b>836</b>	<b>811</b>	<b>848</b>	<b>943</b>	<b>932</b>	<b>902</b>	<b>803</b>	<b>818</b>

Tableau 3.7  
(Suite)  
**Nombre de sanctions  
selon la municipalité régionale de comté (MRC)**

*Origine de la sanction : Infraction au Code criminel*

Municipalité régionale de comté	Année d'entrée en vigueur de la sanction									
	2003	2004	2005	2006	2007	2008	2009	2010	2011	2012
<b>15. Laurentides</b>										
Deux-Montagnes (72 )	161	147	119	130	181	149	172	167	151	161
Thérèse-De Blainville (73 )	178	176	154	171	200	185	221	254	218	175
Mirabel (74 )	44	46	43	44	45	55	74	54	62	62
La Rivière-du-Nord (75 )	215	191	202	182	185	257	230	188	182	212
Argenteuil (76 )	57	87	56	44	60	50	53	65	46	57
Les Pays-d'en-Haut (77 )	87	69	88	85	83	80	94	92	92	88
Les Laurentides (78 )	123	140	120	117	143	104	129	109	83	90
Antoine-Labelle (79 )	127	98	95	85	102	83	67	93	75	73
	<b>992</b>	<b>954</b>	<b>877</b>	<b>858</b>	<b>999</b>	<b>963</b>	<b>1 040</b>	<b>1 022</b>	<b>909</b>	<b>918</b>
<b>16. Montérégie</b>										
Brome-Missisquoi (46 )	100	81	84	86	76	94	89	125	86	117
La Haute-Yamaska (47 )	155	155	182	187	151	158	140	158	160	138
Acton (48 )	58	57	46	47	30	54	39	54	39	27
Pierre-De Saurel (53 )	136	107	142	133	123	146	149	152	106	107
Les Maskoutains (54 )	197	194	190	167	159	169	210	180	170	151
Rouville (55 )	51	56	60	62	51	52	65	74	63	72
Le Haut-Richelieu (56 )	233	258	269	224	283	244	300	304	222	227
La Vallée-du-Richelieu (57 )	126	152	108	148	155	170	177	168	145	180
Longueuil (58 )	490	519	486	505	538	523	559	520	476	528
Marguerite-D'Youville (59 )	110	99	90	77	103	110	103	108	103	125
Roussillon (67 )	295	214	246	259	281	287	304	303	255	321
Les Jardins-de-Napierville (68 )	77	49	60	60	60	50	60	64	52	55
Le Haut-Saint-Laurent (69 )	68	82	69	56	62	71	89	72	77	65
Beauharnois-Salaberry (70 )	128	142	142	129	118	117	129	155	154	143
Vaudreuil-Soulanges (71 )	233	256	245	224	262	253	246	295	213	208
	<b>2 457</b>	<b>2 421</b>	<b>2 419</b>	<b>2 364</b>	<b>2 452</b>	<b>2 498</b>	<b>2 659</b>	<b>2 732</b>	<b>2 321</b>	<b>2 464</b>
<b>17. Centre-du-Québec</b>										
L'Érable (32 )	75	73	61	49	56	61	61	67	45	44
Bécancour (38 )	46	45	54	52	45	49	46	50	29	46
Arthabaska (39 )	220	152	142	149	146	139	176	168	161	114
Drummond (49 )	245	236	243	188	212	207	211	225	185	188
Nicolet-Yamaska (50 )	70	64	49	74	58	46	63	65	57	61
	<b>656</b>	<b>570</b>	<b>549</b>	<b>512</b>	<b>517</b>	<b>502</b>	<b>557</b>	<b>575</b>	<b>477</b>	<b>453</b>
<b>Indéterminée</b>										
	<b>36</b>	<b>70</b>	<b>60</b>	<b>31</b>	<b>46</b>	<b>52</b>	<b>55</b>	<b>39</b>	<b>45</b>	<b>48</b>
<b>Total</b>	<b>14 570</b>	<b>13 998</b>	<b>13 378</b>	<b>12 938</b>	<b>13 287</b>	<b>13 421</b>	<b>14 303</b>	<b>14 236</b>	<b>12 813</b>	<b>13 145</b>

Tableau 3.8a

**Nombre de sanctions  
selon le sexe et l'âge**

*Origine de la sanction : Amende non payée – Résident du Québec*

Sexe	Âge	Année d'entrée en vigueur de la sanction									
		2003	2004	2005	2006	2007	2008	2009	2010	2011	2012
Masculin	Moins de 16	67	88	84	96	126	120	115	180	101	142
	16-19	4 978	4 611	5 023	5 896	6 944	9 025	9 560	9 768	8 833	8 931
	20-24	27 131	27 364	39 406	36 758	37 364	45 225	42 831	46 941	47 448	49 472
	25-34	42 851	52 350	78 493	67 949	71 340	83 880	79 401	84 704	83 252	85 089
	35-44	28 112	36 326	52 302	43 495	45 583	52 351	49 426	51 863	51 631	53 801
	45-54	11 452	16 737	25 246	20 908	23 447	28 009	27 998	31 260	32 572	34 536
	55-64	3 349	5 676	8 107	6 280	7 188	8 511	8 613	10 152	10 233	11 356
	65-74	531	1 160	1 668	1 243	1 463	1 552	1 706	1 892	2 043	2 543
	75 ou plus	97	421	450	307	303	436	354	449	521	551
		<b>118 568</b>	<b>144 733</b>	<b>210 779</b>	<b>182 932</b>	<b>193 758</b>	<b>229 109</b>	<b>220 004</b>	<b>237 209</b>	<b>236 634</b>	<b>246 421</b>
Féminin	Moins de 16	9	1	7	11	14	14	20	20	16	18
	16-19	513	493	797	948	1 288	1 849	1 923	2 173	2 404	2 148
	20-24	3 426	5 119	9 386	8 523	9 727	12 199	12 219	14 064	14 985	16 861
	25-34	8 018	14 301	24 224	20 177	21 988	26 620	25 202	28 370	28 940	30 500
	35-44	5 397	9 302	15 279	12 717	14 503	16 852	16 451	18 488	18 377	19 894
	45-54	2 058	4 578	8 009	6 412	7 392	8 587	8 708	10 516	10 474	11 543
	55-64	537	1 355	2 414	1 948	2 083	2 462	2 531	2 756	3 104	3 276
	65-74	76	322	480	370	381	512	545	573	563	656
	75 ou plus	15	198	177	162	178	245	169	231	191	230
		<b>20 049</b>	<b>35 669</b>	<b>60 773</b>	<b>51 268</b>	<b>57 554</b>	<b>69 340</b>	<b>67 768</b>	<b>77 191</b>	<b>79 054</b>	<b>85 126</b>
Total	Moins de 16	76	89	91	107	140	134	135	200	117	160
	16-19	5 491	5 104	5 820	6 844	8 232	10 874	11 483	11 941	11 237	11 079
	20-24	30 557	32 483	48 792	45 281	47 091	57 424	55 050	61 005	62 433	66 333
	25-34	50 869	66 651	102 717	88 126	93 328	110 500	104 603	113 074	112 192	115 589
	35-44	33 509	45 628	67 581	56 212	60 086	69 203	65 877	70 351	70 008	73 695
	45-54	13 510	21 315	33 255	27 320	30 839	36 596	36 706	41 776	43 046	46 079
	55-64	3 886	7 031	10 521	8 228	9 271	10 973	11 144	12 908	13 337	14 632
	65-74	607	1 482	2 148	1 613	1 844	2 064	2 251	2 465	2 606	3 199
	75 ou plus	112	619	627	469	481	681	523	680	712	781
<b>Total</b>		<b>138 617</b>	<b>180 402</b>	<b>271 552</b>	<b>234 200</b>	<b>251 312</b>	<b>298 449</b>	<b>287 772</b>	<b>314 400</b>	<b>315 688</b>	<b>331 547</b>

Tableau 3.8b

**Taux de sanctions  
selon le sexe et l'âge**

*Origine de la sanction : Amende non payée – Résident du Québec*

Taux pour 100 000 titulaires de permis de conduire

Sexe	Âge	Année d'entrée en vigueur de la sanction									
		2003	2004	2005	2006	2007	2008	2009	2010	2011	2012
Masculin	Moins de 16	1 056	1 139	924	975	1 251	1 252	1 230	1 929	1 635	2 710
	16-19	6 504	6 019	6 478	7 266	8 011	9 726	9 789	9 627	9 490	10 838
	20-24	14 696	14 916	22 045	20 945	21 600	26 327	24 887	26 472	25 867	26 572
	25-34	10 362	12 493	18 657	16 055	16 700	19 570	18 525	19 702	19 342	19 889
	35-44	5 066	6 667	9 836	8 386	9 015	10 666	10 385	11 078	11 097	11 534
	45-54	2 147	3 074	4 564	3 714	4 107	4 843	4 819	5 372	5 622	6 054
	55-64	882	1 434	1 971	1 476	1 637	1 888	1 859	2 133	2 102	2 282
	65-74	238	508	717	519	592	602	634	671	689	810
	75 ou plus	91	376	382	247	231	318	250	307	342	349
		<b>4 783</b>	<b>5 761</b>	<b>8 322</b>	<b>7 144</b>	<b>7 478</b>	<b>8 752</b>	<b>8 338</b>	<b>8 876</b>	<b>8 785</b>	<b>9 099</b>
Féminin	Moins de 16	665	55	297	383	422	415	568	590	785	1 071
	16-19	894	839	1 318	1 496	1 887	2 498	2 417	2 539	3 032	3 040
	20-24	2 074	3 130	5 828	5 357	6 144	7 702	7 634	8 437	8 671	9 539
	25-34	2 104	3 706	6 217	5 114	5 488	6 577	6 191	6 923	7 029	7 436
	35-44	1 046	1 845	3 108	2 652	3 101	3 713	3 724	4 249	4 245	4 575
	45-54	418	909	1 555	1 220	1 382	1 581	1 593	1 919	1 919	2 147
	55-64	162	388	660	511	526	600	596	627	688	707
	65-74	45	181	260	191	187	237	237	235	217	236
	75 ou plus	24	290	238	203	208	267	176	227	177	203
		<b>921</b>	<b>1 612</b>	<b>2 707</b>	<b>2 248</b>	<b>2 482</b>	<b>2 943</b>	<b>2 836</b>	<b>3 173</b>	<b>3 210</b>	<b>3 423</b>
Total	Moins de 16	988	932	795	841	1 046	1 034	1 049	1 572	1 424	2 312
	16-19	4 101	3 769	4 217	4 735	5 313	6 519	6 480	6 384	6 519	7 239
	20-24	8 736	9 362	14 359	13 533	14 214	17 392	16 573	17 733	17 525	18 277
	25-34	6 402	8 280	12 676	10 776	11 274	13 259	12 517	13 466	13 322	13 794
	35-44	3 130	4 350	6 604	5 631	6 174	7 325	7 178	7 788	7 795	8 177
	45-54	1 318	2 033	3 113	2 509	2 789	3 264	3 255	3 698	3 826	4 158
	55-64	547	944	1 354	1 020	1 110	1 274	1 255	1 410	1 422	1 523
	65-74	154	365	515	372	409	435	451	469	469	540
	75 ou plus	66	343	326	230	222	297	220	274	273	288
<b>Total</b>		<b>2 977</b>	<b>3 818</b>	<b>5 684</b>	<b>4 838</b>	<b>5 119</b>	<b>6 001</b>	<b>5 724</b>	<b>6 158</b>	<b>6 122</b>	<b>6 382</b>

Tableau 3.9a

**Nombre de sanctions  
selon la région de résidence**

*Origine de la sanction : Amende non payée – Résident du Québec*

Région de résidence	Année d'entrée en vigueur de la sanction									
	2003	2004	2005	2006	2007	2008	2009	2010	2011	2012
01. Bas-Saint-Laurent	2 478	2 046	1 906	1 985	1 794	2 254	2 260	2 377	2 682	2 857
02. Saguenay–Lac-Saint-Jean	4 338	4 905	4 323	4 259	4 609	5 576	5 755	5 620	5 823	5 466
03. Capitale-Nationale	9 529	9 444	12 961	11 630	11 337	18 687	12 334	17 278	10 301	14 352
04. Mauricie	4 063	4 362	4 586	5 095	8 366	8 766	8 672	9 127	11 064	8 455
05. Estrie	5 407	6 757	6 875	7 028	6 790	7 971	8 378	8 061	8 667	9 045
06. Montréal	31 038	63 835	116 025	82 882	93 074	105 516	102 787	115 349	113 108	116 817
07. Outaouais	7 808	7 713	9 765	11 969	11 015	13 176	13 085	12 856	13 924	15 243
08. Abitibi-Témiscamingue	2 190	2 451	3 049	2 909	2 348	3 597	3 348	3 226	3 862	4 251
09. Côte-Nord	1 706	1 094	1 316	1 433	1 143	1 500	1 538	1 961	2 198	2 137
10. Nord-du-Québec	479	473	586	570	591	739	747	797	767	882
11. Gaspésie-Îles-de-la-Madeleine	1 638	1 175	1 162	1 145	897	1 389	1 547	1 498	1 911	1 895
12. Chaudière-Appalaches	5 150	4 574	5 146	5 059	5 022	6 907	5 732	6 255	6 286	6 833
13. Laval	9 650	10 980	18 283	17 679	18 304	21 510	20 812	23 019	21 184	26 103
14. Lanaudière	10 322	11 523	16 605	15 218	17 451	20 887	20 601	21 347	23 884	24 830
15. Laurentides	13 097	14 188	19 819	18 442	19 903	23 418	22 853	26 389	27 218	27 430
16. Montérégie	25 675	29 877	43 632	42 461	43 345	49 703	50 801	53 068	56 279	58 085
17. Centre-du-Québec	3 653	3 993	3 977	3 530	4 351	5 823	5 703	5 283	5 521	5 584
Indéterminée	396	1 012	1 536	906	972	1 030	819	889	1 009	1 282
<b>Total</b>	<b>138 617</b>	<b>180 402</b>	<b>271 552</b>	<b>234 200</b>	<b>251 312</b>	<b>298 449</b>	<b>287 772</b>	<b>314 400</b>	<b>315 688</b>	<b>331 547</b>

Tableau 3.9b

**Taux de sanctions  
selon la région de résidence**

*Origine de la sanction : Amende non payée – Résident du Québec*

Taux pour 100 000 titulaires de permis de conduire

Région de résidence	Année d'entrée en vigueur de la sanction									
	2003	2004	2005	2006	2007	2008	2009	2010	2011	2012
01. Bas-Saint-Laurent	1 860	1 520	1 405	1 455	1 304	1 625	1 621	1 692	1 902	2 024
02. Saguenay–Lac-Saint-Jean	2 330	2 628	2 309	2 262	2 423	2 909	2 981	2 886	2 972	2 779
03. Capitale-Nationale	2 203	2 156	2 931	2 601	2 501	4 057	2 646	3 649	2 150	2 977
04. Mauricie	2 326	2 473	2 581	2 844	4 630	4 812	4 730	4 937	5 981	4 559
05. Estrie	2 769	3 400	3 419	3 458	3 305	3 838	3 997	3 800	4 066	4 219
06. Montréal	3 278	6 731	12 174	8 668	9 635	10 901	10 536	11 703	11 387	11 722
07. Outaouais	3 720	3 583	4 451	5 359	4 833	5 674	5 552	5 336	5 687	6 169
08. Abitibi-Témiscamingue	2 326	2 599	3 213	3 040	2 419	3 663	3 383	3 227	3 843	4 244
09. Côte-Nord	2 787	1 784	2 142	2 337	1 849	2 423	2 465	3 115	3 457	3 342
10. Nord-du-Québec	3 253	3 210	3 971	3 855	3 929	4 857	4 878	5 163	4 897	5 610
11. Gaspésie–Îles-de-la-Madeleine	2 584	1 837	1 802	1 765	1 371	2 115	2 337	2 244	2 854	2 841
12. Chaudière-Appalaches	1 881	1 649	1 836	1 785	1 754	2 389	1 962	2 117	2 117	2 290
13. Laval	4 245	4 747	7 812	7 421	7 568	8 735	8 317	9 005	8 161	9 960
14. Lanaudière	3 806	4 109	5 768	5 120	5 717	6 665	6 452	6 525	7 188	7 368
15. Laurentides	3 946	4 141	5 660	5 140	5 419	6 237	5 995	6 769	6 884	6 831
16. Montérégie	2 909	3 317	4 774	4 570	4 586	5 176	5 219	5 350	5 608	5 733
17. Centre-du-Québec	2 372	2 566	2 533	2 223	2 705	3 577	3 469	3 171	3 293	3 304
Indéterminée	---	---	---	---	---	---	---	---	---	---
<b>Total</b>	<b>2 977</b>	<b>3 818</b>	<b>5 684</b>	<b>4 838</b>	<b>5 119</b>	<b>6 001</b>	<b>5 724</b>	<b>6 158</b>	<b>6 122</b>	<b>6 382</b>

Tableau 3.10

**Nombre de sanctions  
selon la municipalité régionale de comté (MRC)**

*Origine de la sanction : Amende non payée – Résident du Québec*

Municipalité régionale de comté	Année d'entrée en vigueur de la sanction									
	2003	2004	2005	2006	2007	2008	2009	2010	2011	2012
<b>01. Bas-Saint-Laurent</b>										
La Matapédia (07 )	262	207	196	202	139	186	206	185	243	313
Matane (08 )	308	243	209	217	177	278	235	282	312	323
La Mitis (09 )	353	279	222	196	207	290	287	315	388	343
Rimouski-Neigette (10 )	552	671	783	605	547	566	660	503	667	844
Les Basques (11 )	84	72	36	56	56	79	87	90	133	105
Rivière-du-Loup (12 )	363	237	178	319	281	383	419	490	418	474
Témiscouata (13 )	240	161	110	175	143	218	183	245	274	267
Kamouraska (14 )	316	176	172	215	244	254	183	267	247	188
	<b>2 478</b>	<b>2 046</b>	<b>1 906</b>	<b>1 985</b>	<b>1 794</b>	<b>2 254</b>	<b>2 260</b>	<b>2 377</b>	<b>2 682</b>	<b>2 857</b>
<b>02. Saguenay-Lac-Saint-Jean</b>										
Le Domaine-du-Roy (91 )	534	450	467	472	449	453	498	517	537	515
Maria-Chapdelaine (92 )	389	284	252	331	308	317	359	355	350	340
Lac-Saint-Jean-Est (93 )	771	723	854	713	773	1 167	995	1 133	1 254	989
Saguenay (941)	2 235	3 033	2 408	2 476	2 683	3 172	3 431	3 186	3 188	3 169
Le Fjord-du-Saguenay (942)	409	415	342	267	396	467	472	429	494	453
	<b>4 338</b>	<b>4 905</b>	<b>4 323</b>	<b>4 259</b>	<b>4 609</b>	<b>5 576</b>	<b>5 755</b>	<b>5 620</b>	<b>5 823</b>	<b>5 466</b>
<b>03. Capitale-Nationale</b>										
Charlevoix-Est (15 )	245	159	131	119	123	207	165	219	239	185
Charlevoix (16 )	148	86	108	87	87	150	149	131	137	143
L'Île-d'Orléans (20 )	106	75	97	114	115	154	105	136	139	129
La Côte-de-Beaupré (21 )	363	323	394	345	351	698	440	735	505	591
La Jacques-Cartier (22 )	496	441	547	565	452	1 018	709	1 064	674	857
Québec (23 )	7 663	7 945	11 156	9 936	9 700	15 684	10 089	14 100	7 898	11 646
Portneuf (34 )	508	415	528	464	509	776	677	893	709	801
	<b>9 529</b>	<b>9 444</b>	<b>12 961</b>	<b>11 630</b>	<b>11 337</b>	<b>18 687</b>	<b>12 334</b>	<b>17 278</b>	<b>10 301</b>	<b>14 352</b>
<b>04. Mauricie</b>										
Mékinac (35 )	163	115	125	130	183	219	175	212	251	237
Shawinigan (36 )	813	1 065	1 157	1 007	1 487	1 778	1 662	1 685	1 904	1 621
Trois-Rivières (371)	1 997	2 126	2 226	2 777	5 451	5 002	5 055	5 368	6 955	4 916
Les Chenaux (372)	314	287	242	299	403	524	515	586	659	480
Maskinongé (51 )	530	508	634	629	686	850	926	846	965	865
La Tuque (90 )	246	261	202	253	156	393	339	430	330	336
	<b>4 063</b>	<b>4 362</b>	<b>4 586</b>	<b>5 095</b>	<b>8 366</b>	<b>8 766</b>	<b>8 672</b>	<b>9 127</b>	<b>11 064</b>	<b>8 455</b>



Tableau 3.10  
(Suite)  
**Nombre de sanctions  
selon la municipalité régionale de comté (MRC)**

*Origine de la sanction : Amende non payée – Résident du Québec*

Municipalité régionale de comté	Année d'entrée en vigueur de la sanction									
	2003	2004	2005	2006	2007	2008	2009	2010	2011	2012
<b>05. Estrie</b>										
Le Granit (30 )	213	159	181	225	206	270	288	303	266	322
Les Sources (40 )	288	238	263	233	290	352	435	472	509	416
Le Haut-Saint-François (41 )	468	507	464	500	468	565	610	602	631	722
Le Val-Saint-François (42 )	464	500	580	534	536	579	597	587	670	693
Sherbrooke (43 )	2 773	3 968	4 080	4 007	3 947	4 672	4 773	4 538	4 898	5 168
Coaticook (44 )	270	347	276	350	275	281	344	361	345	338
Memphrémagog (45 )	931	1 038	1 031	1 179	1 068	1 252	1 331	1 198	1 348	1 386
	<b>5 407</b>	<b>6 757</b>	<b>6 875</b>	<b>7 028</b>	<b>6 790</b>	<b>7 971</b>	<b>8 378</b>	<b>8 061</b>	<b>8 667</b>	<b>9 045</b>
<b>06. Montréal</b>										
Montréal (66 )	<b>31 038</b>	<b>63 835</b>	<b>116 025</b>	<b>82 882</b>	<b>93 074</b>	<b>105 516</b>	<b>102 787</b>	<b>115 349</b>	<b>113 108</b>	<b>116 817</b>
<b>07. Outaouais</b>										
Papineau (80 )	429	378	412	488	407	651	603	660	839	786
Gatineau (81 )	5 406	5 695	7 510	9 147	8 498	9 742	9 619	9 571	10 181	11 458
Les Collines-de-l'Outaouais (82 )	977	960	1 183	1 462	1 438	1 803	1 809	1 608	1 662	1 888
La Vallée-de-la-Gatineau (83 )	717	497	466	587	450	677	750	714	921	817
Pontiac (84 )	279	183	194	285	222	303	304	303	321	294
	<b>7 808</b>	<b>7 713</b>	<b>9 765</b>	<b>11 969</b>	<b>11 015</b>	<b>13 176</b>	<b>13 085</b>	<b>12 856</b>	<b>13 924</b>	<b>15 243</b>
<b>08. Abitibi-Témiscamingue</b>										
Témiscamingue (85 )	230	139	143	194	113	169	273	207	264	243
Rouyn-Noranda (86 )	470	386	452	629	548	863	733	752	1 128	924
Abitibi-Ouest (87 )	265	197	243	258	247	347	331	361	501	491
Abitibi (88 )	351	310	376	490	433	549	505	632	546	661
La Vallée-de-l'Or (89 )	874	1 419	1 835	1 338	1 007	1 669	1 506	1 274	1 423	1 932
	<b>2 190</b>	<b>2 451</b>	<b>3 049</b>	<b>2 909</b>	<b>2 348</b>	<b>3 597</b>	<b>3 348</b>	<b>3 226</b>	<b>3 862</b>	<b>4 251</b>
<b>09. Côte-Nord</b>										
La Haute-Côte-Nord (95 )	229	146	152	176	129	207	197	184	224	232
Manicouagan (96 )	678	366	518	487	408	554	568	649	699	705
Sept-Rivières (971)	648	475	531	645	501	591	609	936	1 052	949
Caniapiscau (972)	34	28	23	28	33	55	44	63	52	41
Minganie (981)	103	65	65	77	59	73	85	107	150	148
Le Golfe-du-Saint-Laurent (982)	14	14	27	20	13	20	35	22	21	62
	<b>1 706</b>	<b>1 094</b>	<b>1 316</b>	<b>1 433</b>	<b>1 143</b>	<b>1 500</b>	<b>1 538</b>	<b>1 961</b>	<b>2 198</b>	<b>2 137</b>

Tableau 3.10  
(Suite)  
**Nombre de sanctions  
selon la municipalité régionale de comté (MRC)**

*Origine de la sanction : Amende non payée – Résident du Québec*

Municipalité régionale de comté	Année d'entrée en vigueur de la sanction									
	2003	2004	2005	2006	2007	2008	2009	2010	2011	2012
<b>10. Nord-du-Québec</b>										
Jamésie (991)	268	210	195	204	237	254	222	253	269	258
Kativik (992)	5	14	21	14	10	24	26	32	12	49
Eeyou Istchee (993)	206	249	370	352	344	461	499	512	486	575
	<b>479</b>	<b>473</b>	<b>586</b>	<b>570</b>	<b>591</b>	<b>739</b>	<b>747</b>	<b>797</b>	<b>767</b>	<b>882</b>
<b>11. Gaspésie-Îles-de-la-Madeleine</b>										
Les Îles-de-la-Madeleine (01 )	133	92	84	130	93	150	160	87	173	142
Le Rocher-Percé (02 )	430	310	325	253	243	336	402	522	463	464
La Côte-de-Gaspé (03 )	264	236	187	191	129	253	297	270	390	418
La Haute-Gaspésie (04 )	313	194	159	136	131	180	212	173	262	297
Bonaventure (05 )	295	195	231	270	186	302	277	259	410	335
Avignon (06 )	203	148	176	165	115	168	199	187	213	239
	<b>1 638</b>	<b>1 175</b>	<b>1 162</b>	<b>1 145</b>	<b>897</b>	<b>1 389</b>	<b>1 547</b>	<b>1 498</b>	<b>1 911</b>	<b>1 895</b>
<b>12. Chaudière-Appalaches</b>										
L'Islet (17 )	169	123	110	145	126	171	176	170	178	180
Montmagny (18 )	230	271	226	186	210	331	249	255	311	316
Bellechasse (19 )	365	311	292	380	416	592	464	498	584	566
Lévis (251)	1 616	1 588	1 930	2 033	2 102	2 587	1 842	2 260	1 986	2 429
La Nouvelle-Beauce (26 )	518	422	470	432	398	666	609	589	570	667
Robert-Cliche (27 )	266	196	218	193	170	267	265	242	294	363
Les Etchemins (28 )	213	135	121	123	89	160	197	180	180	184
Beauce-Sartigan (29 )	678	592	587	556	499	749	724	704	833	820
Les Appalaches (31 )	670	597	806	710	628	906	808	790	822	833
Lotbinière (33 )	425	339	386	301	384	478	398	567	528	475
	<b>5 150</b>	<b>4 574</b>	<b>5 146</b>	<b>5 059</b>	<b>5 022</b>	<b>6 907</b>	<b>5 732</b>	<b>6 255</b>	<b>6 286</b>	<b>6 833</b>
<b>13. Laval</b>										
Laval (65 )	<b>9 650</b>	<b>10 980</b>	<b>18 283</b>	<b>17 679</b>	<b>18 304</b>	<b>21 510</b>	<b>20 812</b>	<b>23 019</b>	<b>21 184</b>	<b>26 103</b>
<b>14. Lanaudière</b>										
D'Autray (52 )	1 056	959	1 247	1 259	1 331	1 554	1 551	1 613	1 780	1 757
L'Assomption (60 )	2 087	2 457	3 725	3 815	4 269	5 119	5 338	5 391	6 510	6 419
Joliette (61 )	1 099	1 363	1 255	1 291	1 546	1 702	1 879	1 926	1 986	2 019
Matawinie (62 )	1 268	1 205	1 642	1 366	1 580	1 903	1 976	1 837	2 130	2 218
Montcalm (63 )	1 385	1 625	2 256	1 768	2 237	2 727	2 588	2 537	3 223	3 205
Les Moulins (64 )	3 427	3 914	6 480	5 719	6 488	7 882	7 269	8 043	8 255	9 212
	<b>10 322</b>	<b>11 523</b>	<b>16 605</b>	<b>15 218</b>	<b>17 451</b>	<b>20 887</b>	<b>20 601</b>	<b>21 347</b>	<b>23 884</b>	<b>24 830</b>

Tableau 3.10  
(Suite)  
**Nombre de sanctions  
selon la municipalité régionale de comté (MRC)**

*Origine de la sanction : Amende non payée – Résident du Québec*

Municipalité régionale de comté	Année d'entrée en vigueur de la sanction									
	2003	2004	2005	2006	2007	2008	2009	2010	2011	2012
<b>15. Laurentides</b>										
Deux-Montagnes (72 )	2 473	2 632	3 245	3 208	3 595	4 055	3 794	4 362	4 403	4 260
Thérèse-De Blainville (73 )	3 656	4 055	5 802	5 599	5 974	7 215	6 594	7 888	7 708	8 413
Mirabel (74 )	879	1 036	1 519	1 476	1 816	1 999	1 942	2 199	2 296	2 342
La Rivière-du-Nord (75 )	2 886	3 224	4 521	4 021	4 137	5 005	5 214	6 154	6 584	6 374
Argenteuil (76 )	650	629	937	581	799	961	966	1 196	1 406	1 441
Les Pays-d'en-Haut (77 )	1 085	1 234	2 007	1 666	1 768	2 039	1 974	2 054	2 084	2 037
Les Laurentides (78 )	885	948	1 241	1 348	1 316	1 578	1 653	1 800	1 837	1 707
Antoine-Labelle (79 )	583	430	547	543	498	566	716	736	900	856
	<b>13 097</b>	<b>14 188</b>	<b>19 819</b>	<b>18 442</b>	<b>19 903</b>	<b>23 418</b>	<b>22 853</b>	<b>26 389</b>	<b>27 218</b>	<b>27 430</b>
<b>16. Montérégie</b>										
Brome-Missisquoi (46 )	748	1 045	1 278	1 281	1 260	1 306	1 290	1 194	1 513	1 413
La Haute-Yamaska (47 )	1 435	1 793	2 452	2 662	2 040	2 304	2 189	2 009	2 840	2 572
Acton (48 )	290	267	316	255	292	408	404	396	379	445
Pierre-De Saurel (53 )	909	1 108	1 193	1 132	1 277	1 565	1 607	1 743	1 694	1 816
Les Maskoutains (54 )	1 282	1 331	1 669	1 599	1 785	2 155	2 360	2 433	2 637	2 915
Rouville (55 )	777	756	1 051	1 058	1 002	1 158	1 132	1 174	1 267	1 368
Le Haut-Richelieu (56 )	2 078	2 464	3 852	3 262	2 952	3 418	3 479	3 564	4 244	4 559
La Vallée-du-Richelieu (57 )	1 748	1 943	2 817	2 740	3 087	3 344	3 147	3 578	3 716	4 095
Longueuil (58 )	7 663	10 147	15 315	16 187	15 543	17 307	18 018	18 802	19 581	19 571
Marguerite-D'Youville (59 )	1 127	1 262	1 737	1 738	1 752	2 008	2 067	2 220	2 574	2 757
Roussillon (67 )	3 165	3 288	5 486	5 132	5 585	6 625	6 711	7 039	7 000	7 407
Les Jardins-de-Napierville (68 )	553	533	643	692	694	897	1 013	1 072	1 041	1 037
Le Haut-Saint-Laurent (69 )	446	519	577	505	573	707	663	704	688	757
Beauharnois-Salaberry (70 )	1 405	1 163	1 753	1 549	2 001	2 102	2 117	2 483	2 456	2 439
Vaudreuil-Soulanges (71 )	2 049	2 258	3 493	2 669	3 502	4 399	4 604	4 657	4 649	4 934
	<b>25 675</b>	<b>29 877</b>	<b>43 632</b>	<b>42 461</b>	<b>43 345</b>	<b>49 703</b>	<b>50 801</b>	<b>53 068</b>	<b>56 279</b>	<b>58 085</b>
<b>17. Centre-du-Québec</b>										
L'Érable (32 )	357	319	240	238	302	349	349	387	343	391
Bécancour (38 )	286	276	278	314	370	413	554	475	612	549
Arthabaska (39 )	944	884	851	899	910	1 229	1 202	1 180	1 228	1 136
Drummond (49 )	1 675	2 063	2 223	1 696	2 286	3 162	2 924	2 652	2 626	2 834
Nicolet-Yamaska (50 )	391	451	385	383	483	670	674	589	712	674
	<b>3 653</b>	<b>3 993</b>	<b>3 977</b>	<b>3 530</b>	<b>4 351</b>	<b>5 823</b>	<b>5 703</b>	<b>5 283</b>	<b>5 521</b>	<b>5 584</b>
<b>Indéterminée</b>										
	<b>396</b>	<b>1 012</b>	<b>1 536</b>	<b>906</b>	<b>972</b>	<b>1 030</b>	<b>819</b>	<b>889</b>	<b>1 009</b>	<b>1 282</b>
<b>Total</b>	<b>138 617</b>	<b>180 402</b>	<b>271 552</b>	<b>234 200</b>	<b>251 312</b>	<b>298 449</b>	<b>287 772</b>	<b>314 400</b>	<b>315 688</b>	<b>331 547</b>

Tableau 3.11a

**Nombre de sanctions  
selon le sexe et l'âge**

*Origine de la sanction : Suspension immédiate – Alcool*

Sexe	Âge	Année d'entrée en vigueur de la sanction									
		2003	2004	2005	2006	2007	2008	2009	2010	2011	2012
Masculin	Moins de 16	9	9	12	17	13	11	17	12	13	4
	16-19	1 319	1 430	1 364	1 472	1 653	1 820	2 047	1 946	1 762	1 540
	20-24	2 410	2 512	2 192	2 376	2 458	2 483	2 679	2 784	2 902	3 421
	25-34	3 252	3 102	2 706	2 665	2 763	2 821	3 048	3 153	3 365	3 308
	35-44	3 710	3 417	2 891	2 711	2 403	2 254	2 195	2 043	2 135	2 181
	45-54	2 659	2 771	2 508	2 301	2 324	2 269	2 191	2 099	2 036	2 055
	55-64	1 118	1 137	1 045	1 039	1 042	1 077	1 028	977	1 125	1 120
	65-74	339	342	349	314	371	338	308	323	358	353
	75 ou plus	68	55	69	69	67	65	46	55	68	83
		<b>14 884</b>	<b>14 775</b>	<b>13 136</b>	<b>12 964</b>	<b>13 094</b>	<b>13 138</b>	<b>13 559</b>	<b>13 392</b>	<b>13 764</b>	<b>14 065</b>
Féminin	Moins de 16	0	2	0	0	3	0	1	0	1	0
	16-19	109	108	121	151	184	218	268	277	301	316
	20-24	262	276	236	294	306	360	437	495	546	698
	25-34	441	428	420	401	410	426	489	521	631	722
	35-44	702	680	568	586	564	507	520	506	477	509
	45-54	426	389	395	390	403	423	432	493	475	515
	55-64	136	127	135	143	120	133	130	125	179	179
	65-74	25	24	34	31	38	27	40	38	35	46
	75 ou plus	4	5	0	1	3	5	3	4	5	10
		<b>2 105</b>	<b>2 039</b>	<b>1 909</b>	<b>1 997</b>	<b>2 031</b>	<b>2 099</b>	<b>2 320</b>	<b>2 459</b>	<b>2 650</b>	<b>2 995</b>
Total	Moins de 16	9	11	12	17	16	11	18	12	14	4
	16-19	1 428	1 538	1 485	1 623	1 837	2 038	2 315	2 223	2 063	1 856
	20-24	2 672	2 788	2 428	2 670	2 764	2 843	3 116	3 279	3 448	4 119
	25-34	3 693	3 530	3 126	3 066	3 173	3 247	3 537	3 674	3 996	4 030
	35-44	4 412	4 097	3 459	3 297	2 967	2 761	2 715	2 549	2 612	2 690
	45-54	3 085	3 160	2 903	2 691	2 727	2 692	2 623	2 592	2 511	2 570
	55-64	1 254	1 264	1 180	1 182	1 162	1 210	1 158	1 102	1 304	1 299
	65-74	364	366	383	345	409	365	348	361	393	399
	75 ou plus	72	60	69	70	70	70	49	59	73	93
<b>Total</b>		<b>16 989</b>	<b>16 814</b>	<b>15 045</b>	<b>14 961</b>	<b>15 125</b>	<b>15 237</b>	<b>15 879</b>	<b>15 851</b>	<b>16 414</b>	<b>17 060</b>

Tableau 3.11b

**Taux de sanctions  
selon le sexe et l'âge**

*Origine de la sanction : Suspension immédiate – Alcool*

Taux pour 100 000 titulaires de permis de conduire

Sexe	Âge	Année d'entrée en vigueur de la sanction									
		2003	2004	2005	2006	2007	2008	2009	2010	2011	2012
Masculin	Moins de 16	142	117	132	173	129	115	182	129	210	76
	16-19	1 723	1 867	1 759	1 814	1 907	1 961	2 096	1 918	1 893	1 869
	20-24	1 305	1 369	1 226	1 354	1 421	1 445	1 557	1 570	1 582	1 837
	25-34	786	740	643	630	647	658	711	733	782	773
	35-44	669	627	544	523	475	459	461	436	459	468
	45-54	498	509	453	409	407	392	377	361	351	360
	55-64	294	287	254	244	237	239	222	205	231	225
	65-74	152	150	150	131	150	131	114	115	121	112
	75 ou plus	63	49	58	56	51	47	32	38	45	53
		<b>600</b>	<b>588</b>	<b>519</b>	<b>506</b>	<b>505</b>	<b>502</b>	<b>514</b>	<b>501</b>	<b>511</b>	<b>519</b>
Féminin	Moins de 16	0	110	0	0	90	0	28	0	49	0
	16-19	190	184	200	238	270	295	337	324	380	447
	20-24	159	169	147	185	193	227	273	297	316	395
	25-34	116	111	108	102	102	105	120	127	153	176
	35-44	136	135	116	122	121	112	118	116	110	117
	45-54	87	77	77	74	75	78	79	90	87	96
	55-64	41	36	37	37	30	32	31	28	40	39
	65-74	15	14	18	16	19	12	17	16	13	17
	75 ou plus	6	7	0	1	4	5	3	4	5	9
		<b>97</b>	<b>92</b>	<b>85</b>	<b>88</b>	<b>88</b>	<b>89</b>	<b>97</b>	<b>101</b>	<b>108</b>	<b>120</b>
Total	Moins de 16	117	115	105	134	119	85	140	94	170	58
	16-19	1 066	1 136	1 076	1 123	1 186	1 222	1 306	1 188	1 197	1 213
	20-24	764	804	715	798	834	861	938	953	968	1 135
	25-34	465	439	386	375	383	390	423	438	475	481
	35-44	412	391	338	330	305	292	296	282	291	298
	45-54	301	301	272	247	247	240	233	229	223	232
	55-64	176	170	152	146	139	141	130	120	139	135
	65-74	93	90	92	80	91	77	70	69	71	67
	75 ou plus	42	33	36	34	32	31	21	24	28	34
<b>Total</b>		<b>365</b>	<b>356</b>	<b>315</b>	<b>309</b>	<b>308</b>	<b>306</b>	<b>316</b>	<b>310</b>	<b>318</b>	<b>328</b>

Tableau 3.12a

**Nombre de sanctions  
selon la région de résidence**

*Origine de la sanction : Suspension immédiate – Alcool*

Région de résidence	Année d'entrée en vigueur de la sanction									
	2003	2004	2005	2006	2007	2008	2009	2010	2011	2012
01. Bas-Saint-Laurent	695	633	504	490	506	461	483	476	522	530
02. Saguenay–Lac-Saint-Jean	956	912	791	749	723	715	705	672	715	722
03. Capitale-Nationale	1 546	1 420	1 186	1 242	1 157	1 188	1 283	1 316	1 408	1 464
04. Mauricie	817	800	721	684	656	707	755	722	762	778
05. Estrie	835	809	673	615	662	687	681	711	670	769
06. Montréal	2 303	2 114	2 085	2 005	2 004	1 886	2 071	2 033	2 035	2 142
07. Outaouais	626	673	656	735	679	718	785	762	768	836
08. Abitibi-Témiscamingue	552	535	415	354	380	367	409	384	458	472
09. Côte-Nord	405	359	312	280	252	251	248	259	360	383
10. Nord-du-Québec	133	143	121	140	213	201	203	210	158	139
11. Gaspésie–Îles-de-la-Madeleine	358	381	278	275	269	310	281	258	284	260
12. Chaudière-Appalaches	1 210	1 224	971	1 005	993	1 103	1 033	1 078	1 133	1 077
13. Laval	515	535	513	514	528	494	494	523	583	703
14. Lanaudière	1 042	999	1 027	1 049	1 123	1 142	1 072	1 064	1 192	1 218
15. Laurentides	1 216	1 208	1 142	1 187	1 266	1 218	1 212	1 299	1 310	1 330
16. Montérégie	2 975	3 127	2 918	2 964	2 979	3 007	3 363	3 284	3 249	3 340
17. Centre-du-Québec	718	781	589	545	599	640	649	607	610	689
Indéterminée	87	161	143	128	136	142	152	193	197	208
<b>Total</b>	<b>16 989</b>	<b>16 814</b>	<b>15 045</b>	<b>14 961</b>	<b>15 125</b>	<b>15 237</b>	<b>15 879</b>	<b>15 851</b>	<b>16 414</b>	<b>17 060</b>

Tableau 3.12b

**Taux de sanctions  
selon la région de résidence**

*Origine de la sanction : Suspension immédiate – Alcool*

Taux pour 100 000 titulaires de permis de conduire

Région de résidence	Année d'entrée en vigueur de la sanction									
	2003	2004	2005	2006	2007	2008	2009	2010	2011	2012
01. Bas-Saint-Laurent	522	470	371	359	368	332	346	339	370	376
02. Saguenay–Lac-Saint-Jean	514	489	423	398	380	373	365	345	365	367
03. Capitale-Nationale	357	324	268	278	255	258	275	278	294	304
04. Mauricie	468	454	406	382	363	388	412	391	412	419
05. Estrie	428	407	335	303	322	331	325	335	314	359
06. Montréal	243	223	219	210	207	195	212	206	205	215
07. Outaouais	298	313	299	329	298	309	333	316	314	338
08. Abitibi-Témiscamingue	586	567	437	370	391	374	413	384	456	471
09. Côte-Nord	662	586	508	457	408	406	398	411	566	599
10. Nord-du-Québec	903	970	820	947	1 416	1 321	1 325	1 360	1 009	884
11. Gaspésie–Îles-de-la-Madeleine	565	596	431	424	411	472	424	386	424	390
12. Chaudière-Appalaches	442	441	346	355	347	381	354	365	382	361
13. Laval	227	231	219	216	218	201	197	205	225	268
14. Lanaudière	384	356	357	353	368	364	336	325	359	361
15. Laurentides	366	353	326	331	345	324	318	333	331	331
16. Montérégie	337	347	319	319	315	313	346	331	324	330
17. Centre-du-Québec	466	502	375	343	372	393	395	364	364	408
Indéterminée	---	---	---	---	---	---	---	---	---	---
<b>Total</b>	<b>365</b>	<b>356</b>	<b>315</b>	<b>309</b>	<b>308</b>	<b>306</b>	<b>316</b>	<b>310</b>	<b>318</b>	<b>328</b>

Tableau 3.13

**Nombre de sanctions  
selon la municipalité régionale de comté (MRC)**

*Origine de la sanction : Suspension immédiate – Alcool*

Municipalité régionale de comté	Année d'entrée en vigueur de la sanction									
	2003	2004	2005	2006	2007	2008	2009	2010	2011	2012
<b>01. Bas-Saint-Laurent</b>										
La Matapédia (07 )	77	74	42	76	60	51	49	47	53	43
Matane (08 )	73	89	61	58	50	41	59	55	52	81
La Mitis (09 )	62	71	50	57	67	73	62	49	66	51
Rimouski-Neigette (10 )	150	131	116	84	97	96	100	97	134	141
Les Basques (11 )	30	33	34	22	29	20	18	22	28	29
Rivière-du-Loup (12 )	123	100	75	76	78	79	85	79	60	59
Témiscouata (13 )	105	87	72	49	60	53	71	68	61	66
Kamouraska (14 )	75	48	54	68	65	48	39	59	68	60
	<b>695</b>	<b>633</b>	<b>504</b>	<b>490</b>	<b>506</b>	<b>461</b>	<b>483</b>	<b>476</b>	<b>522</b>	<b>530</b>
<b>02. Saguenay-Lac-Saint-Jean</b>										
Le Domaine-du-Roy (91 )	162	143	120	133	139	122	132	84	93	90
Maria-Chapdelaine (92 )	123	104	87	78	79	88	75	55	77	91
Lac-Saint-Jean-Est (93 )	199	212	196	155	152	158	135	151	161	148
Saguenay (941)	374	366	313	319	303	295	323	338	318	350
Le Fjord-du-Saguenay (942)	98	87	75	64	50	52	40	44	66	43
	<b>956</b>	<b>912</b>	<b>791</b>	<b>749</b>	<b>723</b>	<b>715</b>	<b>705</b>	<b>672</b>	<b>715</b>	<b>722</b>
<b>03. Capitale-Nationale</b>										
Charlevoix-Est (15 )	66	63	33	57	61	38	33	39	33	38
Charlevoix (16 )	42	50	39	51	21	22	23	24	20	29
L'Île-d'Orléans (20 )	31	22	10	18	16	13	9	7	15	15
La Côte-de-Beaupré (21 )	75	64	52	53	58	69	46	48	53	49
La Jacques-Cartier (22 )	83	74	76	79	64	97	93	95	97	113
Québec (23 )	1 113	1 006	821	836	822	836	963	996	1 071	1 096
Portneuf (34 )	136	141	155	148	115	113	116	107	119	124
	<b>1 546</b>	<b>1 420</b>	<b>1 186</b>	<b>1 242</b>	<b>1 157</b>	<b>1 188</b>	<b>1 283</b>	<b>1 316</b>	<b>1 408</b>	<b>1 464</b>
<b>04. Mauricie</b>										
Mékinac (35 )	38	43	35	20	22	35	25	19	33	39
Shawinigan (36 )	132	118	141	121	113	124	146	123	156	174
Trois-Rivières (371)	370	359	330	334	333	368	389	383	355	339
Les Chenaux (372)	72	68	44	51	51	47	65	62	52	51
Maskinongé (51 )	167	160	125	115	103	95	93	100	109	94
La Tuque (90 )	38	52	46	43	34	38	37	35	57	81
	<b>817</b>	<b>800</b>	<b>721</b>	<b>684</b>	<b>656</b>	<b>707</b>	<b>755</b>	<b>722</b>	<b>762</b>	<b>778</b>



Tableau 3.13  
(Suite)  
**Nombre de sanctions  
selon la municipalité régionale de comté (MRC)**

*Origine de la sanction : Suspension immédiate – Alcool*

Municipalité régionale de comté	Année d'entrée en vigueur de la sanction									
	2003	2004	2005	2006	2007	2008	2009	2010	2011	2012
<b>05. Estrie</b>										
Le Granit (30 )	85	60	67	70	70	69	52	54	63	51
Les Sources (40 )	57	46	39	39	33	34	41	36	35	46
Le Haut-Saint-François (41 )	86	94	47	31	44	56	68	57	44	54
Le Val-Saint-François (42 )	67	87	63	65	63	74	52	58	66	73
Sherbrooke (43 )	294	295	237	238	271	278	268	271	274	330
Coaticook (44 )	64	50	58	43	52	54	55	58	49	47
Memphrémagog (45 )	182	177	162	129	129	122	145	177	139	168
	<b>835</b>	<b>809</b>	<b>673</b>	<b>615</b>	<b>662</b>	<b>687</b>	<b>681</b>	<b>711</b>	<b>670</b>	<b>769</b>
<b>06. Montréal</b>										
Montréal (66 )	<b>2 303</b>	<b>2 114</b>	<b>2 085</b>	<b>2 005</b>	<b>2 004</b>	<b>1 886</b>	<b>2 071</b>	<b>2 033</b>	<b>2 035</b>	<b>2 142</b>
<b>07. Outaouais</b>										
Papineau (80 )	46	74	54	58	62	55	70	57	78	58
Gatineau (81 )	370	393	420	473	450	469	496	494	494	561
Les Collines-de-l'Outaouais (82 )	84	91	96	122	97	116	124	112	111	126
La Vallée-de-la-Gatineau (83 )	99	83	58	53	52	55	62	67	53	66
Pontiac (84 )	27	32	28	29	18	23	33	32	32	25
	<b>626</b>	<b>673</b>	<b>656</b>	<b>735</b>	<b>679</b>	<b>718</b>	<b>785</b>	<b>762</b>	<b>768</b>	<b>836</b>
<b>08. Abitibi-Témiscamingue</b>										
Témiscamingue (85 )	90	67	39	39	45	39	47	34	52	46
Rouyn-Noranda (86 )	105	100	101	84	109	119	133	110	126	120
Abitibi-Ouest (87 )	115	100	64	61	45	49	44	55	59	47
Abitibi (88 )	96	89	67	60	72	59	67	63	66	76
La Vallée-de-l'Or (89 )	146	179	144	110	109	101	118	122	155	183
	<b>552</b>	<b>535</b>	<b>415</b>	<b>354</b>	<b>380</b>	<b>367</b>	<b>409</b>	<b>384</b>	<b>458</b>	<b>472</b>
<b>09. Côte-Nord</b>										
La Haute-Côte-Nord (95 )	61	50	47	31	39	33	31	28	34	31
Manicouagan (96 )	132	142	109	103	106	109	101	79	154	188
Sept-Rivières (971)	164	129	130	121	95	84	91	110	141	120
Caniapiscau (972)	9	15	4	8	8	6	9	16	4	17
Minganie (981)	35	21	21	12	0	9	13	20	20	18
Le Golfe-du-Saint-Laurent (982)	4	2	1	5	4	10	3	6	7	9
	<b>405</b>	<b>359</b>	<b>312</b>	<b>280</b>	<b>252</b>	<b>251</b>	<b>248</b>	<b>259</b>	<b>360</b>	<b>383</b>

Tableau 3.13  
(Suite)  
**Nombre de sanctions  
selon la municipalité régionale de comté (MRC)**

*Origine de la sanction : Suspension immédiate – Alcool*

Municipalité régionale de comté	Année d'entrée en vigueur de la sanction									
	2003	2004	2005	2006	2007	2008	2009	2010	2011	2012
<b>10. Nord-du-Québec</b>										
Jamésie (991)	75	58	31	45	51	46	46	44	44	49
Kativik (992)	0	5	3	0	9	10	3	2	4	2
Eeyou Istchee (993)	58	80	87	95	153	145	154	164	110	88
	<b>133</b>	<b>143</b>	<b>121</b>	<b>140</b>	<b>213</b>	<b>201</b>	<b>203</b>	<b>210</b>	<b>158</b>	<b>139</b>
<b>11. Gaspésie-Îles-de-la-Madeleine</b>										
Les Îles-de-la-Madeleine (01 )	61	51	24	34	39	57	44	35	43	36
Le Rocher-Percé (02 )	68	86	74	53	44	49	36	49	57	52
La Côte-de-Gaspé (03 )	62	68	47	39	38	49	57	36	54	60
La Haute-Gaspésie (04 )	47	37	32	40	40	47	38	46	34	31
Bonaventure (05 )	67	79	54	45	50	49	50	61	49	55
Avignon (06 )	53	60	47	64	58	59	56	31	47	26
	<b>358</b>	<b>381</b>	<b>278</b>	<b>275</b>	<b>269</b>	<b>310</b>	<b>281</b>	<b>258</b>	<b>284</b>	<b>260</b>
<b>12. Chaudière-Appalaches</b>										
L'Islet (17 )	63	55	38	43	50	38	39	33	39	33
Montmagny (18 )	62	89	54	40	36	51	53	51	61	58
Bellechasse (19 )	136	130	87	108	120	113	79	102	121	98
Lévis (251)	337	302	301	293	297	341	314	325	334	315
La Nouvelle-Beauce (26 )	133	135	94	97	99	116	115	112	129	108
Robert-Cliche (27 )	103	105	75	74	53	53	58	53	59	48
Les Etchemins (28 )	40	40	35	39	43	46	36	43	40	51
Beauce-Sartigan (29 )	131	150	114	120	112	133	128	115	128	127
Les Appalaches (31 )	101	121	107	102	102	108	106	155	143	140
Lotbinière (33 )	104	97	66	89	81	104	105	89	79	99
	<b>1 210</b>	<b>1 224</b>	<b>971</b>	<b>1 005</b>	<b>993</b>	<b>1 103</b>	<b>1 033</b>	<b>1 078</b>	<b>1 133</b>	<b>1 077</b>
<b>13. Laval</b>										
Laval (65 )	<b>515</b>	<b>535</b>	<b>513</b>	<b>514</b>	<b>528</b>	<b>494</b>	<b>494</b>	<b>523</b>	<b>583</b>	<b>703</b>
<b>14. Lanaudière</b>										
D'Autray (52 )	130	124	112	106	110	95	112	98	118	113
L'Assomption (60 )	235	217	286	299	268	310	317	247	337	308
Joliette (61 )	134	143	98	118	127	129	97	128	134	150
Matawinie (62 )	151	145	124	121	132	146	103	117	98	133
Montcalm (63 )	132	145	152	126	149	140	140	139	155	176
Les Moulins (64 )	260	225	255	279	337	322	303	335	350	338
	<b>1 042</b>	<b>999</b>	<b>1 027</b>	<b>1 049</b>	<b>1 123</b>	<b>1 142</b>	<b>1 072</b>	<b>1 064</b>	<b>1 192</b>	<b>1 218</b>

Tableau 3.13  
(Suite)  
**Nombre de sanctions  
selon la municipalité régionale de comté (MRC)**

*Origine de la sanction : Suspension immédiate – Alcool*

Municipalité régionale de comté	Année d'entrée en vigueur de la sanction									
	2003	2004	2005	2006	2007	2008	2009	2010	2011	2012
<b>15. Laurentides</b>										
Deux-Montagnes (72 )	199	204	212	210	227	220	203	227	232	217
Thérèse-De Blainville (73 )	217	222	240	263	302	281	315	329	325	329
Mirabel (74 )	71	82	71	70	85	84	73	82	91	101
La Rivière-du-Nord (75 )	235	241	234	241	277	242	236	244	239	277
Argenteuil (76 )	92	87	58	45	46	46	56	49	54	62
Les Pays-d'en-Haut (77 )	121	115	123	96	133	115	121	122	118	95
Les Laurentides (78 )	153	144	119	161	131	164	126	136	163	160
Antoine-Labelle (79 )	128	113	85	101	65	66	82	110	88	89
	<b>1 216</b>	<b>1 208</b>	<b>1 142</b>	<b>1 187</b>	<b>1 266</b>	<b>1 218</b>	<b>1 212</b>	<b>1 299</b>	<b>1 310</b>	<b>1 330</b>
<b>16. Montérégie</b>										
Brome-Missisquoi (46 )	101	116	152	127	133	128	140	157	138	145
La Haute-Yamaska (47 )	190	345	256	222	204	172	195	188	211	220
Acton (48 )	73	67	50	51	65	57	62	45	34	42
Pierre-De Saurel (53 )	143	154	173	153	165	167	159	134	130	160
Les Maskoutains (54 )	240	235	191	177	184	210	223	176	222	195
Rouville (55 )	65	70	83	75	79	76	102	89	76	88
Le Haut-Richelieu (56 )	347	317	282	349	308	301	394	362	329	314
La Vallée-du-Richelieu (57 )	181	154	188	219	210	215	242	229	258	261
Longueuil (58 )	596	624	594	599	653	655	679	699	712	742
Marguerite-D'Youville (59 )	111	116	108	121	144	148	156	167	162	174
Roussillon (67 )	271	262	277	269	300	301	349	377	393	401
Les Jardins-de-Napierville (68 )	77	71	64	67	51	54	67	80	90	72
Le Haut-Saint-Laurent (69 )	66	67	41	49	48	67	73	74	49	66
Beauharnois-Salaberry (70 )	142	147	134	142	116	132	183	167	167	146
Vaudreuil-Soulanges (71 )	372	382	325	344	319	324	339	340	278	314
	<b>2 975</b>	<b>3 127</b>	<b>2 918</b>	<b>2 964</b>	<b>2 979</b>	<b>3 007</b>	<b>3 363</b>	<b>3 284</b>	<b>3 249</b>	<b>3 340</b>
<b>17. Centre-du-Québec</b>										
L'Érable (32 )	89	99	66	71	86	63	81	75	68	59
Bécancour (38 )	66	66	63	44	57	48	60	55	46	53
Arthabaska (39 )	237	177	183	153	180	230	201	205	214	249
Drummond (49 )	249	338	214	204	216	231	225	212	218	254
Nicolet-Yamaska (50 )	77	101	63	73	60	68	82	60	64	74
	<b>718</b>	<b>781</b>	<b>589</b>	<b>545</b>	<b>599</b>	<b>640</b>	<b>649</b>	<b>607</b>	<b>610</b>	<b>689</b>
<b>Indéterminée</b>										
	<b>87</b>	<b>161</b>	<b>143</b>	<b>128</b>	<b>136</b>	<b>142</b>	<b>152</b>	<b>193</b>	<b>197</b>	<b>208</b>
<b>Total</b>	<b>16 989</b>	<b>16 814</b>	<b>15 045</b>	<b>14 961</b>	<b>15 125</b>	<b>15 237</b>	<b>15 879</b>	<b>15 851</b>	<b>16 414</b>	<b>17 060</b>



## SECTION 4 : Infractions et sanctions reliées à l'alcool

La section 2 montre que les infractions reliées à l'alcool représentent la très grande majorité des infractions au Code criminel (91 %). La section 4 traite exclusivement des infractions et des sanctions reliées à l'alcool afin de mieux répondre aux gens qui s'intéressent à cette problématique.

La liste D présente les infractions au Code criminel reliées à l'alcool. Les sanctions retenues sont celles qui découlent d'une infraction à l'un de ces articles de loi du Code criminel canadien.

### Liste D

#### Infractions au Code criminel reliées à l'alcool

*Code criminel canadien (chapitre C-46)*

Infraction	
Description	Article C.C.
Conduite lorsque la capacité de conduire est affaiblie et entraîne la mort, conduite avec un taux d'alcool supérieur à 80 mg d'alcool par 100 ml de sang causant un accident qui entraîne la mort, refus d'obtempérer à un ordre de l'agent de la paix à la suite d'un accident entraînant la mort	255(3), 255(3.1), 255(3.2)
Conduite lorsque la capacité de conduire est affaiblie et entraîne un accident causant des lésions corporelles, conduite avec un taux d'alcool supérieur à 80 mg d'alcool par 100 ml de sang causant un accident qui entraîne des lésions corporelles, refus d'obtempérer à un ordre de l'agent de la paix à la suite d'un accident entraînant des lésions corporelles	255(2), 255(2.1), 255(2.2)
Conduite ou garde d'un véhicule avec un taux d'alcool supérieur à 80 mg d'alcool par 100 ml de sang	253(1)b)
Conduite ou garde d'un véhicule lorsque la capacité de conduire est affaiblie par l'effet de l'alcool ou d'une drogue	253(1)a)
Refus d'obtempérer à un ordre de l'agent de la paix	254(5)

Le tableau 4.1 présente le nombre d'infractions et de sanctions reliées à l'alcool. Le nombre d'infractions au Code criminel reliées à l'alcool y est présenté, de même que le nombre de sanctions à la suite d'une infraction au Code criminel reliée à l'alcool. Le tableau 4.1 présente aussi le nombre de sanctions immédiates à la suite d'une infraction reliée à l'alcool, selon le motif de la sanction.

Rappelons que les données portant sur les infractions sont présentées sur la base de l'année où celles-ci ont été commises et pourraient donc être modifiées en raison des délais entre l'infraction et la condamnation. Quant à celles portant sur les sanctions, elles sont présentées sur la base de l'année d'entrée en vigueur de ces dernières et, par conséquent, ne sont pas appelées à être modifiées.

Tableau 4.1

**Nombre d'infractions et de sanctions reliées à l'alcool**

Description de l'infraction	Année de l'infraction									
	2003	2004	2005	2006	2007	2008	2009	2010	2011	2012
<b>Infraction au Code criminel reliée à l'alcool</b>	<b>14 688</b>	<b>14 093</b>	<b>13 040</b>	<b>12 866</b>	<b>12 810</b>	<b>13 256</b>	<b>13 396</b>	<b>12 235</b>	<b>11 242</b>	<b>8 169</b>

Origine de la sanction	Année d'entrée en vigueur de la sanction									
	2003	2004	2005	2006	2007	2008	2009	2010	2011	2012
<b>Sanction à la suite d'une infraction au Code criminel reliée à l'alcool</b>										
<i>1 an à moins de 3 ans</i>	9 984	8 968	8 250	8 247	8 480	8 660	9 558	8 737	6 873	7 187
<i>3 ans à moins de 5 ans</i>	2 527	2 694	2 656	2 383	2 406	2 311	2 296	3 209	3 554	3 411
<i>5 ans ou plus</i>	1 070	1 237	1 259	1 099	1 053	995	957	988	1 174	1 266
	<b>13 581</b>	<b>12 899</b>	<b>12 165</b>	<b>11 729</b>	<b>11 939</b>	<b>11 966</b>	<b>12 811</b>	<b>12 934</b>	<b>11 601</b>	<b>11 864</b>
<b>Sanction immédiate à la suite d'une infraction reliée à l'alcool</b>										
<i>Alcoolémie supérieure à 80 mg par 100 ml de sang</i>	14 057	13 937	12 409	12 274	12 267	12 288	12 630	12 506	13 181	12 907
<i>Présence d'alcool dans l'organisme</i>	1 187	1 205	1 128	1 189	1 289	1 312	1 448	1 483	1 340	2 208
<i>Refus d'obtempérer</i>	1 745	1 672	1 508	1 498	1 569	1 637	1 801	1 862	1 893	1 945
	<b>16 989</b>	<b>16 814</b>	<b>15 045</b>	<b>14 961</b>	<b>15 125</b>	<b>15 237</b>	<b>15 879</b>	<b>15 851</b>	<b>16 414</b>	<b>17 060</b>

Note : Les données portant sur les infractions pourraient être modifiées en raison des délais entre l'infraction et la condamnation.

Les tableaux 4.2 à 4.4 présentent l'information portant sur les *infractions au Code criminel reliées à l'alcool*, selon l'âge, le sexe, la région de résidence et la municipalité régionale de comté (MRC).

Les tableaux 4.5 à 4.7 regroupent l'information portant sur les *sanctions à la suite d'une infraction au Code criminel reliée à l'alcool*, selon l'âge, le sexe, la région de résidence et la municipalité régionale de comté (MRC).

Rappelons que les tableaux 3.11 à 3.13 de la section 3 présentent l'information concernant les *suspensions immédiates reliées à l'alcool*.

Les tableaux montrant l'information selon l'âge, le sexe et la région de résidence sont aussi accompagnés de l'information sur les taux d'infractions ou de sanctions pour 100 000 titulaires de permis de conduire.

Tableau 4.2a

**Nombre d'infractions au Code criminel  
selon le sexe et l'âge**

*Type d'infraction : Infraction reliée à l'alcool*

Sexe	Âge	Année de l'infraction									
		2003	2004	2005	2006	2007	2008	2009	2010	2011	2012
Masculin	Moins de 16	3	5	4	9	6	1	9	5	2	2
	16-19	621	634	616	735	791	1 002	1 075	952	841	488
	20-24	1 851	1 844	1 702	1 810	1 881	2 018	2 187	2 060	1 911	1 499
	25-34	2 952	2 693	2 436	2 436	2 473	2 585	2 697	2 484	2 359	1 678
	35-44	3 478	3 187	2 839	2 613	2 302	2 171	2 050	1 693	1 511	1 097
	45-54	2 479	2 517	2 379	2 209	2 193	2 186	2 029	1 779	1 463	1 046
	55-64	1 008	1 013	986	982	984	1 026	938	800	802	556
	65-74	321	305	322	292	350	309	270	245	264	211
	75 ou plus	67	47	62	64	62	60	40	53	48	44
		<b>12 780</b>	<b>12 245</b>	<b>11 346</b>	<b>11 150</b>	<b>11 042</b>	<b>11 358</b>	<b>11 295</b>	<b>10 071</b>	<b>9 201</b>	<b>6 621</b>
Féminin	Moins de 16	0	1	1	1	3	0	1	0	0	0
	16-19	65	47	63	89	99	129	160	173	185	123
	20-24	203	217	179	202	232	300	345	412	406	328
	25-34	384	409	371	363	342	399	490	512	530	376
	35-44	697	664	570	537	553	504	509	468	378	279
	45-54	422	373	350	351	388	413	425	446	364	302
	55-64	109	111	122	137	116	129	132	117	144	107
	65-74	26	22	37	34	33	20	38	33	32	27
	75 ou plus	2	4	1	2	2	4	1	3	2	6
		<b>1 908</b>	<b>1 848</b>	<b>1 694</b>	<b>1 716</b>	<b>1 768</b>	<b>1 898</b>	<b>2 101</b>	<b>2 164</b>	<b>2 041</b>	<b>1 548</b>
Total	Moins de 16	3	6	5	10	9	1	10	5	2	2
	16-19	686	681	679	824	890	1 131	1 235	1 125	1 026	611
	20-24	2 054	2 061	1 881	2 012	2 113	2 318	2 532	2 472	2 317	1 827
	25-34	3 336	3 102	2 807	2 799	2 815	2 984	3 187	2 996	2 889	2 054
	35-44	4 175	3 851	3 409	3 150	2 855	2 675	2 559	2 161	1 889	1 376
	45-54	2 901	2 890	2 729	2 560	2 581	2 599	2 454	2 225	1 827	1 348
	55-64	1 117	1 124	1 108	1 119	1 100	1 155	1 070	917	946	663
	65-74	347	327	359	326	383	329	308	278	296	238
	75 ou plus	69	51	63	66	64	64	41	56	50	50
<b>Total</b>		<b>14 688</b>	<b>14 093</b>	<b>13 040</b>	<b>12 866</b>	<b>12 810</b>	<b>13 256</b>	<b>13 396</b>	<b>12 235</b>	<b>11 242</b>	<b>8 169</b>

Note : Ces données pourraient être modifiées en raison des délais entre l'infraction et la condamnation.



Tableau 4.2b

**Taux d'infractions au Code criminel  
selon le sexe et l'âge**

*Type d'infraction : Infraction reliée à l'alcool*

Taux pour 100 000 titulaires de permis de conduire

Sexe	Âge	Année de l'infraction									
		2003	2004	2005	2006	2007	2008	2009	2010	2011	2012
Masculin	Moins de 16	47	65	44	91	60	10	96	54	32	38
	16-19	811	828	794	906	912	1 080	1 101	938	904	592
	20-24	1 003	1 005	952	1 031	1 087	1 175	1 271	1 162	1 042	805
	25-34	714	643	579	576	579	603	629	578	548	392
	35-44	627	585	534	504	455	442	431	362	325	235
	45-54	465	462	430	392	384	378	349	306	253	183
	55-64	266	256	240	231	224	228	202	168	165	112
	65-74	144	134	138	122	142	120	100	87	89	67
	75 ou plus	63	42	53	52	47	44	28	36	31	28
		<b>516</b>	<b>487</b>	<b>448</b>	<b>435</b>	<b>426</b>	<b>434</b>	<b>428</b>	<b>377</b>	<b>342</b>	<b>244</b>
Féminin	Moins de 16	0	55	42	35	90	0	28	0	0	0
	16-19	113	80	104	140	145	174	201	202	233	174
	20-24	123	133	111	127	147	189	216	247	235	186
	25-34	101	106	95	92	85	99	120	125	129	92
	35-44	135	132	116	112	118	111	115	108	87	64
	45-54	86	74	68	67	73	76	78	81	67	56
	55-64	33	32	33	36	29	31	31	27	32	23
	65-74	15	12	20	18	16	9	17	14	12	10
	75 ou plus	3	6	1	3	2	4	1	3	2	5
		<b>88</b>	<b>84</b>	<b>75</b>	<b>75</b>	<b>76</b>	<b>81</b>	<b>88</b>	<b>89</b>	<b>83</b>	<b>62</b>
Total	Moins de 16	39	63	44	79	67	8	78	39	24	29
	16-19	512	503	492	570	574	678	697	601	595	399
	20-24	587	594	554	601	638	702	762	719	650	503
	25-34	420	385	346	342	340	358	381	357	343	245
	35-44	390	367	333	316	293	283	279	239	210	153
	45-54	283	276	255	235	233	232	218	197	162	122
	55-64	157	151	143	139	132	134	121	100	101	69
	65-74	88	81	86	75	85	69	62	53	53	40
	75 ou plus	41	28	33	32	30	28	17	23	19	18
<b>Total</b>		<b>315</b>	<b>298</b>	<b>273</b>	<b>266</b>	<b>261</b>	<b>267</b>	<b>266</b>	<b>240</b>	<b>218</b>	<b>157</b>

Note : Ces données pourraient être modifiées en raison des délais entre l'infraction et la condamnation.

Tableau 4.3a

**Nombre d'infractions au Code criminel  
selon la région de résidence**

*Type d'infraction : Infraction reliée à l'alcool*

Région de résidence	Année de l'infraction									
	2003	2004	2005	2006	2007	2008	2009	2010	2011	2012
01. Bas-Saint-Laurent	622	544	465	496	487	460	466	430	387	296
02. Saguenay–Lac-Saint-Jean	725	721	671	677	617	640	581	554	496	392
03. Capitale-Nationale	1 437	1 325	1 135	1 193	1 146	1 142	1 127	1 053	1 071	825
04. Mauricie	739	701	675	608	603	688	664	565	531	413
05. Estrie	622	575	515	465	512	563	541	528	439	376
06. Montréal	1 992	1 776	1 809	1 695	1 622	1 521	1 678	1 479	1 284	801
07. Outaouais	631	583	597	613	615	706	752	667	560	445
08. Abitibi-Témiscamingue	525	527	390	351	371	355	363	325	406	319
09. Côte-Nord	348	299	280	240	217	235	206	211	199	162
10. Nord-du-Québec	166	165	157	156	231	322	421	459	437	272
11. Gaspésie–Îles-de-la-Madeleine	323	330	275	277	274	304	303	241	239	186
12. Chaudière-Appalaches	1 132	1 108	940	949	937	1 024	925	897	869	635
13. Laval	424	443	436	397	395	391	396	364	359	244
14. Lanaudière	850	812	823	821	887	854	803	734	743	479
15. Laurentides	1 027	941	948	967	932	938	945	892	759	550
16. Montérégie	2 452	2 522	2 364	2 429	2 397	2 489	2 579	2 240	1 960	1 375
17. Centre-du-Québec	618	620	475	468	499	522	528	484	412	378
Indéterminée	55	101	85	64	68	102	118	112	91	21
<b>Total</b>	<b>14 688</b>	<b>14 093</b>	<b>13 040</b>	<b>12 866</b>	<b>12 810</b>	<b>13 256</b>	<b>13 396</b>	<b>12 235</b>	<b>11 242</b>	<b>8 169</b>

Note : Ces données pourraient être modifiées en raison des délais entre l'infraction et la condamnation.

Tableau 4.3b

**Taux d'infractions au Code criminel  
selon la région de résidence**

*Type d'infraction : Infraction reliée à l'alcool*

Taux pour 100 000 titulaires de permis de conduire

Région de résidence	Année de l'infraction									
	2003	2004	2005	2006	2007	2008	2009	2010	2011	2012
01. Bas-Saint-Laurent	467	404	343	363	354	332	334	306	274	210
02. Saguenay–Lac-Saint-Jean	389	386	358	360	324	334	301	284	253	199
03. Capitale-Nationale	332	302	257	267	253	248	242	222	224	171
04. Mauricie	423	397	380	339	334	378	362	306	287	223
05. Estrie	319	289	256	229	249	271	258	249	206	175
06. Montréal	210	187	190	177	168	157	172	150	129	80
07. Outaouais	301	271	272	274	270	304	319	277	229	180
08. Abitibi-Témiscamingue	558	559	411	367	382	362	367	325	404	318
09. Côte-Nord	568	488	456	391	351	380	330	335	313	253
10. Nord-du-Québec	1 127	1 120	1 064	1 055	1 536	2 116	2 749	2 973	2 790	1 730
11. Gaspésie–Îles-de-la-Madeleine	510	516	426	427	419	463	458	361	357	279
12. Chaudière-Appalaches	413	399	335	335	327	354	317	304	293	213
13. Laval	187	192	186	167	163	159	158	142	138	93
14. Lanaudière	313	290	286	276	291	273	251	224	224	142
15. Laurentides	309	275	271	269	254	250	248	229	192	137
16. Montérégie	278	280	259	261	254	259	265	226	195	136
17. Centre-du-Québec	401	398	303	295	310	321	321	290	246	224
Indéterminée	---	---	---	---	---	---	---	---	---	---
<b>Total</b>	<b>315</b>	<b>298</b>	<b>273</b>	<b>266</b>	<b>261</b>	<b>267</b>	<b>266</b>	<b>240</b>	<b>218</b>	<b>157</b>

Note : Ces données pourraient être modifiées en raison des délais entre l'infraction et la condamnation.

Tableau 4.4

**Nombre d'infractions au Code criminel  
selon la municipalité régionale de comté (MRC)**

*Type d'infraction : Infraction reliée à l'alcool*

Municipalité régionale de comté	Année de l'infraction									
	2003	2004	2005	2006	2007	2008	2009	2010	2011	2012
<b>01. Bas-Saint-Laurent</b>										
La Matapédia (07 )	68	57	33	80	58	39	37	36	36	30
Matane (08 )	58	67	56	67	42	43	62	50	36	39
La Mitis (09 )	58	73	57	58	79	72	55	45	46	28
Rimouski-Neigette (10 )	124	116	106	70	92	101	96	88	99	76
Les Basques (11 )	24	23	29	20	29	23	18	17	21	12
Rivière-du-Loup (12 )	121	86	64	74	65	79	82	76	46	36
Témiscouata (13 )	101	79	66	56	56	45	75	64	49	42
Kamouraska (14 )	68	43	54	71	66	58	41	54	54	33
	<b>622</b>	<b>544</b>	<b>465</b>	<b>496</b>	<b>487</b>	<b>460</b>	<b>466</b>	<b>430</b>	<b>387</b>	<b>296</b>
<b>02. Saguenay-Lac-Saint-Jean</b>										
Le Domaine-du-Roy (91 )	113	109	105	121	112	104	103	54	60	39
Maria-Chapdelaine (92 )	103	73	76	71	73	77	56	37	54	48
Lac-Saint-Jean-Est (93 )	171	170	161	131	114	130	107	126	105	81
Saguenay (941)	282	309	267	303	277	281	273	299	227	196
Le Fjord-du-Saguenay (942)	56	60	62	51	41	48	42	38	50	28
	<b>725</b>	<b>721</b>	<b>671</b>	<b>677</b>	<b>617</b>	<b>640</b>	<b>581</b>	<b>554</b>	<b>496</b>	<b>392</b>
<b>03. Capitale-Nationale</b>										
Charlevoix-Est (15 )	52	59	38	50	62	36	34	39	33	32
Charlevoix (16 )	34	46	33	45	23	27	23	21	16	16
L'Île-d'Orléans (20 )	24	16	9	12	14	12	8	6	11	7
La Côte-de-Beaupré (21 )	74	62	54	49	56	69	48	40	47	25
La Jacques-Cartier (22 )	83	65	79	71	55	82	76	68	73	52
Québec (23 )	1 042	941	778	826	824	803	836	792	802	631
Portneuf (34 )	128	136	144	140	112	113	102	87	89	62
	<b>1 437</b>	<b>1 325</b>	<b>1 135</b>	<b>1 193</b>	<b>1 146</b>	<b>1 142</b>	<b>1 127</b>	<b>1 053</b>	<b>1 071</b>	<b>825</b>
<b>04. Mauricie</b>										
Mékinac (35 )	39	33	39	28	20	35	26	19	25	26
Shawinigan (36 )	130	111	121	110	107	126	126	97	109	74
Trois-Rivières (371)	319	304	300	282	289	331	331	281	224	182
Les Chenaux (372)	58	56	41	40	47	46	49	42	42	25
Maskinongé (51 )	145	120	104	94	100	80	82	80	70	47
La Tuque (90 )	48	77	70	54	40	70	50	46	61	59
	<b>739</b>	<b>701</b>	<b>675</b>	<b>608</b>	<b>603</b>	<b>688</b>	<b>664</b>	<b>565</b>	<b>531</b>	<b>413</b>

Note : Ces données pourraient être modifiées en raison des délais entre l'infraction et la condamnation.

Tableau 4.4  
(Suite)  
**Nombre d'infractions au Code criminel  
selon la municipalité régionale de comté (MRC)**

*Type d'infraction : Infraction reliée à l'alcool*

Municipalité régionale de comté	Année de l'infraction									
	2003	2004	2005	2006	2007	2008	2009	2010	2011	2012
<b>05. Estrie</b>										
Le Granit (30 )	51	48	40	44	46	45	44	54	48	22
Les Sources (40 )	37	31	30	32	28	34	30	24	28	22
Le Haut-Saint-François (41 )	76	66	39	33	40	48	62	50	22	25
Le Val-Saint-François (42 )	51	64	51	45	45	64	45	42	46	39
Sherbrooke (43 )	231	216	200	182	203	239	217	208	183	157
Coaticook (44 )	45	25	36	34	42	41	38	44	31	31
Memphrémagog (45 )	131	125	119	95	108	92	105	106	81	80
	<b>622</b>	<b>575</b>	<b>515</b>	<b>465</b>	<b>512</b>	<b>563</b>	<b>541</b>	<b>528</b>	<b>439</b>	<b>376</b>
<b>06. Montréal</b>										
Montréal (66 )	<b>1 992</b>	<b>1 776</b>	<b>1 809</b>	<b>1 695</b>	<b>1 622</b>	<b>1 521</b>	<b>1 678</b>	<b>1 479</b>	<b>1 284</b>	<b>801</b>
<b>07. Outaouais</b>										
Papineau (80 )	50	68	56	53	61	60	67	52	56	21
Gatineau (81 )	365	332	360	376	396	440	464	434	350	294
Les Collines-de-l'Outaouais (82 )	80	69	81	87	82	100	103	82	70	59
La Vallée-de-la-Gatineau (83 )	104	90	76	73	57	79	79	69	51	48
Pontiac (84 )	32	24	24	24	19	27	39	30	33	23
	<b>631</b>	<b>583</b>	<b>597</b>	<b>613</b>	<b>615</b>	<b>706</b>	<b>752</b>	<b>667</b>	<b>560</b>	<b>445</b>
<b>08. Abitibi-Témiscamingue</b>										
Témiscamingue (85 )	81	76	44	39	47	42	45	31	46	28
Rouyn-Noranda (86 )	102	98	102	87	107	98	113	99	115	84
Abitibi-Ouest (87 )	116	104	54	62	44	50	42	44	50	26
Abitibi (88 )	85	78	64	67	69	62	64	61	63	61
La Vallée-de-l'Or (89 )	141	171	126	96	104	103	99	90	132	120
	<b>525</b>	<b>527</b>	<b>390</b>	<b>351</b>	<b>371</b>	<b>355</b>	<b>363</b>	<b>325</b>	<b>406</b>	<b>319</b>
<b>09. Côte-Nord</b>										
La Haute-Côte-Nord (95 )	50	38	34	18	28	24	15	20	14	6
Manicouagan (96 )	98	106	99	94	83	96	81	59	67	58
Sept-Rivières (971)	158	120	113	101	91	86	81	89	97	71
Caniapiscau (972)	7	12	4	10	6	6	10	10	3	10
Minganie (981)	29	20	22	11	0	8	11	18	10	14
Le Golfe-du-Saint-Laurent (982)	6	3	8	6	9	15	8	15	8	3
	<b>348</b>	<b>299</b>	<b>280</b>	<b>240</b>	<b>217</b>	<b>235</b>	<b>206</b>	<b>211</b>	<b>199</b>	<b>162</b>

Note : Ces données pourraient être modifiées en raison des délais entre l'infraction et la condamnation.

Tableau 4.4  
(Suite)  
**Nombre d'infractions au Code criminel  
selon la municipalité régionale de comté (MRC)**

*Type d'infraction : Infraction reliée à l'alcool*

Municipalité régionale de comté	Année de l'infraction									
	2003	2004	2005	2006	2007	2008	2009	2010	2011	2012
<b>10. Nord-du-Québec</b>										
Jamésie (991)	64	48	35	39	35	35	38	39	34	23
Kativik (992)	23	41	54	33	45	127	215	293	325	192
Eeyou Istchee (993)	79	76	68	84	151	160	168	127	78	57
	<b>166</b>	<b>165</b>	<b>157</b>	<b>156</b>	<b>231</b>	<b>322</b>	<b>421</b>	<b>459</b>	<b>437</b>	<b>272</b>
<b>11. Gaspésie-Îles-de-la-Madeleine</b>										
Les Îles-de-la-Madeleine (01)	57	40	21	39	35	51	47	37	37	26
Le Rocher-Percé (02)	55	75	73	60	42	51	41	50	49	37
La Côte-de-Gaspé (03)	59	59	52	45	57	47	57	27	49	43
La Haute-Gaspésie (04)	52	42	31	36	29	47	36	42	28	22
Bonaventure (05)	49	62	48	35	42	46	49	47	32	39
Avignon (06)	51	52	50	62	69	62	73	38	44	19
	<b>323</b>	<b>330</b>	<b>275</b>	<b>277</b>	<b>274</b>	<b>304</b>	<b>303</b>	<b>241</b>	<b>239</b>	<b>186</b>
<b>12. Chaudière-Appalaches</b>										
L'Islet (17)	54	56	42	44	47	28	40	33	33	19
Montmagny (18)	66	77	60	45	42	57	49	46	61	44
Bellechasse (19)	137	131	69	100	119	105	72	87	101	61
Lévis (251)	294	271	291	278	283	322	270	264	256	182
La Nouvelle-Beauce (26)	136	123	85	84	91	108	111	98	92	61
Robert-Cliche (27)	96	103	77	72	48	50	44	40	45	30
Les Etchemins (28)	45	38	38	43	48	47	33	37	32	27
Beauce-Sartigan (29)	120	133	118	114	111	130	119	104	102	84
Les Appalaches (31)	95	93	100	90	86	83	88	113	100	71
Lotbinière (33)	89	83	60	79	62	94	99	75	47	56
	<b>1 132</b>	<b>1 108</b>	<b>940</b>	<b>949</b>	<b>937</b>	<b>1 024</b>	<b>925</b>	<b>897</b>	<b>869</b>	<b>635</b>
<b>13. Laval</b>										
Laval (65)	<b>424</b>	<b>443</b>	<b>436</b>	<b>397</b>	<b>395</b>	<b>391</b>	<b>396</b>	<b>364</b>	<b>359</b>	<b>244</b>
<b>14. Lanaudière</b>										
D'Autray (52)	109	99	97	99	98	81	90	78	74	49
L'Assomption (60)	177	161	198	198	182	198	222	158	195	108
Joliette (61)	99	112	86	89	109	105	77	89	98	75
Matawinie (62)	136	139	103	120	122	121	83	95	66	73
Montcalm (63)	123	137	147	129	128	129	120	105	110	65
Les Moulins (64)	206	164	192	186	248	220	211	209	200	109
	<b>850</b>	<b>812</b>	<b>823</b>	<b>821</b>	<b>887</b>	<b>854</b>	<b>803</b>	<b>734</b>	<b>743</b>	<b>479</b>

Note : Ces données pourraient être modifiées en raison des délais entre l'infraction et la condamnation.

Tableau 4.4  
(Suite)  
**Nombre d'infractions au Code criminel  
selon la municipalité régionale de comté (MRC)**

*Type d'infraction : Infraction reliée à l'alcool*

Municipalité régionale de comté	Année de l'infraction									
	2003	2004	2005	2006	2007	2008	2009	2010	2011	2012
<b>15. Laurentides</b>										
Deux-Montagnes (72 )	171	161	151	165	160	166	137	156	132	83
Thérèse-De Blainville (73 )	165	152	187	189	201	197	239	219	181	108
Mirabel (74 )	52	59	57	47	61	55	55	53	50	38
La Rivière-du-Nord (75 )	198	196	192	186	205	183	198	169	145	118
Argenteuil (76 )	82	70	55	47	42	46	55	48	40	33
Les Pays-d'en-Haut (77 )	106	85	99	73	87	89	86	88	73	48
Les Laurentides (78 )	142	123	119	148	112	134	97	83	83	77
Antoine-Labelle (79 )	111	95	88	112	64	68	78	76	55	45
	<b>1 027</b>	<b>941</b>	<b>948</b>	<b>967</b>	<b>932</b>	<b>938</b>	<b>945</b>	<b>892</b>	<b>759</b>	<b>550</b>
<b>16. Montérégie</b>										
Brome-Missisquoi (46 )	88	73	105	77	98	88	105	83	79	53
La Haute-Yamaska (47 )	129	198	173	173	132	145	132	134	128	106
Acton (48 )	58	44	35	39	43	44	47	28	18	17
Pierre-De Saurel (53 )	118	142	137	125	142	153	133	111	74	79
Les Maskoutains (54 )	186	193	149	149	158	180	191	143	159	89
Rouville (55 )	52	47	68	55	60	61	76	55	37	39
Le Haut-Richelieu (56 )	264	271	229	271	254	249	288	219	184	123
La Vallée-du-Richelieu (57 )	137	118	136	169	165	161	182	143	136	104
Longueuil (58 )	526	533	526	542	517	527	488	472	391	257
Marguerite-D'Youville (59 )	90	99	89	81	117	106	120	116	84	68
Roussillon (67 )	265	240	251	270	269	284	300	268	259	158
Les Jardins-de-Napierville (68 )	74	65	60	58	38	54	57	48	52	21
Le Haut-Saint-Laurent (69 )	68	75	48	57	54	68	65	72	45	40
Beauharnois-Salaberry (70 )	123	144	114	109	112	109	154	115	140	77
Vaudreuil-Soulanges (71 )	274	280	244	254	238	260	241	233	174	144
	<b>2 452</b>	<b>2 522</b>	<b>2 364</b>	<b>2 429</b>	<b>2 397</b>	<b>2 489</b>	<b>2 579</b>	<b>2 240</b>	<b>1 960</b>	<b>1 375</b>
<b>17. Centre-du-Québec</b>										
L'Érable (32 )	73	73	48	50	66	50	59	53	43	30
Bécancour (38 )	56	54	53	40	55	47	44	43	30	31
Arthabaska (39 )	207	138	143	131	145	173	167	150	123	113
Drummond (49 )	212	284	170	181	189	197	182	192	175	159
Nicolet-Yamaska (50 )	70	71	61	66	44	55	76	46	41	45
	<b>618</b>	<b>620</b>	<b>475</b>	<b>468</b>	<b>499</b>	<b>522</b>	<b>528</b>	<b>484</b>	<b>412</b>	<b>378</b>
<b>Indéterminée</b>										
	<b>55</b>	<b>101</b>	<b>85</b>	<b>64</b>	<b>68</b>	<b>102</b>	<b>118</b>	<b>112</b>	<b>91</b>	<b>21</b>
<b>Total</b>	<b>14 688</b>	<b>14 093</b>	<b>13 040</b>	<b>12 866</b>	<b>12 810</b>	<b>13 256</b>	<b>13 396</b>	<b>12 235</b>	<b>11 242</b>	<b>8 169</b>

Note : Ces données pourraient être modifiées en raison des délais entre l'infraction et la condamnation.

Tableau 4.5a

**Nombre de sanctions  
selon le sexe et l'âge**

*Origine de la sanction : Infraction au Code criminel reliée à l'alcool*

Sexe	Âge	Année d'entrée en vigueur de la sanction									
		2003	2004	2005	2006	2007	2008	2009	2010	2011	2012
Masculin	Moins de 16	2	1	0	6	4	2	1	3	1	2
	16-19	455	407	390	437	478	572	667	664	538	448
	20-24	1 691	1 577	1 486	1 478	1 603	1 666	2 014	2 061	1 874	2 030
	25-34	2 648	2 573	2 371	2 239	2 354	2 401	2 610	2 779	2 488	2 575
	35-44	3 199	2 982	2 611	2 510	2 332	2 103	2 007	1 971	1 691	1 704
	45-54	2 464	2 341	2 297	2 219	2 217	2 138	2 231	2 004	1 729	1 714
	55-64	1 052	990	1 007	971	981	1 052	1 083	1 015	922	909
	65-74	335	329	324	315	320	365	313	343	277	316
	75 ou plus	72	57	51	69	67	79	71	62	52	66
		<b>11 918</b>	<b>11 257</b>	<b>10 537</b>	<b>10 244</b>	<b>10 356</b>	<b>10 378</b>	<b>10 997</b>	<b>10 902</b>	<b>9 572</b>	<b>9 764</b>
Féminin	Moins de 16	0	0	0	1	1	0	0	0	0	0
	16-19	45	38	34	48	52	48	79	101	106	90
	20-24	162	186	151	136	209	227	270	363	380	426
	25-34	350	325	368	322	318	319	408	507	521	536
	35-44	627	572	559	486	467	474	461	444	417	388
	45-54	339	386	356	346	357	376	428	435	425	444
	55-64	100	109	129	112	138	107	143	132	142	171
	65-74	38	20	29	30	41	35	20	45	34	40
	75 ou plus	2	6	2	4	0	2	5	5	4	5
		<b>1 663</b>	<b>1 642</b>	<b>1 628</b>	<b>1 485</b>	<b>1 583</b>	<b>1 588</b>	<b>1 814</b>	<b>2 032</b>	<b>2 029</b>	<b>2 100</b>
Total	Moins de 16	2	1	0	7	5	2	1	3	1	2
	16-19	500	445	424	485	530	620	746	765	644	538
	20-24	1 853	1 763	1 637	1 614	1 812	1 893	2 284	2 424	2 254	2 456
	25-34	2 998	2 898	2 739	2 561	2 672	2 720	3 018	3 286	3 009	3 111
	35-44	3 826	3 554	3 170	2 996	2 799	2 577	2 468	2 415	2 108	2 092
	45-54	2 803	2 727	2 653	2 565	2 574	2 514	2 659	2 439	2 154	2 158
	55-64	1 152	1 099	1 136	1 083	1 119	1 159	1 226	1 147	1 064	1 080
	65-74	373	349	353	345	361	400	333	388	311	356
	75 ou plus	74	63	53	73	67	81	76	67	56	71
<b>Total</b>		<b>13 581</b>	<b>12 899</b>	<b>12 165</b>	<b>11 729</b>	<b>11 939</b>	<b>11 966</b>	<b>12 811</b>	<b>12 934</b>	<b>11 601</b>	<b>11 864</b>



Tableau 4.5b

**Taux de sanctions  
selon le sexe et l'âge**

*Origine de la sanction : Infraction au Code criminel reliée à l'alcool*

Taux pour 100 000 titulaires de permis de conduire

Sexe	Âge	Année d'entrée en vigueur de la sanction									
		2003	2004	2005	2006	2007	2008	2009	2010	2011	2012
Masculin	Moins de 16	32	13	0	61	40	21	11	32	16	38
	16-19	595	531	503	539	551	616	683	654	578	544
	20-24	916	860	831	842	927	970	1 170	1 162	1 022	1 090
	25-34	640	614	564	529	551	560	609	646	578	602
	35-44	576	547	491	484	461	428	422	421	363	365
	45-54	462	430	415	394	388	370	384	344	298	300
	55-64	277	250	245	228	223	233	234	213	189	183
	65-74	150	144	139	131	129	142	116	122	93	101
	75 ou plus	67	51	43	56	51	58	50	42	34	42
		<b>481</b>	<b>448</b>	<b>416</b>	<b>400</b>	<b>400</b>	<b>396</b>	<b>417</b>	<b>408</b>	<b>355</b>	<b>361</b>
Féminin	Moins de 16	0	0	0	35	30	0	0	0	0	0
	16-19	78	65	56	76	76	65	99	118	134	127
	20-24	98	114	94	85	132	143	169	218	220	241
	25-34	92	84	94	82	79	79	100	124	127	131
	35-44	122	113	114	101	100	104	104	102	96	89
	45-54	69	77	69	66	67	69	78	79	78	83
	55-64	30	31	35	29	35	26	34	30	31	37
	65-74	22	11	16	15	20	16	9	18	13	14
	75 ou plus	3	9	3	5	0	2	5	5	4	4
		<b>76</b>	<b>74</b>	<b>73</b>	<b>65</b>	<b>68</b>	<b>67</b>	<b>76</b>	<b>84</b>	<b>82</b>	<b>84</b>
Total	Moins de 16	26	10	0	55	37	15	8	24	12	29
	16-19	373	329	307	336	342	372	421	409	374	352
	20-24	530	508	482	482	547	573	688	705	633	677
	25-34	377	360	338	313	323	326	361	391	357	371
	35-44	357	339	310	300	288	273	269	267	235	232
	45-54	273	260	248	236	233	224	236	216	191	195
	55-64	162	148	146	134	134	135	138	125	113	112
	65-74	95	86	85	80	80	84	67	74	56	60
	75 ou plus	44	35	28	36	31	35	32	27	22	26
<b>Total</b>		<b>292</b>	<b>273</b>	<b>255</b>	<b>242</b>	<b>243</b>	<b>241</b>	<b>255</b>	<b>253</b>	<b>225</b>	<b>228</b>

Tableau 4.6a

**Nombre de sanctions  
selon la région de résidence**

*Origine de la sanction : Infraction au Code criminel reliée à l'alcool*

Région de résidence	Année d'entrée en vigueur de la sanction									
	2003	2004	2005	2006	2007	2008	2009	2010	2011	2012
01. Bas-Saint-Laurent	588	524	459	501	422	481	453	420	361	363
02. Saguenay–Lac-Saint-Jean	764	616	629	601	620	530	615	533	512	524
03. Capitale-Nationale	1 264	1 256	1 088	1 065	1 086	1 137	1 075	1 128	1 008	1 109
04. Mauricie	691	646	659	641	643	574	661	620	562	474
05. Estrie	619	595	481	434	452	474	565	557	478	482
06. Montréal	1 791	1 640	1 519	1 567	1 609	1 532	1 544	1 605	1 568	1 497
07. Outaouais	527	580	544	554	487	587	689	737	627	640
08. Abitibi-Témiscamingue	488	465	456	339	319	319	342	328	302	363
09. Côte-Nord	296	278	277	266	213	229	226	195	211	199
10. Nord-du-Québec	131	169	174	166	153	219	317	484	455	588
11. Gaspésie–Îles-de-la-Madeleine	350	272	289	248	283	230	280	268	225	226
12. Chaudière-Appalaches	1 046	1 041	922	856	860	907	967	861	836	799
13. Laval	448	372	386	364	412	368	422	397	360	396
14. Lanaudière	729	773	734	723	736	823	809	809	712	726
15. Laurentides	920	873	792	794	917	851	945	944	822	839
16. Montérégie	2 284	2 227	2 196	2 127	2 231	2 228	2 371	2 492	2 092	2 197
17. Centre-du-Québec	621	516	516	462	458	441	484	522	430	399
Indéterminée	24	56	44	21	38	36	46	34	40	43
<b>Total</b>	<b>13 581</b>	<b>12 899</b>	<b>12 165</b>	<b>11 729</b>	<b>11 939</b>	<b>11 966</b>	<b>12 811</b>	<b>12 934</b>	<b>11 601</b>	<b>11 864</b>

Tableau 4.6b

**Taux de sanctions  
selon la région de résidence**

*Origine de la sanction : Infraction au Code criminel reliée à l'alcool*

Taux pour 100 000 titulaires de permis de conduire

Région de résidence	Année d'entrée en vigueur de la sanction									
	2003	2004	2005	2006	2007	2008	2009	2010	2011	2012
01. Bas-Saint-Laurent	441	389	338	367	307	347	325	299	256	257
02. Saguenay–Lac-Saint-Jean	410	330	336	319	326	276	319	274	261	266
03. Capitale-Nationale	292	287	246	238	240	247	231	238	210	230
04. Mauricie	396	366	371	358	356	315	360	335	304	256
05. Estrie	317	299	239	214	220	228	270	263	224	225
06. Montréal	189	173	159	164	167	158	158	163	158	150
07. Outaouais	251	269	248	248	214	253	292	306	256	259
08. Abitibi-Témiscamingue	518	493	481	354	329	325	346	328	301	362
09. Côte-Nord	484	453	451	434	345	370	362	310	332	311
10. Nord-du-Québec	890	1 147	1 179	1 123	1 017	1 439	2 070	3 135	2 905	3 740
11. Gaspésie–Îles-de-la-Madeleine	552	425	448	382	433	350	423	401	336	339
12. Chaudière-Appalaches	382	375	329	302	300	314	331	291	282	268
13. Laval	197	161	165	153	170	149	169	155	139	151
14. Lanaudière	269	276	255	243	241	263	253	247	214	215
15. Laurentides	277	255	226	221	250	227	248	242	208	209
16. Montérégie	259	247	240	229	236	232	244	251	208	217
17. Centre-du-Québec	403	332	329	291	285	271	294	313	256	236
Indéterminée	---	---	---	---	---	---	---	---	---	---
<b>Total</b>	<b>292</b>	<b>273</b>	<b>255</b>	<b>242</b>	<b>243</b>	<b>241</b>	<b>255</b>	<b>253</b>	<b>225</b>	<b>228</b>

Tableau 4.7

**Nombre de sanctions  
selon la municipalité régionale de comté (MRC)**

*Origine de la sanction : Infraction au Code criminel reliée à l'alcool*

Municipalité régionale de comté	Année d'entrée en vigueur de la sanction									
	2003	2004	2005	2006	2007	2008	2009	2010	2011	2012
<b>01. Bas-Saint-Laurent</b>										
La Matapédia (07 )	66	50	37	51	57	53	40	34	36	41
Matane (08 )	61	64	50	47	62	52	44	55	21	53
La Mitis (09 )	45	58	62	46	58	65	59	42	47	40
Rimouski-Neigette (10 )	120	96	99	109	72	81	98	94	86	84
Les Basques (11 )	20	31	24	26	19	24	29	15	17	18
Rivière-du-Loup (12 )	109	90	76	92	55	78	77	72	57	48
Témiscouata (13 )	91	82	73	63	41	64	52	62	49	41
Kamouraska (14 )	76	53	38	67	58	64	54	46	48	38
	<b>588</b>	<b>524</b>	<b>459</b>	<b>501</b>	<b>422</b>	<b>481</b>	<b>453</b>	<b>420</b>	<b>361</b>	<b>363</b>
<b>02. Saguenay-Lac-Saint-Jean</b>										
Le Domaine-du-Roy (91 )	136	96	99	101	80	91	99	77	71	67
Maria-Chapdelaine (92 )	86	84	73	49	69	55	65	51	44	56
Lac-Saint-Jean-Est (93 )	160	130	167	138	138	82	124	98	115	110
Saguenay (941)	303	258	248	265	287	269	282	272	245	244
Le Fjord-du-Saguenay (942)	79	48	42	48	46	33	45	35	37	47
	<b>764</b>	<b>616</b>	<b>629</b>	<b>601</b>	<b>620</b>	<b>530</b>	<b>615</b>	<b>533</b>	<b>512</b>	<b>524</b>
<b>03. Capitale-Nationale</b>										
Charlevoix-Est (15 )	52	42	47	42	48	47	43	37	32	33
Charlevoix (16 )	30	37	29	35	47	24	25	23	11	20
L'Île-d'Orléans (20 )	18	15	9	13	8	10	14	9	10	6
La Côte-de-Beaupré (21 )	68	63	49	59	53	55	44	43	35	43
La Jacques-Cartier (22 )	78	64	58	76	52	54	69	82	67	71
Québec (23 )	906	928	773	701	755	836	766	850	768	838
Portneuf (34 )	112	107	123	139	123	111	114	84	85	98
	<b>1 264</b>	<b>1 256</b>	<b>1 088</b>	<b>1 065</b>	<b>1 086</b>	<b>1 137</b>	<b>1 075</b>	<b>1 128</b>	<b>1 008</b>	<b>1 109</b>
<b>04. Mauricie</b>										
Mékinac (35 )	39	33	30	34	29	31	26	29	16	27
Shawinigan (36 )	128	106	110	123	119	108	121	106	100	90
Trois-Rivières (371)	290	285	303	275	293	273	338	314	261	192
Les Chenaux (372)	65	42	52	36	43	33	43	53	56	34
Maskinongé (51 )	119	119	105	102	110	84	82	70	71	64
La Tuque (90 )	50	61	59	71	49	45	51	48	58	67
	<b>691</b>	<b>646</b>	<b>659</b>	<b>641</b>	<b>643</b>	<b>574</b>	<b>661</b>	<b>620</b>	<b>562</b>	<b>474</b>

Tableau 4.7  
(Suite)  
**Nombre de sanctions  
selon la municipalité régionale de comté (MRC)**

*Origine de la sanction : Infraction au Code criminel reliée à l'alcool*

Municipalité régionale de comté	Année d'entrée en vigueur de la sanction									
	2003	2004	2005	2006	2007	2008	2009	2010	2011	2012
<b>05. Estrie</b>										
Le Granit (30 )	38	47	44	33	41	42	64	40	43	46
Les Sources (40 )	31	34	27	30	22	26	32	33	26	19
Le Haut-Saint-François (41 )	59	69	52	33	35	29	42	47	48	39
Le Val-Saint-François (42 )	52	55	53	39	47	51	53	48	43	40
Sherbrooke (43 )	257	236	174	187	175	196	237	242	200	194
Coaticook (44 )	44	37	31	29	33	39	37	42	39	45
Memphrémagog (45 )	138	117	100	83	99	91	100	105	79	99
	<b>619</b>	<b>595</b>	<b>481</b>	<b>434</b>	<b>452</b>	<b>474</b>	<b>565</b>	<b>557</b>	<b>478</b>	<b>482</b>
<b>06. Montréal</b>										
Montréal (66 )	<b>1 791</b>	<b>1 640</b>	<b>1 519</b>	<b>1 567</b>	<b>1 609</b>	<b>1 532</b>	<b>1 544</b>	<b>1 605</b>	<b>1 568</b>	<b>1 497</b>
<b>07. Outaouais</b>										
Papineau (80 )	35	60	52	61	40	58	62	48	49	51
Gatineau (81 )	315	325	325	333	292	371	443	486	403	405
Les Collines-de-l'Outaouais (82 )	59	66	68	62	76	72	100	91	81	88
La Vallée-de-la-Gatineau (83 )	92	99	77	76	63	64	58	74	57	59
Pontiac (84 )	26	30	22	22	16	22	26	38	37	37
	<b>527</b>	<b>580</b>	<b>544</b>	<b>554</b>	<b>487</b>	<b>587</b>	<b>689</b>	<b>737</b>	<b>627</b>	<b>640</b>
<b>08. Abitibi-Témiscamingue</b>										
Témiscamingue (85 )	66	74	51	36	40	40	36	39	24	37
Rouyn-Noranda (86 )	128	94	97	84	79	88	99	100	99	109
Abitibi-Ouest (87 )	94	81	100	47	58	37	44	40	41	35
Abitibi (88 )	68	76	80	52	53	65	67	48	53	54
La Vallée-de-l'Or (89 )	132	140	128	120	89	89	96	101	85	128
	<b>488</b>	<b>465</b>	<b>456</b>	<b>339</b>	<b>319</b>	<b>319</b>	<b>342</b>	<b>328</b>	<b>302</b>	<b>363</b>
<b>09. Côte-Nord</b>										
La Haute-Côte-Nord (95 )	41	37	37	29	23	26	17	17	19	11
Manicouagan (96 )	90	72	102	105	76	86	83	75	62	63
Sept-Rivières (971)	135	126	111	99	86	91	105	68	98	91
Caniapiscau (972)	8	9	10	4	7	10	6	9	10	3
Minganie (981)	17	27	12	19	14	5	7	16	12	20
Le Golfe-du-Saint-Laurent (982)	5	7	5	10	7	11	8	10	10	11
	<b>296</b>	<b>278</b>	<b>277</b>	<b>266</b>	<b>213</b>	<b>229</b>	<b>226</b>	<b>195</b>	<b>211</b>	<b>199</b>

Tableau 4.7  
(Suite)  
**Nombre de sanctions  
selon la municipalité régionale de comté (MRC)**

*Origine de la sanction : Infraction au Code criminel reliée à l'alcool*

Municipalité régionale de comté	Année d'entrée en vigueur de la sanction									
	2003	2004	2005	2006	2007	2008	2009	2010	2011	2012
<b>10. Nord-du-Québec</b>										
Jamésie (991)	38	58	38	29	25	40	31	42	24	38
Kativik (992)	34	32	62	49	37	68	145	314	301	444
Eeyou Istchee (993)	59	79	74	88	91	111	141	128	130	106
	<b>131</b>	<b>169</b>	<b>174</b>	<b>166</b>	<b>153</b>	<b>219</b>	<b>317</b>	<b>484</b>	<b>455</b>	<b>588</b>
<b>11. Gaspésie-Îles-de-la-Madeleine</b>										
Les Îles-de-la-Madeleine (01)	65	30	28	28	32	41	46	36	44	33
Le Rocher-Percé (02)	73	59	69	67	63	28	45	46	35	49
La Côte-de-Gaspé (03)	56	49	55	43	48	45	43	50	42	36
La Haute-Gaspésie (04)	45	44	27	26	40	32	37	35	31	37
Bonaventure (05)	53	49	50	35	44	31	49	49	37	36
Avignon (06)	58	41	60	49	56	53	60	52	36	35
	<b>350</b>	<b>272</b>	<b>289</b>	<b>248</b>	<b>283</b>	<b>230</b>	<b>280</b>	<b>268</b>	<b>225</b>	<b>226</b>
<b>12. Chaudière-Appalaches</b>										
L'Islet (17)	46	60	45	27	48	37	25	37	29	25
Montmagny (18)	55	59	72	42	41	37	56	49	34	52
Bellechasse (19)	118	124	72	83	96	108	76	81	105	71
Lévis (251)	291	257	268	223	255	264	309	249	255	237
La Nouvelle-Beauce (26)	116	118	96	75	92	85	120	104	96	84
Robert-Cliche (27)	95	88	72	79	52	43	57	42	45	31
Les Etchemins (28)	42	40	36	43	45	37	39	38	26	33
Beauce-Sartigan (29)	116	118	106	104	103	117	116	99	83	113
Les Appalaches (31)	101	86	83	112	71	93	86	83	99	90
Lotbinière (33)	66	91	72	68	57	86	83	79	64	63
	<b>1 046</b>	<b>1 041</b>	<b>922</b>	<b>856</b>	<b>860</b>	<b>907</b>	<b>967</b>	<b>861</b>	<b>836</b>	<b>799</b>
<b>13. Laval</b>										
Laval (65)	<b>448</b>	<b>372</b>	<b>386</b>	<b>364</b>	<b>412</b>	<b>368</b>	<b>422</b>	<b>397</b>	<b>360</b>	<b>396</b>
<b>14. Lanaudière</b>										
D'Autray (52)	94	113	101	88	75	91	87	105	65	63
L'Assomption (60)	173	150	145	175	174	163	201	192	173	179
Joliette (61)	90	90	97	88	76	107	93	102	83	99
Matawinie (62)	122	120	119	101	114	103	97	105	85	104
Montcalm (63)	86	121	112	107	112	139	126	113	106	99
Les Moulins (64)	164	179	160	164	185	220	205	192	200	182
	<b>729</b>	<b>773</b>	<b>734</b>	<b>723</b>	<b>736</b>	<b>823</b>	<b>809</b>	<b>809</b>	<b>712</b>	<b>726</b>

Tableau 4.7  
(Suite)  
**Nombre de sanctions  
selon la municipalité régionale de comté (MRC)**

*Origine de la sanction : Infraction au Code criminel reliée à l'alcool*

Municipalité régionale de comté	Année d'entrée en vigueur de la sanction									
	2003	2004	2005	2006	2007	2008	2009	2010	2011	2012
<b>15. Laurentides</b>										
Deux-Montagnes (72 )	149	136	110	119	170	131	152	154	140	147
Thérèse-De Blainville (73 )	160	158	131	157	188	165	205	239	202	162
Mirabel (74 )	42	46	43	43	44	49	64	50	57	56
La Rivière-du-Nord (75 )	198	178	178	168	172	220	214	175	154	193
Argenteuil (76 )	53	74	53	41	54	46	46	57	41	53
Les Pays-d'en-Haut (77 )	85	66	78	76	73	73	89	87	86	85
Les Laurentides (78 )	111	123	114	108	126	100	117	102	78	82
Antoine-Labelle (79 )	122	92	85	82	90	67	58	80	64	61
	<b>920</b>	<b>873</b>	<b>792</b>	<b>794</b>	<b>917</b>	<b>851</b>	<b>945</b>	<b>944</b>	<b>822</b>	<b>839</b>
<b>16. Montérégie</b>										
Brome-Missisquoi (46 )	92	78	79	80	72	82	83	112	79	102
La Haute-Yamaska (47 )	146	146	164	165	134	142	125	148	138	130
Acton (48 )	56	55	42	43	28	49	32	48	35	23
Pierre-De Saurel (53 )	126	92	131	120	114	129	135	139	95	100
Les Maskoutains (54 )	189	183	172	142	150	153	194	166	157	139
Rouville (55 )	50	56	52	60	49	48	55	69	56	69
Le Haut-Richelieu (56 )	218	251	248	209	262	218	289	289	213	197
La Vallée-du-Richelieu (57 )	118	137	101	137	146	162	170	161	137	160
Longueuil (58 )	462	482	445	449	487	465	486	475	427	463
Marguerite-D'Youville (59 )	100	95	83	67	87	101	91	103	94	113
Roussillon (67 )	271	187	215	238	254	247	261	269	232	286
Les Jardins-de-Napierville (68 )	70	48	55	50	56	45	53	51	45	45
Le Haut-Saint-Laurent (69 )	55	64	58	49	49	48	69	60	60	55
Beauharnois-Salaberry (70 )	113	123	120	112	101	104	111	133	132	124
Vaudreuil-Soulanges (71 )	218	230	231	206	242	235	217	269	192	191
	<b>2 284</b>	<b>2 227</b>	<b>2 196</b>	<b>2 127</b>	<b>2 231</b>	<b>2 228</b>	<b>2 371</b>	<b>2 492</b>	<b>2 092</b>	<b>2 197</b>
<b>17. Centre-du-Québec</b>										
L'Érable (32 )	71	63	59	45	53	55	56	65	42	38
Bécancour (38 )	43	42	51	47	43	45	39	49	29	42
Arthabaska (39 )	210	138	130	136	128	121	161	153	140	100
Drummond (49 )	233	212	231	163	177	176	177	195	169	168
Nicolet-Yamaska (50 )	64	61	45	71	57	44	51	60	50	51
	<b>621</b>	<b>516</b>	<b>516</b>	<b>462</b>	<b>458</b>	<b>441</b>	<b>484</b>	<b>522</b>	<b>430</b>	<b>399</b>
<b>Indéterminée</b>										
	<b>24</b>	<b>56</b>	<b>44</b>	<b>21</b>	<b>38</b>	<b>36</b>	<b>46</b>	<b>34</b>	<b>40</b>	<b>43</b>
<b>Total</b>	<b>13 581</b>	<b>12 899</b>	<b>12 165</b>	<b>11 729</b>	<b>11 939</b>	<b>11 966</b>	<b>12 811</b>	<b>12 934</b>	<b>11 601</b>	<b>11 864</b>





## ANNEXES

- Annexe 1 : Nombre de titulaires de permis de conduire selon le nombre de points d'inaptitude accumulés sur une période de 2 ans
- Annexe 2 : Nombre de titulaires de permis de conduire selon le sexe et l'âge
- Annexe 3 : Nombre de titulaires de permis de conduire selon la région de résidence
- Annexe 4 : Nombre de titulaires de permis de conduire selon la municipalité régionale de comté (MRC)
- Annexe 5 : Carte des régions administratives du Québec

Page 1 : *Ensemble du Québec*

Page 2 : *Région 01 – Bas-Saint-Laurent*

Page 3 : *Région 02 – Saguenay–Lac-Saint-Jean*

Page 4 : *Région 03 – Capitale-Nationale*

Page 5 : *Région 04 – Mauricie*

Page 6 : *Région 05 – Estrie*

Page 7 : *Région 06 – Montréal*

Page 8 : *Région 07 – Outaouais*

Page 9 : *Région 08 – Abitibi-Témiscamingue*

Page 10 : *Région 09 – Côte-Nord*

Page 11 : *Région 10 – Nord-du-Québec*

Page 12 : *Région 11 – Gaspésie–Îles-de-la-Madeleine*

Page 13 : *Région 12 – Chaudière-Appalaches*

Page 14 : *Région 13 – Laval*

Page 15 : *Région 14 – Lanaudière*

Page 16 : *Région 15 – Laurentides*

Page 17 : *Région 16 – Montérégie*

Page 18 : *Région 17 – Centre-du-Québec*

**Nombre de titulaires de permis de conduire  
selon le nombre de points d'inaptitude accumulés sur une période de 2 ans**

Le tableau A1 montre le nombre de titulaires de permis de conduire selon le nombre de points d'inaptitude accumulés sur une période de 2 ans se terminant le 31 décembre 2003, 2005, 2007, 2009 et 2011. On constate que près de 75 % des titulaires de permis n'accumulent pas de points d'inaptitude. Rappelons que les points d'inaptitude demeurent inscrits au dossier de conduite pendant les 2 années qui suivent la date de la déclaration de culpabilité.

Tableau A1

**Nombre de titulaires de permis de conduire selon le nombre de points d'inaptitude  
accumulés sur une période de 2 ans  
se terminant le 31 décembre 2003, 2005, 2007, 2009 et 2011**

Nombre de points	2003		2005		2007		2009		2011	
	N	%	N	%	N	%	N	%	N	%
0	3 559 405	76,45 %	3 762 130	78,75 %	3 662 814	74,61 %	3 707 147	73,73 %	3 836 867	74,41 %
1	68 835	1,48 %	62 142	1,30 %	67 682	1,38 %	84 812	1,69 %	118 491	2,30 %
2	310 116	6,66 %	289 731	6,06 %	358 778	7,31 %	412 619	8,21 %	402 792	7,81 %
3	375 027	8,06 %	369 733	7,74 %	421 696	8,59 %	403 406	8,02 %	406 090	7,88 %
4	54 698	1,17 %	47 103	0,99 %	62 977	1,28 %	77 390	1,54 %	80 002	1,55 %
5	94 137	2,02 %	83 055	1,74 %	109 392	2,23 %	106 544	2,12 %	99 744	1,93 %
6	66 420	1,43 %	60 495	1,27 %	77 170	1,57 %	79 495	1,58 %	75 594	1,47 %
7	26 605	0,57 %	21 988	0,46 %	30 732	0,63 %	30 722	0,61 %	28 798	0,56 %
8	29 340	0,63 %	23 922	0,50 %	34 369	0,70 %	32 064	0,64 %	28 235	0,55 %
9	23 368	0,50 %	19 932	0,42 %	26 638	0,54 %	26 322	0,52 %	24 183	0,47 %
10	11 429	0,25 %	8 741	0,18 %	13 150	0,27 %	16 740	0,33 %	14 338	0,28 %
11	10 406	0,22 %	8 057	0,17 %	12 240	0,25 %	11 373	0,23 %	9 412	0,18 %
12	7 475	0,16 %	5 925	0,12 %	8 867	0,18 %	9 514	0,19 %	8 008	0,16 %
13	4 745	0,10 %	3 484	0,07 %	5 450	0,11 %	6 491	0,13 %	5 262	0,10 %
14	3 630	0,08 %	2 826	0,06 %	4 533	0,09 %	5 861	0,12 %	4 948	0,10 %
15 ou plus	9 976	0,21 %	8 165	0,17 %	12 892	0,26 %	17 348	0,35 %	13 589	0,26 %
<b>Total</b>	<b>4 655 612</b>	<b>100,00 %</b>	<b>4 777 429</b>	<b>100,00 %</b>	<b>4 909 380</b>	<b>100,00 %</b>	<b>5 027 848</b>	<b>100,00 %</b>	<b>5 156 353</b>	<b>100,00 %</b>

Note : Ces données représentent le nombre de titulaires d'un permis de conduire ou d'un permis probatoire en date du 1<sup>er</sup> juin de chaque année.

Le graphique A1 présente la distribution des titulaires de permis selon le nombre de points d'inaptitude vierge.

Graphique A1

**Distribution des titulaires de permis de conduire selon le nombre de points d'inaptitude accumulés sur une période de 2 ans se terminant le 31 décembre 2003, 2005, 2007, 2009 et 2011**



Tableau A2

**Nombre de titulaires de permis de conduire  
selon le sexe et l'âge**

Sexe	Âge	2003	2004	2005	2006	2007	2008	2009	2010	2011	2012
Masculin	Moins de 16	6 342	7 723	9 092	9 845	10 072	9 588	9 350	9 333	6 177	5 240
	16-19	76 532	76 612	77 539	81 144	86 685	92 794	97 659	101 461	93 080	82 401
	20-24	184 615	183 448	178 756	175 501	172 979	171 782	172 105	177 324	183 432	186 182
	25-34	413 540	419 033	420 707	423 239	427 184	428 610	428 610	429 920	430 419	427 815
	35-44	554 903	544 900	531 740	518 660	505 618	490 827	475 935	468 166	465 252	466 441
	45-54	533 429	544 508	553 152	563 025	570 967	578 308	580 987	581 927	579 358	570 451
	55-64	379 643	395 760	411 274	425 494	439 115	450 766	463 299	475 947	486 718	497 596
	65-74	222 862	228 154	232 501	239 725	247 296	257 819	269 126	282 042	296 583	314 056
	75 ou plus	107 148	111 956	117 950	124 113	131 011	137 207	141 553	146 450	152 456	158 042
		<b>2 479 014</b>	<b>2 512 094</b>	<b>2 532 711</b>	<b>2 560 746</b>	<b>2 590 927</b>	<b>2 617 701</b>	<b>2 638 624</b>	<b>2 672 570</b>	<b>2 693 475</b>	<b>2 708 224</b>
Féminin	Moins de 16	1 354	1 825	2 353	2 875	3 318	3 370	3 521	3 387	2 037	1 681
	16-19	57 370	58 792	60 461	63 382	68 247	74 021	79 550	85 592	79 295	70 651
	20-24	165 153	163 522	161 042	159 090	158 311	158 392	160 055	166 701	172 811	176 754
	25-34	381 040	385 885	389 632	394 569	400 625	404 765	407 067	409 776	411 716	410 175
	35-44	515 802	504 049	491 580	479 606	467 621	453 917	441 791	435 118	432 867	434 830
	45-54	491 760	503 728	515 191	525 669	534 725	542 979	546 523	547 877	545 788	537 638
	55-64	331 031	349 047	365 700	381 522	396 253	410 335	424 512	439 228	451 168	463 375
	65-74	170 192	177 470	184 514	193 932	203 747	216 390	230 069	243 673	259 308	277 939
	75 ou plus	62 896	68 298	74 245	79 785	85 606	91 703	96 136	101 701	107 888	113 493
		<b>2 176 598</b>	<b>2 212 616</b>	<b>2 244 718</b>	<b>2 280 430</b>	<b>2 318 453</b>	<b>2 355 872</b>	<b>2 389 224</b>	<b>2 433 053</b>	<b>2 462 878</b>	<b>2 486 536</b>
Total	Moins de 16	7 696	9 548	11 445	12 720	13 390	12 958	12 871	12 720	8 214	6 921
	16-19	133 902	135 404	138 000	144 526	154 932	166 815	177 209	187 053	172 375	153 052
	20-24	349 768	346 970	339 798	334 591	331 290	330 174	332 160	344 025	356 243	362 936
	25-34	794 580	804 918	810 339	817 808	827 809	833 375	835 677	839 696	842 135	837 990
	35-44	1 070 705	1 048 949	1 023 320	998 266	973 239	944 744	917 726	903 284	898 119	901 271
	45-54	1 025 189	1 048 236	1 068 343	1 088 694	1 105 692	1 121 287	1 127 510	1 129 804	1 125 146	1 108 089
	55-64	710 674	744 807	776 974	807 016	835 368	861 101	887 811	915 175	937 886	960 971
	65-74	393 054	405 624	417 015	433 657	451 043	474 209	499 195	525 715	555 891	591 995
	75 ou plus	170 044	180 254	192 195	203 898	216 617	228 910	237 689	248 151	260 344	271 535
<b>Total</b>		<b>4 655 612</b>	<b>4 724 710</b>	<b>4 777 429</b>	<b>4 841 176</b>	<b>4 909 380</b>	<b>4 973 573</b>	<b>5 027 848</b>	<b>5 105 623</b>	<b>5 156 353</b>	<b>5 194 760</b>

Note : Ces données représentent le nombre de titulaires d'un permis de conduire ou d'un permis probatoire en date du 1<sup>er</sup> juin de chaque année.

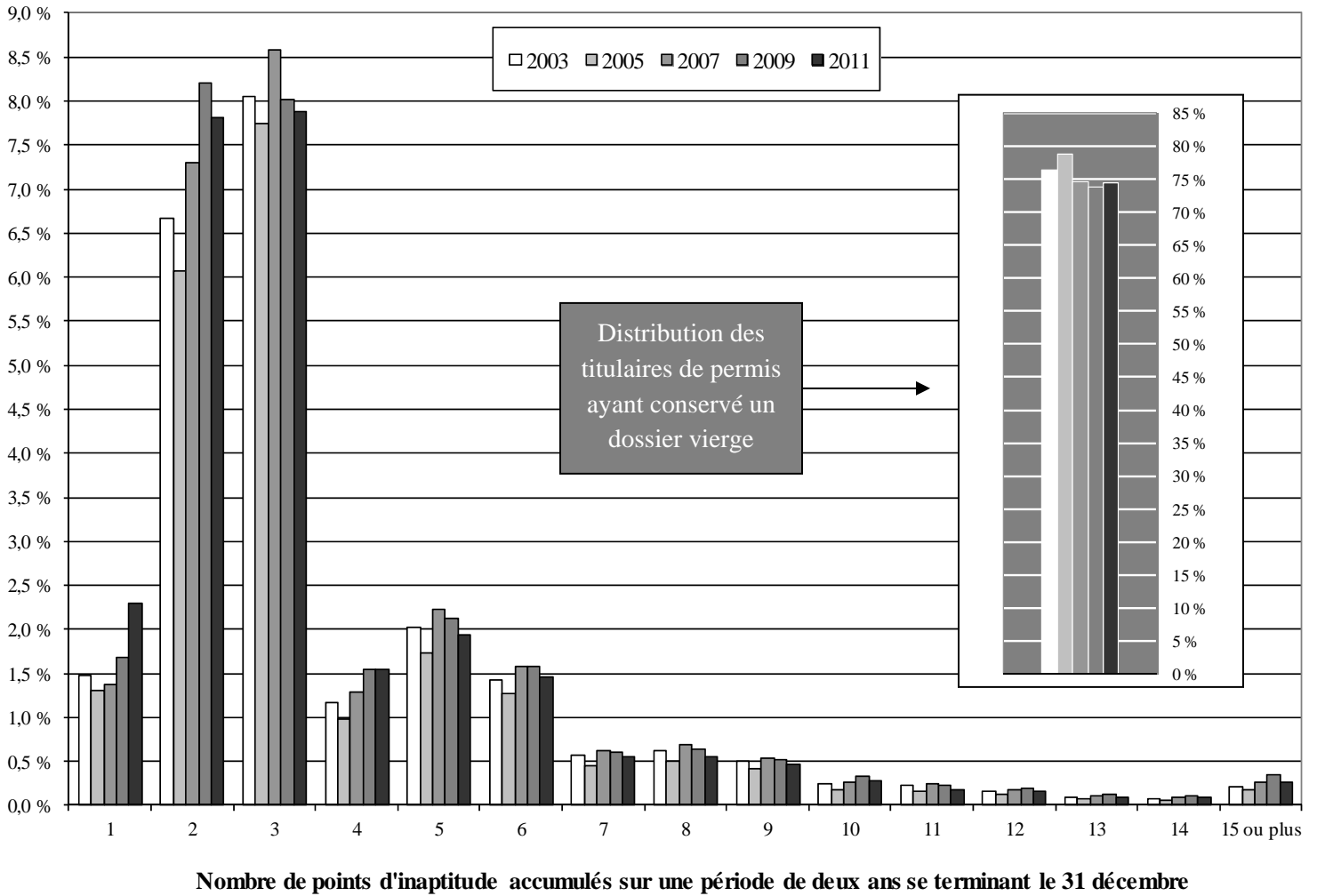
Tableau A3

**Nombre de titulaires de permis de conduire  
selon la région de résidence**

Région de résidence	2003	2004	2005	2006	2007	2008	2009	2010	2011	2012
01. Bas-Saint-Laurent	133 253	134 646	135 683	136 463	137 620	138 749	139 437	140 507	140 991	141 130
02. Saguenay–Lac-Saint-Jean	186 159	186 649	187 197	188 266	190 206	191 694	193 060	194 748	195 910	196 694
03. Capitale-Nationale	432 579	438 095	442 155	447 196	453 290	460 596	466 210	473 477	479 037	482 155
04. Mauricie	174 644	176 393	177 715	179 138	180 697	182 174	183 359	184 869	184 983	185 467
05. Estrie	195 263	198 712	201 082	203 259	205 450	207 682	209 631	212 140	213 154	214 409
06. Montréal	946 976	948 392	953 032	956 153	966 042	967 957	975 572	985 656	993 302	996 583
07. Outaouais	209 899	215 263	219 410	223 325	227 908	232 235	235 679	240 924	244 859	247 074
08. Abitibi-Témiscamingue	94 152	94 301	94 895	95 699	97 080	98 186	98 977	99 971	100 489	100 162
09. Côte-Nord	61 218	61 309	61 451	61 328	61 823	61 895	62 386	62 957	63 576	63 940
10. Nord-du-Québec	14 725	14 735	14 756	14 786	15 042	15 216	15 315	15 438	15 662	15 721
11. Gaspésie–Îles-de-la-Madeleine	63 381	63 963	64 499	64 861	65 416	65 671	66 205	66 770	66 960	66 702
12. Chaudière-Appalaches	273 817	277 421	280 355	283 390	286 345	289 130	292 199	295 436	296 918	298 328
13. Laval	227 338	231 327	234 043	238 214	241 864	246 259	250 243	255 614	259 563	262 082
14. Lanaudière	271 168	280 461	287 889	297 251	305 226	313 381	319 299	327 176	332 278	336 996
15. Laurentides	331 927	342 594	350 159	358 821	367 301	375 497	381 183	389 834	395 404	401 581
16. Montérégie	882 590	900 613	913 911	929 183	945 184	960 342	973 307	991 894	1 003 598	1 013 195
17. Centre-du-Québec	153 976	155 632	156 978	158 823	160 870	162 798	164 403	166 611	167 680	169 016
Indéterminée	2 547	4 204	2 219	5 020	2 016	4 111	1 383	1 601	1 989	3 525
<b>Total</b>	<b>4 655 612</b>	<b>4 724 710</b>	<b>4 777 429</b>	<b>4 841 176</b>	<b>4 909 380</b>	<b>4 973 573</b>	<b>5 027 848</b>	<b>5 105 623</b>	<b>5 156 353</b>	<b>5 194 760</b>

Note : Ces données représentent le nombre de titulaires d'un permis de conduire ou d'un permis probatoire en date du 1<sup>er</sup> juin de chaque année.

Tableau A4

**Nombre de titulaires de permis de conduire  
selon la municipalité régionale de comté (MRC)**

Municipalité régionale de comté	2003	2004	2005	2006	2007	2008	2009	2010	2011	2012
<b>01. Bas-Saint-Laurent</b>										
La Matapédia (07 )	12 429	12 488	12 584	12 604	12 638	12 673	12 676	12 764	12 786	12 738
Matane (08 )	15 218	15 413	15 505	15 739	15 855	15 932	15 923	16 007	16 028	16 018
La Mitis (09 )	12 317	12 430	12 525	12 595	12 727	12 844	12 950	13 026	13 025	12 962
Rimouski-Neigette (10 )	35 755	36 232	36 438	36 752	37 105	37 692	37 954	38 445	38 919	39 313
Les Basques (11 )	6 614	6 661	6 683	6 678	6 706	6 694	6 710	6 746	6 775	6 698
Rivière-du-Loup (12 )	21 734	22 168	22 530	22 808	23 113	23 412	23 611	23 843	23 897	23 962
Témiscouata (13 )	14 471	14 410	14 517	14 417	14 502	14 507	14 579	14 565	14 474	14 433
Kamouraska (14 )	14 715	14 844	14 901	14 870	14 974	14 995	15 034	15 111	15 087	15 006
	<b>133 253</b>	<b>134 646</b>	<b>135 683</b>	<b>136 463</b>	<b>137 620</b>	<b>138 749</b>	<b>139 437</b>	<b>140 507</b>	<b>140 991</b>	<b>141 130</b>
<b>02. Saguenay-Lac-Saint-Jean</b>										
Le Domaine-du-Roy (91 )	21 979	22 069	22 241	22 355	22 483	22 570	22 660	22 691	22 641	22 629
Maria-Chapelaine (92 )	18 462	18 425	18 478	18 509	18 569	18 526	18 575	18 415	18 363	18 323
Lac-Saint-Jean-Est (93 )	35 133	35 476	35 632	35 812	36 368	36 675	37 051	37 422	37 644	37 877
Saguenay (941)	97 555	96 967	96 991	97 500	98 410	99 387	99 972	101 026	101 769	102 043
Le Fjord-du-Saguenay (942)	13 030	13 712	13 855	14 090	14 376	14 536	14 802	15 194	15 493	15 822
	<b>186 159</b>	<b>186 649</b>	<b>187 197</b>	<b>188 266</b>	<b>190 206</b>	<b>191 694</b>	<b>193 060</b>	<b>194 748</b>	<b>195 910</b>	<b>196 694</b>
<b>03. Capitale-Nationale</b>										
Charlevoix-Est (15 )	11 448	11 486	11 498	11 455	11 501	11 552	11 604	11 620	11 565	11 589
Charlevoix (16 )	9 082	9 166	9 214	9 279	9 375	9 500	9 598	9 672	9 704	9 719
L'Île-d'Orléans (20 )	5 201	5 162	5 220	5 213	5 246	5 242	5 292	5 290	5 322	5 336
La Côte-de-Beaupré (21 )	15 885	16 252	16 670	17 033	17 517	18 132	18 502	18 934	19 382	19 662
La Jacques-Cartier (22 )	19 715	20 643	21 268	22 103	22 866	23 942	24 712	26 085	27 049	27 959
Québec (23 )	338 637	342 363	344 849	348 291	352 472	357 177	360 913	365 500	369 081	370 272
Portneuf (34 )	32 611	33 023	33 436	33 822	34 313	35 051	35 589	36 376	36 934	37 618
	<b>432 579</b>	<b>438 095</b>	<b>442 155</b>	<b>447 196</b>	<b>453 290</b>	<b>460 596</b>	<b>466 210</b>	<b>473 477</b>	<b>479 037</b>	<b>482 155</b>
<b>04. Mauricie</b>										
Mékinac (35 )	9 417	9 524	9 575	9 655	9 700	9 741	9 756	9 740	9 712	9 655
Shawinigan (36 )	35 302	35 495	35 545	35 531	35 664	35 678	35 689	35 643	35 340	35 240
Trois-Rivières (371)	83 419	84 473	85 339	86 310	87 298	88 381	89 121	90 249	90 393	90 867
Les Chenaux (372)	12 548	12 633	12 730	12 823	13 021	13 102	13 279	13 494	13 612	13 700
Maskinongé (51 )	24 769	25 034	25 231	25 503	25 715	26 029	26 267	26 506	26 633	26 736
La Tuque (90 )	9 189	9 234	9 295	9 316	9 299	9 243	9 247	9 237	9 293	9 269
	<b>174 644</b>	<b>176 393</b>	<b>177 715</b>	<b>179 138</b>	<b>180 697</b>	<b>182 174</b>	<b>183 359</b>	<b>184 869</b>	<b>184 983</b>	<b>185 467</b>

Note : Ces données représentent le nombre de titulaires d'un permis de conduire ou d'un permis probatoire en date du 1<sup>er</sup> juin de chaque année.

**Tableau A4**  
**(Suite)**  
**Nombre de titulaires de permis de conduire**  
**selon la municipalité régionale de comté (MRC)**

Municipalité régionale de comté	2003	2004	2005	2006	2007	2008	2009	2010	2011	2012
<b>05. Estrie</b>										
Le Granit (30)	15 537	15 641	15 747	15 853	15 856	15 923	15 971	16 013	15 895	15 835
Les Sources (40)	10 175	10 142	10 177	10 156	10 229	10 199	10 252	10 287	10 346	10 268
Le Haut-Saint-François (41)	13 856	14 047	14 191	15 020	15 208	15 319	15 399	15 585	15 587	15 638
Le Val-Saint-François (42)	19 951	20 344	20 571	20 666	20 889	21 045	21 220	21 328	21 040	21 169
Sherbrooke (43)	92 189	93 682	94 920	95 235	96 247	97 352	98 362	99 727	100 643	101 630
Coaticook (44)	11 718	12 092	12 253	12 393	12 562	12 564	12 638	12 724	12 754	12 734
Memphrémagog (45)	31 837	32 764	33 223	33 936	34 459	35 280	35 789	36 476	36 889	37 135
	<b>195 263</b>	<b>198 712</b>	<b>201 082</b>	<b>203 259</b>	<b>205 450</b>	<b>207 682</b>	<b>209 631</b>	<b>212 140</b>	<b>213 154</b>	<b>214 409</b>
<b>06. Montréal</b>										
Montréal (66)	<b>946 976</b>	<b>948 392</b>	<b>953 032</b>	<b>956 153</b>	<b>966 042</b>	<b>967 957</b>	<b>975 572</b>	<b>985 656</b>	<b>993 302</b>	<b>996 583</b>
<b>07. Outaouais</b>										
Papineau (80)	14 225	14 652	14 885	15 158	15 376	15 573	15 722	15 914	15 984	16 235
Gatineau (81)	147 449	150 864	153 715	156 265	159 574	162 619	165 417	168 627	170 509	171 904
Les Collines-de-l'Outaouais (82)	25 274	26 459	27 265	28 224	29 076	29 976	30 413	32 059	33 840	34 423
La Vallée-de-la-Gatineau (83)	13 776	13 978	14 105	14 201	14 277	14 398	14 393	14 587	14 704	14 753
Pontiac (84)	9 175	9 310	9 440	9 477	9 605	9 669	9 734	9 737	9 822	9 759
	<b>209 899</b>	<b>215 263</b>	<b>219 410</b>	<b>223 325</b>	<b>227 908</b>	<b>232 235</b>	<b>235 679</b>	<b>240 924</b>	<b>244 859</b>	<b>247 074</b>
<b>08. Abitibi-Témiscamingue</b>										
Témiscamingue (85)	11 330	11 303	11 300	11 266	11 279	11 197	11 278	11 385	11 372	11 402
Rouyn-Noranda (86)	25 958	25 885	26 181	26 591	27 105	27 646	27 866	28 096	28 200	27 412
Abitibi-Ouest (87)	14 218	14 155	14 162	14 197	14 372	14 455	14 539	14 648	14 681	14 672
Abitibi (88)	15 957	16 096	16 228	16 353	16 595	16 784	16 927	17 138	17 296	17 374
La Vallée-de-l'Or (89)	26 689	26 862	27 024	27 292	27 729	28 104	28 367	28 704	28 940	29 302
	<b>94 152</b>	<b>94 301</b>	<b>94 895</b>	<b>95 699</b>	<b>97 080</b>	<b>98 186</b>	<b>98 977</b>	<b>99 971</b>	<b>100 489</b>	<b>100 162</b>
<b>09. Côte-Nord</b>										
La Haute-Côte-Nord (95)	8 287	8 305	8 312	8 237	8 202	8 097	8 111	8 208	8 265	8 272
Manicouagan (96)	22 180	22 167	22 147	21 986	22 042	21 861	21 970	22 048	22 186	22 231
Sept-Rivières (971)	22 341	22 365	22 462	22 503	22 709	23 002	23 211	23 531	23 833	24 066
Caniapiscau (972)	2 183	2 138	2 109	2 140	2 241	2 304	2 308	2 232	2 324	2 409
Minganie (981)	3 864	3 861	3 898	3 915	3 970	4 009	4 131	4 287	4 343	4 334
Le Golfe-du-Saint-Laurent (982)	2 363	2 473	2 523	2 547	2 659	2 622	2 655	2 651	2 625	2 628
	<b>61 218</b>	<b>61 309</b>	<b>61 451</b>	<b>61 328</b>	<b>61 823</b>	<b>61 895</b>	<b>62 386</b>	<b>62 957</b>	<b>63 576</b>	<b>63 940</b>

Note : Ces données représentent le nombre de titulaires d'un permis de conduire ou d'un permis probatoire en date du 1<sup>er</sup> juin de chaque année.

Tableau A4  
(Suite)  
**Nombre de titulaires de permis de conduire  
selon la municipalité régionale de comté (MRC)**

Municipalité régionale de comté	2003	2004	2005	2006	2007	2008	2009	2010	2011	2012
<b>10. Nord-du-Québec</b>										
Jamésie (991)	10 638	10 437	10 309	10 103	10 123	10 037	10 024	9 970	10 019	10 031
Kativik (992)	954	997	1 031	1 074	1 084	1 158	1 161	1 158	1 194	1 166
Eeyou Istchee (993)	3 133	3 301	3 416	3 609	3 835	4 021	4 130	4 310	4 449	4 524
	<b>14 725</b>	<b>14 735</b>	<b>14 756</b>	<b>14 786</b>	<b>15 042</b>	<b>15 216</b>	<b>15 315</b>	<b>15 438</b>	<b>15 662</b>	<b>15 721</b>
<b>11. Gaspésie-Îles-de-la-Madeleine</b>										
Les Îles-de-la-Madeleine (01 )	8 901	9 048	9 175	9 362	9 445	9 586	9 712	9 858	9 901	9 890
Le Rocher-Percé (02 )	12 240	12 319	12 428	12 399	12 477	12 459	12 539	12 671	12 688	12 698
La Côte-de-Gaspé (03 )	12 035	12 057	12 166	12 237	12 411	12 454	12 542	12 604	12 642	12 635
La Haute-Gaspésie (04 )	7 738	7 801	7 825	7 842	7 859	7 833	7 873	7 929	7 970	7 941
Bonaventure (05 )	12 773	12 915	12 975	13 044	13 168	13 206	13 334	13 385	13 427	13 453
Avignon (06 )	9 694	9 823	9 930	9 977	10 056	10 133	10 205	10 323	10 332	10 085
	<b>63 381</b>	<b>63 963</b>	<b>64 499</b>	<b>64 861</b>	<b>65 416</b>	<b>65 671</b>	<b>66 205</b>	<b>66 770</b>	<b>66 960</b>	<b>66 702</b>
<b>12. Chaudière-Appalaches</b>										
L'Islet (17 )	12 761	12 831	12 809	12 816	12 902	12 873	12 922	12 938	12 951	12 899
Montmagny (18 )	16 145	16 117	16 162	16 221	16 181	16 163	16 228	16 352	16 359	16 378
Bellechasse (19 )	23 941	24 232	24 309	24 428	24 630	24 840	25 182	25 685	25 985	26 374
Lévis (251)	87 869	89 657	91 341	93 333	94 948	96 619	98 162	99 212	99 898	100 372
La Nouvelle-Beauce (26 )	22 378	22 755	22 983	23 383	23 658	24 159	24 511	24 980	25 251	25 588
Robert-Cliche (27 )	13 393	13 482	13 503	13 472	13 566	13 517	13 664	13 687	13 665	13 608
Les Etchemins (28 )	12 385	12 451	12 465	12 430	12 420	12 390	12 384	12 493	12 435	12 413
Beauce-Sartigan (29 )	34 008	34 526	34 890	35 247	35 514	35 828	36 025	36 410	36 554	36 750
Les Appalaches (31 )	31 496	31 641	31 861	31 813	31 930	31 813	31 858	31 860	31 689	31 418
Lotbinière (33 )	19 441	19 729	20 032	20 247	20 596	20 928	21 263	21 819	22 131	22 528
	<b>273 817</b>	<b>277 421</b>	<b>280 355</b>	<b>283 390</b>	<b>286 345</b>	<b>289 130</b>	<b>292 199</b>	<b>295 436</b>	<b>296 918</b>	<b>298 328</b>
<b>13. Laval</b>										
Laval (65 )	<b>227 338</b>	<b>231 327</b>	<b>234 043</b>	<b>238 214</b>	<b>241 864</b>	<b>246 259</b>	<b>250 243</b>	<b>255 614</b>	<b>259 563</b>	<b>262 082</b>
<b>14. Lanaudière</b>										
D'Autray (52 )	26 218	26 845	27 355	27 869	28 346	28 663	29 050	29 442	29 683	29 959
L'Assomption (60 )	71 543	72 961	74 727	77 157	79 437	81 122	82 535	84 112	85 258	86 307
Joliette (61 )	37 696	38 764	39 432	40 220	40 810	41 825	42 441	43 510	43 959	44 565
Matawinie (62 )	31 238	32 112	32 722	33 233	33 911	34 349	34 861	35 493	35 845	36 058
Montcalm (63 )	26 769	27 822	28 679	29 858	30 805	31 678	32 343	33 180	33 890	34 720
Les Moulins (64 )	77 704	81 957	84 974	88 914	91 917	95 744	98 069	101 439	103 643	105 387
	<b>271 168</b>	<b>280 461</b>	<b>287 889</b>	<b>297 251</b>	<b>305 226</b>	<b>313 381</b>	<b>319 299</b>	<b>327 176</b>	<b>332 278</b>	<b>336 996</b>

Note : Ces données représentent le nombre de titulaires d'un permis de conduire ou d'un permis probatoire en date du 1<sup>er</sup> juin de chaque année.



Tableau A4

(Suite)

**Nombre de titulaires de permis de conduire  
selon la municipalité régionale de comté (MRC)**

Municipalité régionale de comté	2003	2004	2005	2006	2007	2008	2009	2010	2011	2012
<b>15. Laurentides</b>										
Deux-Montagnes (72 )	57 284	58 817	60 031	61 235	62 771	64 392	65 493	66 634	67 309	67 910
Thérèse-De Blainville (73 )	90 172	92 262	93 875	96 092	98 440	99 702	101 358	103 638	105 065	106 028
Mirabel (74 )	20 785	22 282	23 172	24 405	25 256	26 402	27 093	28 291	29 170	30 537
La Rivière-du-Nord (75 )	65 178	68 159	69 967	72 221	74 122	76 738	78 108	80 524	82 127	83 952
Argenteuil (76 )	19 282	19 609	19 897	20 147	20 559	20 958	21 088	21 276	21 549	21 715
Les Pays-d'en-Haut (77 )	26 666	27 530	28 078	28 796	29 543	30 196	30 546	31 198	31 456	32 178
Les Laurentides (78 )	28 972	29 914	30 714	31 324	31 882	32 361	32 672	33 141	33 452	33 757
Antoine-Labelle (79 )	23 588	24 021	24 425	24 601	24 728	24 748	24 825	25 132	25 276	25 504
	<b>331 927</b>	<b>342 594</b>	<b>350 159</b>	<b>358 821</b>	<b>367 301</b>	<b>375 497</b>	<b>381 183</b>	<b>389 834</b>	<b>395 404</b>	<b>401 581</b>
<b>16. Montérégie</b>										
Brome-Missisquoi (46 )	35 624	36 376	36 693	37 202	37 859	38 458	39 060	39 849	40 265	40 775
La Haute-Yamaska (47 )	52 868	54 018	55 077	56 258	57 189	57 967	58 485	59 441	60 022	60 503
Acton (48 )	10 459	10 514	10 631	10 685	10 786	10 791	10 816	10 925	10 943	11 047
Pierre-De Saurel (53 )	35 478	35 836	35 865	36 094	36 406	36 700	36 848	37 057	37 131	36 991
Les Maskoutains (54 )	54 066	54 673	55 180	55 772	56 552	57 049	57 572	58 127	58 424	58 764
Rouville (55 )	21 051	21 691	22 155	22 797	23 371	24 012	24 800	25 368	25 688	25 892
Le Haut-Richelieu (56 )	70 231	72 352	73 615	75 186	76 501	77 658	78 668	79 998	80 612	80 692
La Vallée-du-Richelieu (57 )	69 446	72 026	73 944	75 674	77 356	79 362	80 801	82 928	83 894	85 279
Longueuil (58 )	242 542	243 881	245 276	247 071	250 117	251 926	254 876	258 911	262 608	264 288
Marguerite-D'Youville (59 )	46 056	47 197	48 030	48 610	49 392	50 087	50 899	52 071	52 716	53 442
Roussillon (67 )	97 864	100 495	102 306	104 247	106 367	108 724	110 677	113 394	114 848	116 743
Les Jardins-de-Napierville (68 )	16 112	16 510	16 821	17 305	17 650	18 000	18 221	18 604	18 845	19 131
Le Haut-Saint-Laurent (69 )	15 055	15 209	15 311	15 316	15 470	15 518	15 557	15 618	15 580	15 653
Beauharnois-Salaberry (70 )	39 971	40 456	40 974	41 456	41 825	42 233	42 488	43 233	43 561	43 735
Vaudreuil-Soulanges (71 )	75 767	79 379	82 033	85 510	88 343	91 857	93 539	96 370	98 461	100 260
	<b>882 590</b>	<b>900 613</b>	<b>913 911</b>	<b>929 183</b>	<b>945 184</b>	<b>960 342</b>	<b>973 307</b>	<b>991 894</b>	<b>1 003 598</b>	<b>1 013 195</b>
<b>17. Centre-du-Québec</b>										
L'Érable (32 )	16 837	16 783	16 556	16 560	16 585	16 653	16 769	16 902	16 861	16 967
Bécancour (38 )	13 592	13 639	13 783	13 905	14 153	14 351	14 566	14 885	14 999	15 139
Arthabaska (39 )	45 340	45 820	46 327	46 932	47 654	48 213	48 695	49 385	49 911	50 321
Drummond (49 )	61 951	63 087	63 945	64 989	65 943	67 011	67 738	68 721	69 210	69 784
Nicolet-Yamaska (50 )	16 256	16 303	16 367	16 437	16 535	16 570	16 635	16 718	16 699	16 805
	<b>153 976</b>	<b>155 632</b>	<b>156 978</b>	<b>158 823</b>	<b>160 870</b>	<b>162 798</b>	<b>164 403</b>	<b>166 611</b>	<b>167 680</b>	<b>169 016</b>
<b>Indéterminée</b>										
	<b>2 547</b>	<b>4 204</b>	<b>2 219</b>	<b>5 020</b>	<b>2 016</b>	<b>4 111</b>	<b>1 383</b>	<b>1 601</b>	<b>1 989</b>	<b>3 525</b>
<b>Total</b>	<b>4 655 612</b>	<b>4 724 710</b>	<b>4 777 429</b>	<b>4 841 176</b>	<b>4 909 380</b>	<b>4 973 573</b>	<b>5 027 848</b>	<b>5 105 623</b>	<b>5 156 353</b>	<b>5 194 760</b>

Note : Ces données représentent le nombre de titulaires d'un permis de conduire ou d'un permis probatoire en date du 1<sup>er</sup> juin de chaque année.

### Carte des régions administratives du Québec

#### Ensemble du Québec

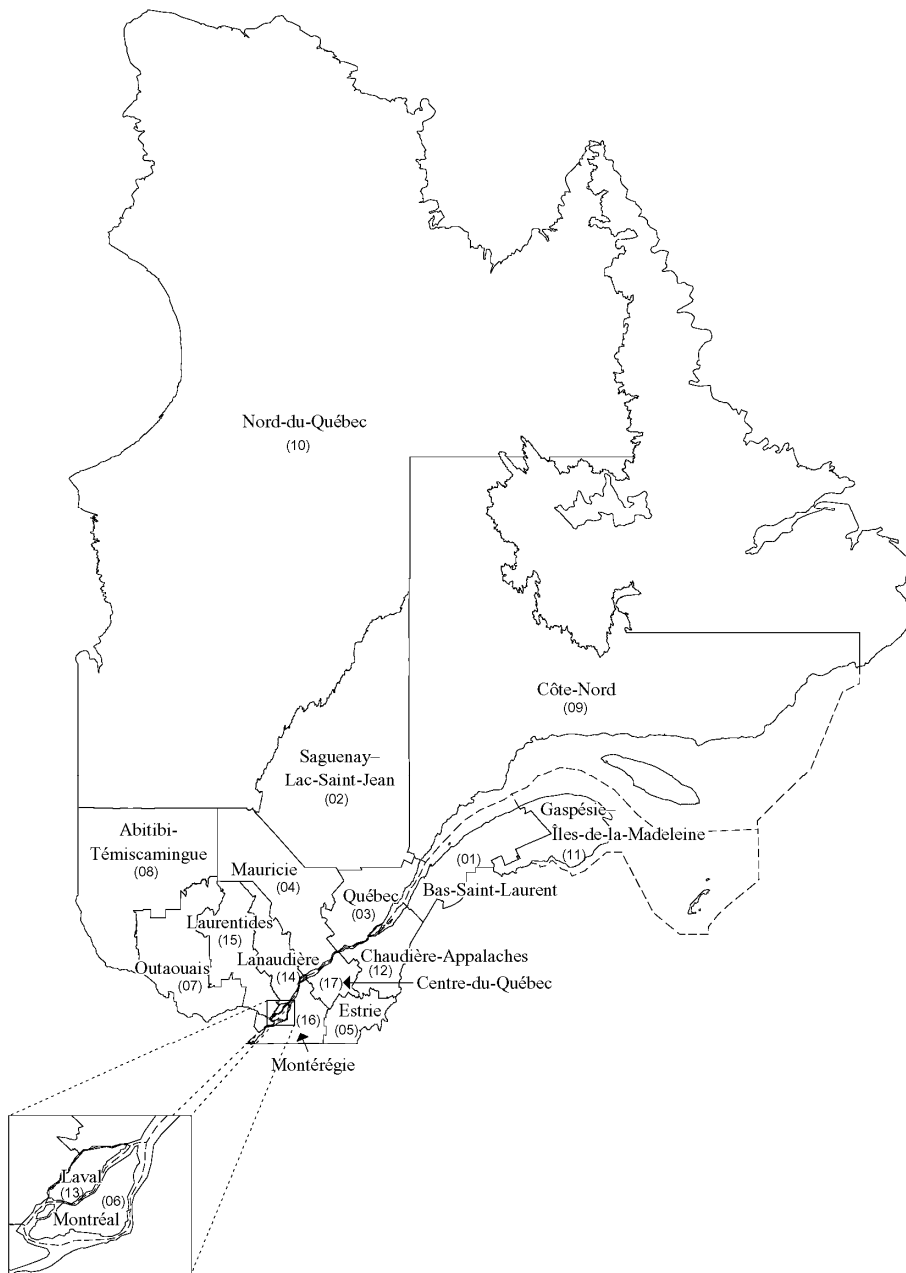

Source : Institut de la statistique du Québec, 1997.

## Carte des régions administratives du Québec

### Région 01 – Bas-Saint-Laurent

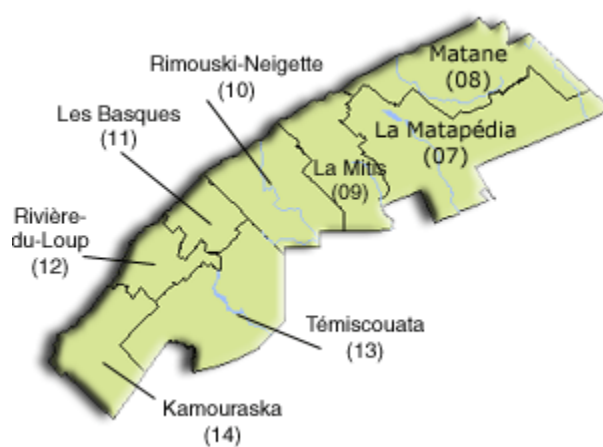

### Carte des régions administratives du Québec

#### Région 02 – Saguenay–Lac-Saint-Jean

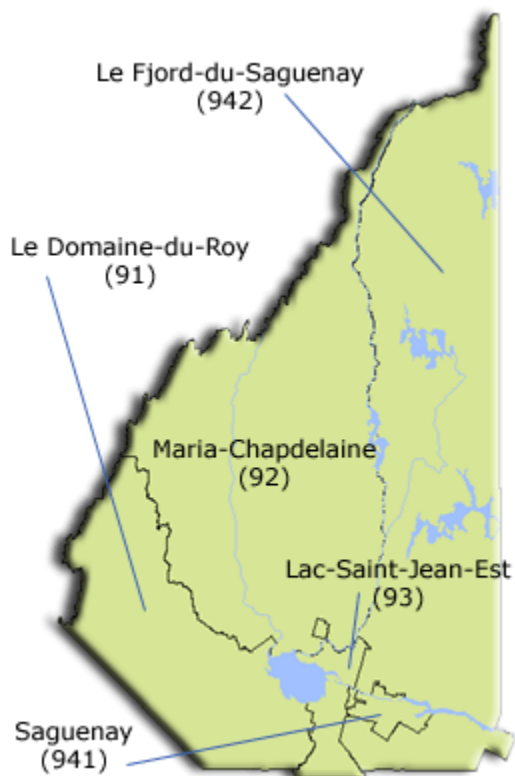

---

Source : Institut de la statistique du Québec, 2011.

### Carte des régions administratives du Québec

#### *Région 03 – Capitale-Nationale*

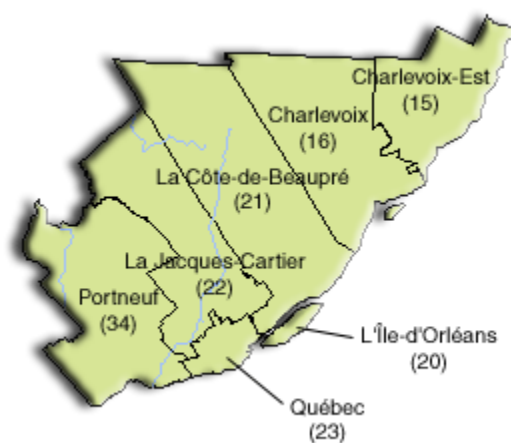

---

Source : Institut de la statistique du Québec, 2011.

## Carte des régions administratives du Québec

### Région 04 – Mauricie



---

Source : Institut de la statistique du Québec, 2011.

**Carte des régions administratives du Québec**

*Région 05 – Estrie*



**Carte des régions administratives du Québec**

*Région 06 – Montréal*





## Carte des régions administratives du Québec

### Région 07 – Outaouais



**Carte des régions administratives du Québec**

*Région 08 – Abitibi-Témiscamingue*



---

Source : Institut de la statistique du Québec, 2011.

### Carte des régions administratives du Québec

#### Région 09 – Côte-Nord

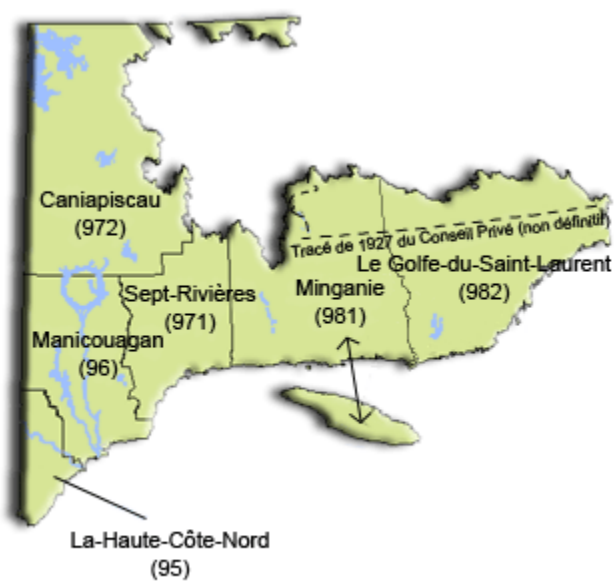

Source : Institut de la statistique du Québec, 2011.

**Carte des régions administratives du Québec**

*Région 10 – Nord-du-Québec*

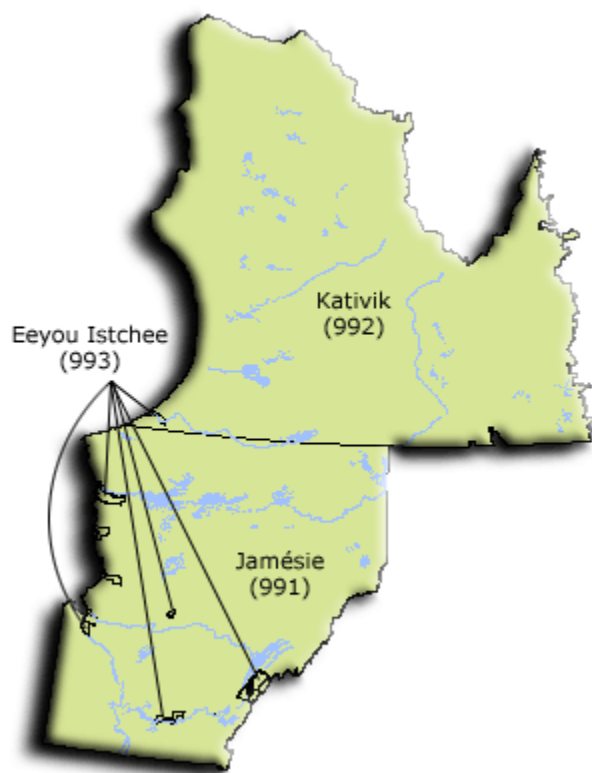

---

Source : Institut de la statistique du Québec, 2011.

### Carte des régions administratives du Québec

#### Région 11 – Gaspésie–Îles-de-la-Madeleine

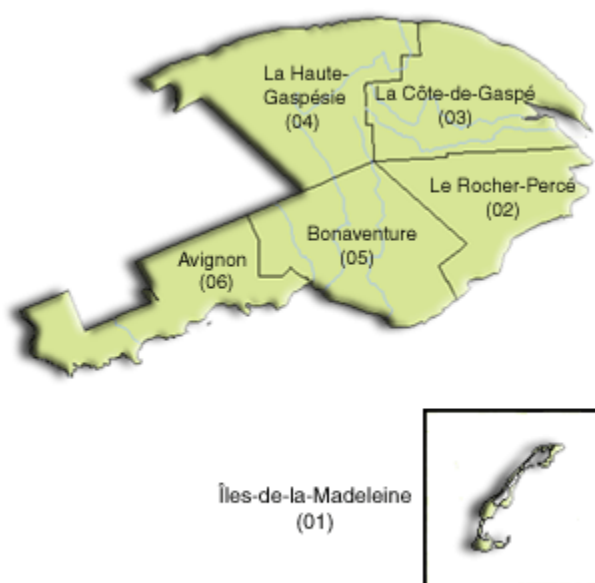

### Carte des régions administratives du Québec

#### Région 12 – Chaudière-Appalaches



---

Source : Institut de la statistique du Québec, 2011.

**Carte des régions administratives du Québec**

*Région 13 – Laval*



## Carte des régions administratives du Québec

### Région 14 – Lanaudière



---

Source : Institut de la statistique du Québec, 2011.



**Carte des régions administratives du Québec**

*Région 15 – Laurentides*



---

Source : Institut de la statistique du Québec, 2011.

### Carte des régions administratives du Québec

#### Région 16 – Montérégie

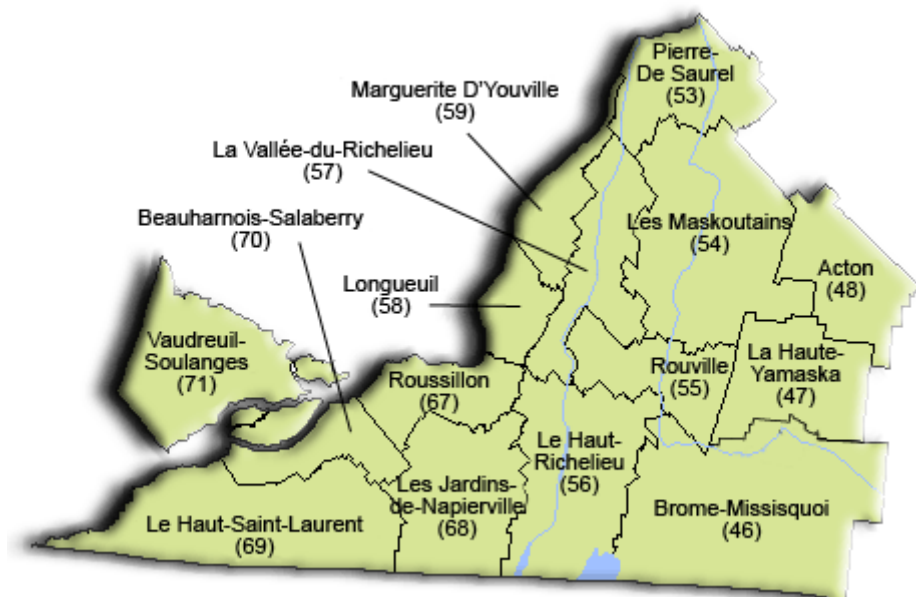

---

Source : Institut de la statistique du Québec, 2011.

### Carte des régions administratives du Québec

#### *Région 17 – Centre-du-Québec*

