

DOSSIER STATISTIQUE

**LES INFRACTIONS ET LES SANCTIONS
RELIÉES À LA CONDUITE
D'UN VÉHICULE ROUTIER**

1994-2003

François Tardif

**Direction des études et des stratégies en sécurité routière
Direction générale de la planification et de la coordination**

Mars 2005

Le présent dossier statistique a été préparé par la Direction des études et des stratégies en sécurité routière.

Directrice : Lyne Vézina

Coordonnateur et rédacteur : François Tardif

Mise en page : François Tardif

Ce dossier statistique constitue un résumé des principaux renseignements contenus dans les systèmes opérationnels de la Société de l'assurance automobile servant à la gestion des infractions au Code de la sécurité routière entraînant des points d'inaptitude et des infractions au Code criminel. Il est possible d'obtenir des renseignements supplémentaires en s'adressant à la Société :

Direction des études et des stratégies en sécurité routière
Société de l'assurance automobile du Québec
333, boul. Jean-Lesage, N-6-41
C.P. 19600
Québec (Québec) G1K 8J6

Téléphone : (418) 528-4095

© Société de l'assurance automobile du Québec, 2005

Toute reproduction ou communication en tout ou en partie de ce document, sous quelque forme ou par quelque procédé que ce soit, est permise pourvu que la source soit précisée et que ce soit à des fins strictement non commerciales.

Lors de l'utilisation du document, on ne peut en modifier le contenu, par addition, suppression ou autrement, sans porter atteinte aux droits de la Société de l'assurance automobile du Québec.

ISBN 2-550-44108-7

Dépôt légal

Bibliothèque nationale du Québec, 2005

Avant-propos

Le présent dossier statistique sur les infractions et les sanctions reliées à la conduite automobile a pour objectif de dresser le profil des conducteurs québécois, pour la période de 1994 à 2003. Il vise à combler les besoins de connaissances des chercheurs en sécurité routière sur les types d'infractions commises ainsi que sur les caractéristiques des conducteurs qui les commettent.

Les données présentées dans ce rapport sont tirées des fichiers administratifs de la Société, plus particulièrement des fichiers servant à la gestion des infractions au Code de la sécurité routière entraînant l'inscription de points d'inaptitude et des infractions au Code criminel reliées à la conduite d'un véhicule routier qui font majoritairement référence à la conduite avec les facultés affaiblies. Dans les deux cas, nous présentons les infractions pour lesquelles il y a eu condamnation. De plus, les sanctions découlant de l'application du Code de la sécurité routière font l'objet d'une section particulière.

La perspective statistique sur une dizaine d'années permet d'apprécier l'évolution au fil des ans, mais il est important de rappeler que ces informations sont en bonne partie influencées par le niveau de surveillance policière, qui demeure difficile à évaluer.

Ce rapport a été réalisé par M. François Tardif, qui est responsable du suivi statistique des informations relatives aux infractions et aux sanctions au sein de la Direction.

La directrice des études et des stratégies
en sécurité routière,

Lyne Vézina

Faits saillants pour la période de 1994 à 2003

Infractions au Code de la sécurité routière entraînant l'inscription de points d'inaptitude

- Annuellement, il s'est commis en moyenne 700 000 infractions entraînant l'inscription de points d'inaptitude, le minimum ayant été de 563 964 en 2000¹, et le maximum, de 824 424 en 2002.
- Les excès de vitesse ont totalisé 72 % des infractions avec points d'inaptitude.
- Les conducteurs de moins de 25 ans ont représenté 21,7 % des contrevenants, alors qu'ils constituaient 11,6 % des titulaires de permis.
- Les conducteurs de sexe masculin ont représenté 75,6 % des contrevenants, alors qu'ils constituaient 53,7 % des titulaires de permis.

Infractions au Code criminel reliées à la conduite d'un véhicule routier

- Le nombre d'infractions a régressé considérablement depuis 1994, passant de plus de 21 000 à moins de 16 000² en 2003.
- Les infractions associées à l'alcool ont représenté 95 % des infractions au Code criminel reliées à la conduite d'un véhicule routier.
- Les conducteurs de moins de 25 ans ont représenté 18,3 % des contrevenants, alors qu'ils constituaient 11,6 % des titulaires de permis.
- Les conducteurs de sexe masculin ont représenté 89,5 % des contrevenants, alors qu'ils constituaient 53,7 % des titulaires de permis.

¹ Il convient ici de souligner que diverses contraintes administratives ont ralenti passablement le rythme de travail des policiers de la Sûreté du Québec en 2000.

² Chiffre estimé puisque, à la date de la production des données, des condamnations avaient été prononcées pour 10 636 infractions. Celles-ci devraient représenter 68,0 % du total.

Sanctions prévues par le Code de la sécurité routière

- En moyenne, près de 5 000 sanctions par année sont imposées à la suite d'une accumulation de quinze points d'inaptitude à des titulaires d'un permis de conduire.
- En 1997, la limite de points d'inaptitude est passée de dix à quatre pour les titulaires de permis probatoire ou d'apprenti conducteur, faisant passer le nombre de sanctions chez ces conducteurs de 1 294 en 1996 à près de 13 000 en 2003.
- En 1997, également, il y a eu l'introduction de la sanction immédiate à la suite d'une infraction au Code criminel associée à l'alcool³, ayant entraîné annuellement en moyenne plus de 16 000 sanctions de 1998 à 2003.
- Le nombre de sanctions à la suite d'une infraction au Code criminel a régressé de 1994 à 2003, passant de près de 20 000 à moins de 15 000.

³ Articles 253(b) et 254(5) du Code criminel canadien.

Table des matières

	Page
Avant-propos	iii
Faits saillants pour la période de 1994 à 2003	iv
Liste des annexes	vii
Liste des tableaux	viii
Liste des graphiques	xvii
INTRODUCTION	1
SECTION 1 : Infractions au Code de la sécurité routière entraînant l'inscription de points d'inaptitude	3
SECTION 2 : Infractions au Code criminel reliées à la conduite d'un véhicule routier	55
SECTION 3 : Sanctions prévues par le Code de la sécurité routière	73
SECTION 4 : Infractions et sanctions reliées à l'alcool	117
ANNEXES	145

Liste des annexes

	Page
Annexe 1 : Nombre de titulaires de permis de conduire selon le nombre de points d'inaptitude accumulés sur une période de deux ans ..	146
Annexe 2 : Nombre de titulaires de permis de conduire selon le sexe et l'âge	148
Annexe 3 : Nombre de titulaires de permis de conduire selon la région de résidence	149
Annexe 4 : Nombre de titulaires de permis de conduire selon la municipalité régionale de comté (MRC)	150
Annexe 5 : Carte des régions administratives du Québec	154
Page 1 : <i>Ensemble du Québec</i>	154
Page 2 : <i>Région 01 - Bas-Saint-Laurent</i>	155
Page 3 : <i>Région 02 - Saguenay–Lac-Saint-Jean</i>	156
Page 4 : <i>Région 03 - Capitale-Nationale</i>	157
Page 5 : <i>Région 04 - Mauricie</i>	158
Page 6 : <i>Région 05 - Estrie</i>	159
Page 7 : <i>Région 06 - Montréal</i>	160
Page 8 : <i>Région 07 - Outaouais</i>	161
Page 9 : <i>Région 08 - Abitibi-Témiscamingue</i>	162
Page 10 : <i>Région 09 - Côte-Nord</i>	163
Page 11 : <i>Région 10 - Nord-du-Québec</i>	164
Page 12 : <i>Région 11 - Gaspésie–Îles-de-la-Madeleine</i>	165
Page 13 : <i>Région 12 - Chaudière-Appalaches</i>	166
Page 14 : <i>Région 13 - Laval</i>	167
Page 15 : <i>Région 14 - Lanaudière</i>	168
Page 16 : <i>Région 15 - Laurentides</i>	169
Page 17 : <i>Région 16 - Montérégie</i>	170
Page 18 : <i>Région 17 - Centre-du-Québec</i>	171

Liste des tableaux

Page

<u>SECTION 1 :</u>	<i>INFRACTIONS AU CODE DE LA SÉCURITÉ ROUTIÈRE ENTRAÎNANT L'INSCRIPTION DE POINTS D'INAPTITUDE</i>	
Liste A :	Infractions au Code de la sécurité routière entraînant l'inscription de points d'inaptitude	4
Tableau 1.1 :	État des données pour les infractions au Code de la sécurité routière.....	7
Tableau 1.2 :	Nombre d'infractions au Code de la sécurité routière selon le type d'infraction	8
Tableau 1.3a :	Nombre d'infractions au Code de la sécurité routière selon le sexe et l'âge	14
Tableau 1.3b :	Taux d'infractions au Code de la sécurité routière selon le sexe et l'âge	15
Tableau 1.4a :	Nombre d'infractions au Code de la sécurité routière selon la région de résidence.....	16
Tableau 1.4b :	Taux d'infractions au Code de la sécurité routière selon la région de résidence.....	17
Tableau 1.5 :	Nombre d'infractions au Code de la sécurité routière selon la municipalité régionale de comté (MRC)	18

Liste des tableaux

(Suite)

	Page
Tableau 1.6a : Nombre d'infractions au Code de la sécurité routière selon le sexe et l'âge - Type d'infraction : Excès de vitesse.....	22
Tableau 1.6b : Taux d'infractions au Code de la sécurité routière selon le sexe et l'âge - Type d'infraction : Excès de vitesse.....	23
Tableau 1.7a : Nombre d'infractions au Code de la sécurité routière selon la région de résidence - Type d'infraction : Excès de vitesse.....	24
Tableau 1.7b : Taux d'infractions au Code de la sécurité routière selon la région de résidence - Type d'infraction : Excès de vitesse.....	25
Tableau 1.8 : Nombre d'infractions au Code de la sécurité routière selon la municipalité régionale de comté (MRC) - Type d'infraction : Excès de vitesse.....	26
Tableau 1.9a : Nombre d'infractions au Code de la sécurité routière selon le sexe et l'âge - Type d'infraction : Omission de se conformer à un feu rouge.....	30
Tableau 1.9b : Taux d'infractions au Code de la sécurité routière selon le sexe et l'âge - Type d'infraction : Omission de se conformer à un feu rouge.....	31
Tableau 1.10a : Nombre d'infractions au Code de la sécurité routière selon la région de résidence - Type d'infraction : Omission de se conformer à un feu rouge.....	32
Tableau 1.10b : Taux d'infractions au Code de la sécurité routière selon la région de résidence - Type d'infraction : Omission de se conformer à un feu rouge.....	33
Tableau 1.11 : Nombre d'infractions au Code de la sécurité routière selon la municipalité régionale de comté (MRC) - Type d'infraction : Omission de se conformer à un feu rouge.....	34

Liste des tableaux
(Suite)

	Page
Tableau 1.12a : Nombre d'infractions au Code de la sécurité routière selon le sexe et l'âge - Type d'infraction : Omission de se conformer à un panneau d'arrêt	38
Tableau 1.12b : Taux d'infractions au Code de la sécurité routière selon le sexe et l'âge - Type d'infraction : Omission de se conformer à un panneau d'arrêt	39
Tableau 1.13a : Nombre d'infractions au Code de la sécurité routière selon la région de résidence - Type d'infraction : Omission de se conformer à un panneau d'arrêt	40
Tableau 1.13b : Taux d'infractions au Code de la sécurité routière selon la région de résidence - Type d'infraction : Omission de se conformer à un panneau d'arrêt	41
Tableau 1.14 : Nombre d'infractions au Code de la sécurité routière selon la municipalité régionale de comté (MRC) - Type d'infraction : Omission de se conformer à un panneau d'arrêt	42
Tableau 1.15a : Nombre d'infractions au Code de la sécurité routière selon le sexe et l'âge - Type d'infraction : Omission de porter la ceinture de sécurité	46
Tableau 1.15b : Taux d'infractions au Code de la sécurité routière selon le sexe et l'âge - Type d'infraction : Omission de porter la ceinture de sécurité	47
Tableau 1.16a : Nombre d'infractions au Code de la sécurité routière selon la région de résidence - Type d'infraction : Omission de porter la ceinture de sécurité	48
Tableau 1.16b : Taux d'infractions au Code de la sécurité routière selon la région de résidence - Type d'infraction : Omission de porter la ceinture de sécurité	49
Tableau 1.17 : Nombre d'infractions au Code de la sécurité routière selon la municipalité régionale de comté (MRC) - Type d'infraction : Omission de porter la ceinture de sécurité	50

Liste des tableaux
(Suite)

Page

<u>SECTION 2 :</u>		<i>INFRACTIONS AU CODE CRIMINEL RELIÉES À LA CONDUITE D'UN VÉHICULE ROUTIER</i>	
Liste B :	Infractions au Code criminel reliées à la conduite d'un véhicule routier		55
Tableau 2.1 :	État des données pour les infractions au Code criminel.....		57
Tableau 2.2 :	Nombre d'infractions au Code criminel selon le type d'infraction		58
Tableau 2.3a :	Nombre d'infractions au Code criminel selon le sexe et l'âge.....		64
Tableau 2.3b :	Taux d'infractions au Code criminel selon le sexe et l'âge.....		65
Tableau 2.4a :	Nombre d'infractions au Code criminel selon la région de résidence.....		66
Tableau 2.4b :	Taux d'infractions au Code criminel selon la région de résidence.....		67
Tableau 2.5 :	Nombre d'infractions au Code criminel selon la municipalité régionale de comté (MRC)		68

Liste des tableaux

(Suite)

Page

<u>SECTION 3 :</u>	<i>SANCTIONS PRÉVUES PAR LE CODE DE LA SÉCURITÉ ROUTIÈRE</i>	
Tableau 3.1 :	Nombre de sanctions selon leur origine	75
Tableau 3.2a :	Nombre de sanctions selon le sexe et l'âge - Origine de la sanction : Accumulation de quinze points d'inaptitude	84
Tableau 3.2b :	Taux de sanctions selon le sexe et l'âge - Origine de la sanction : Accumulation de quinze points d'inaptitude	85
Tableau 3.3a :	Nombre de sanctions selon la région de résidence - Origine de la sanction : Accumulation de quinze points d'inaptitude	86
Tableau 3.3b :	Taux de sanctions selon la région de résidence - Origine de la sanction : Accumulation de quinze points d'inaptitude	87
Tableau 3.4 :	Nombre de sanctions selon la municipalité régionale de comté (MRC) - Origine de la sanction : Accumulation de quinze points d'inaptitude	88
Tableau 3.5a :	Nombre de sanctions selon le sexe et l'âge - Origine de la sanction : Infraction au Code criminel	92
Tableau 3.5b :	Taux de sanctions selon le sexe et l'âge - Origine de la sanction : Infraction au Code criminel	93
Tableau 3.6a :	Nombre de sanctions selon la région de résidence - Origine de la sanction : Infraction au Code criminel	94
Tableau 3.6b :	Taux de sanctions selon la région de résidence - Origine de la sanction : Infraction au Code criminel	95
Tableau 3.7 :	Nombre de sanctions selon la municipalité régionale de comté (MRC) - Origine de la sanction : Infraction au Code criminel	96

Liste des tableaux
(Suite)

		Page
Tableau 3.8a :	Nombre de sanctions selon le sexe et l'âge - Origine de la sanction : Amende non payée	100
Tableau 3.8b :	Taux de sanctions selon le sexe et l'âge - Origine de la sanction : Amende non payée	101
Tableau 3.9a :	Nombre de sanctions selon la région de résidence - Origine de la sanction : Amende non payée	102
Tableau 3.9b :	Taux de sanctions selon la région de résidence - Origine de la sanction : Amende non payée	103
Tableau 3.10 :	Nombre de sanctions selon la municipalité régionale de comté (MRC) - Origine de la sanction : Amende non payée	104
Tableau 3.11a :	Nombre de sanctions selon le sexe et l'âge - Origine de la sanction : Suspension immédiate - Alcool	108
Tableau 3.11b :	Taux de sanctions selon le sexe et l'âge - Origine de la sanction : Suspension immédiate - Alcool	109
Tableau 3.12a :	Nombre de sanctions selon la région de résidence - Origine de la sanction : Suspension immédiate - Alcool	110
Tableau 3.12b :	Taux de sanctions selon la région de résidence - Origine de la sanction : Suspension immédiate - Alcool	111
Tableau 3.13 :	Nombre de sanctions selon la municipalité régionale de comté (MRC) - Origine de la sanction : Suspension immédiate - Alcool	112

Liste des tableaux

(Suite)

Page

SECTION 4 : *INFRACTIONS ET SANCTIONS RELIÉES À L'ALCOOL*

Liste C :	Infractions au Code criminel reliées à l'alcool	117
Tableau 4.1 :	Nombre d'infractions et de sanctions reliées à l'alcool.....	118
Tableau 4.2a :	Nombre d'infractions au Code criminel selon le sexe et l'âge - Type d'infraction : Infraction reliée à l'alcool.....	120
Tableau 4.2b :	Taux d'infractions au Code criminel selon le sexe et l'âge - Type d'infraction : Infraction reliée à l'alcool.....	121
Tableau 4.3a :	Nombre d'infractions au Code criminel selon la région de résidence - Type d'infraction : Infraction reliée à l'alcool.....	122
Tableau 4.3b :	Taux d'infractions au Code criminel selon la région de résidence - Type d'infraction : Infraction reliée à l'alcool.....	123
Tableau 4.4 :	Nombre d'infractions au Code criminel selon la municipalité régionale de comté (MRC) - Type d'infraction : Infraction reliée à l'alcool.....	124

Liste des tableaux
(Suite)

	Page
Tableau 4.5a : Nombre de sanctions selon le sexe et l'âge - Origine de la sanction : Infraction au Code criminel reliée à l'alcool	128
Tableau 4.5b : Taux de sanctions selon le sexe et l'âge - Origine de la sanction : Infraction au Code criminel reliée à l'alcool	129
Tableau 4.6a : Nombre de sanctions selon la région de résidence - Origine de la sanction : Infraction au Code criminel reliée à l'alcool	130
Tableau 4.6b : Taux de sanctions selon la région de résidence - Origine de la sanction : Infraction au Code criminel reliée à l'alcool	131
Tableau 4.7 : Nombre de sanctions selon la municipalité régionale de comté (MRC) - Origine de la sanction : Infraction au Code criminel reliée à l'alcool	132
Tableau 4.8a : Nombre de sanctions associées à une récidive selon le sexe et l'âge - Origine de la sanction : Infraction au Code criminel reliée à l'alcool	136
Tableau 4.8b : Taux de sanctions associées à une récidive selon le sexe et l'âge - Origine de la sanction : Infraction au Code criminel reliée à l'alcool	137
Tableau 4.9a : Nombre de sanctions associées à une récidive selon la région de résidence - Origine de la sanction : Infraction au Code criminel reliée à l'alcool	138
Tableau 4.9b : Taux de sanctions associées à une récidive selon la région de résidence - Origine de la sanction : Infraction au Code criminel reliée à l'alcool	139
Tableau 4.10 : Nombre de sanctions associées à une récidive selon la municipalité régionale de comté (MRC) - Origine de la sanction : Infraction au Code criminel reliée à l'alcool	140

Liste des tableaux
(Suite)

Page

ANNEXES

Tableau A1 :	Nombre de titulaires de permis de conduire selon le nombre de points d'inaptitude accumulés sur une période de deux ans se terminant le 31 décembre 1994, 1996, 1998, 2000 et 2002.....	146
Tableau A2 :	Nombre de titulaires de permis de conduire selon le sexe et l'âge.....	148
Tableau A3 :	Nombre de titulaires de permis de conduire selon la région de résidence.....	149
Tableau A4 :	Nombre de titulaires de permis de conduire selon la municipalité régionale de comté (MRC)	150

Liste des graphiques

	Page
<u>SECTION 1 :</u>	
<i>INFRACTIONS AU CODE DE LA SÉCURITÉ ROUTIÈRE ENTRAÎNANT L'INSCRIPTION DE POINTS D'INAPTITUDE</i>	
Graphique 1.1 :	
Nombre d'infractions au Code de la sécurité routière entraînant l'inscription de points d'inaptitude	6
Graphique 1.2 :	
Répartition des infractions au Code de la sécurité routière selon le type d'infraction	10
Graphique 1.3 :	
Distribution selon l'âge des contrevenants pour l'ensemble des infractions au Code de la sécurité routière par rapport à la distribution des titulaires de permis	11
Graphique 1.4 :	
Distribution selon le sexe des contrevenants pour l'ensemble des infractions au Code de la sécurité routière par rapport à la distribution des titulaires de permis	12
<u>SECTION 2 :</u>	
<i>INFRACTIONS AU CODE CRIMINEL RELIÉES À LA CONDUITE D'UN VÉHICULE ROUTIER</i>	
Graphique 2.1 :	
Nombre d'infractions au Code criminel reliées à la conduite d'un véhicule routier	56
Graphique 2.2 :	
Répartition des infractions au Code criminel selon le type d'infraction	59
Graphique 2.3 :	
Distribution selon l'âge des contrevenants pour l'ensemble des infractions au Code criminel par rapport à la distribution des titulaires de permis	60
Graphique 2.4 :	
Distribution selon le sexe des contrevenants pour l'ensemble des infractions au Code criminel par rapport à la distribution des titulaires de permis	61

Liste des graphiques

(Suite)

	Page
<u>SECTION 3 :</u>	
<i>SANCTIONS PRÉVUES PAR LE CODE DE LA SÉCURITÉ ROUTIÈRE</i>	
Graphique 3.1 :	
Nombre de sanctions à la suite d'une accumulation de quinze points d'inaptitude	77
Graphique 3.2 :	
Distribution selon l'âge des personnes sanctionnées à la suite d'une accumulation de quinze points d'inaptitude par rapport à la distribution des titulaires de permis	78
Graphique 3.3 :	
Distribution selon le sexe des personnes sanctionnées à la suite d'une accumulation de quinze points d'inaptitude par rapport à la distribution des titulaires de permis	79
Graphique 3.4 :	
Nombre de sanctions à la suite d'une infraction au Code criminel.....	81
<u>ANNEXES</u>	
Graphique A1 :	
Distribution des titulaires de permis de conduire selon le nombre de points d'inaptitude accumulés sur une période de deux ans se terminant le 31 décembre 1994, 1996, 1998, 2000 et 2002.....	147

INTRODUCTION

Ce dossier statistique présente l'état de la situation concernant le nombre d'infractions au Code de la sécurité routière québécois ainsi qu'au Code criminel canadien. Les sanctions, faisant suite à ces infractions, font aussi l'objet du présent document.

Les données présentées proviennent des fichiers de la Société de l'assurance automobile du Québec et reflètent la situation en septembre 2004. La période couverte est de dix ans, s'échelonnant de 1994 à 2003. Il est à noter que les infractions se trouvant dans ces fichiers sont celles pour lesquelles il y a eu condamnation, et non pas l'ensemble des infractions constatées par les policiers.

La présentation des infractions est faite sur la base de la date de leur commission. Étant donné les délais qui existent entre la commission d'une infraction et la condamnation pour cette dernière, les données pourraient être modifiées. Néanmoins, cette façon de procéder permet d'illustrer davantage les comportements des conducteurs, plutôt que les procédés administratifs. Ce choix de présentation des infractions affecte plus particulièrement les résultats de 2003 pour les infractions au Code de la sécurité routière ainsi que ceux de 2001, 2002 et 2003 pour les infractions au Code criminel. Pour ce qui est des sanctions, elles sont présentées selon la date de leur entrée en vigueur puisqu'elles constituent un geste administratif imposé à la suite d'une infraction.

Le document se divise en quatre sections. La section 1 porte sur les infractions au Code de la sécurité routière entraînant l'inscription de points d'inaptitude. La section 2 traite des infractions au Code criminel reliées à la conduite d'un véhicule routier, et la section 3 dresse le portrait des sanctions prévues par le Code de la sécurité routière. Afin de répondre plus précisément aux besoins des intéressés en matière d'alcool au volant, la section 4 traite spécifiquement des infractions et des sanctions reliées à l'alcool. Finalement, les annexes viennent compléter l'information et portent notamment sur le nombre de titulaires de permis selon le nombre de points d'inaptitude accumulés sur une période de deux ans ainsi que selon l'âge, le sexe et la région de résidence.

SECTION 1 : Infractions au Code de la sécurité routière entraînant l'inscription de points d'inaptitude

Le Code de la sécurité routière établit les règles relatives à la sécurité routière, à l'immatriculation des véhicules routiers et aux permis dont l'administration relève de la Société de l'assurance automobile du Québec. Certaines infractions à ces règles peuvent entraîner l'inscription de points d'inaptitude au dossier d'un conducteur. Depuis 1973, la Société applique un système de points d'inaptitude qui tient compte de la gravité relative de chacune des infractions. Le nombre maximal de points d'inaptitude conduisant à des sanctions varie selon le type de permis. Pour les titulaires d'un permis probatoire ou d'apprenti conducteur, la limite de points d'inaptitude est de quatre pour la durée du permis. Pour les titulaires d'un permis de conduire, cette limite est fixée à quinze.

Les points d'inaptitude demeurent inscrits au dossier de conduite pendant les deux années qui suivent la date de la déclaration de culpabilité. Chaque fois que la Société suspend un permis probatoire ou d'apprenti conducteur, révoque un permis de conduire ou suspend le droit d'obtenir l'un de ces permis, elle enlève quatre ou quinze points d'inaptitude au dossier de conduite, selon le cas. Les points excédant ce nombre y demeurent inscrits.

Si une infraction au Code de la sécurité routière est commise dans une autre province ou dans un État américain avec lequel le Québec a conclu une entente, cette infraction est portée au dossier du conducteur. Elle entraînera les mêmes sanctions que si elle avait été commise au Québec.

La liste A présente les infractions entraînant l'inscription de points d'inaptitude. Cette liste comprend le nombre de points correspondant à chaque infraction ainsi que les numéros d'articles du Code de la sécurité routière associés à chaque infraction. Par ailleurs, bien que le conducteur qui circule à une vitesse supérieure à la limite indiquée dans une zone de travaux ait des points d'inaptitude inscrits à son dossier en fonction de la vitesse excédant la limite permise dans cette zone, la liste A présente ces infractions de façon distincte dans le but de montrer cette réalité.

Liste A

**Infractions au Code de la sécurité routière
entraînant l'inscription de points d'inaptitude**

Code de la sécurité routière québécois (chapitre C-24.2)

Description de l'infraction	Articles de loi	Points d'inaptitude
Excès de vitesse de 11 à 20 km/h	299, 328, 329	1
Excès de vitesse de 21 à 30 km/h	299, 328, 329	2
Excès de vitesse de 31 à 45 km/h	299, 328, 329	3
Excès de vitesse de plus de 45 km/h	299, 328, 329	5 ou plus
Excès de vitesse lors de travaux	303.2	1 ou plus
Dépassement prohibé par la gauche	348	3
Dépassement prohibé par la droite	346	3
Dépassement prohibé sur la voie réservée à la circulation en sens inverse	345	4
Augmentation de sa vitesse lors d'un dépassement par un autre véhicule	340	2
Dépassement d'une bicyclette sans espace suffisant à l'intérieur de la même voie de circulation	341	2
Dépassements successifs en zigzag	342	4
Omission de se conformer à un feu rouge	359, 360	3
Omission de se conformer à un panneau d'arrêt	368, 369, 370	3
Omission de se conformer à un arrêt obligatoire à un passage à niveau	411	3
Omission d'arrêter avant d'effectuer un virage à droite devant un feu rouge	359.1	3
Omission de se conformer au signal d'arrêt d'un autobus scolaire	460	9
Omission d'arrêter à un passage à niveau (autobus, minibus, transport de matières dangereuses)	413	9

Liste A
(Suite)
**Infractions au Code de la sécurité routière
entraînant l'inscription de points d'inaptitude**

Code de la sécurité routière québécois (chapitre C-24.2)

Description de l'infraction	Articles de loi	Points d'inaptitude
Omission de se conformer aux ordres ou aux signaux d'un brigadier, d'un agent ou d'un signaleur	311	3
Marche arrière prohibée	416, 417	3
Franchissement prohibé d'une ligne de démarcation de voie	326.1	3
Vitesse ou action imprudente	327	4
Conduite pour un pari, un enjeu ou une course	422	6
Conduite interdite d'un véhicule transportant des matières dangereuses dans un tunnel	622	9
Vitesse trop grande par rapport aux conditions atmosphériques ou environnementales	330	2
Espace insuffisant laissé derrière un autre conducteur	335	2
Freinage brusque sans nécessité	436	2
Défaut de respecter la priorité accordée aux piétons et aux cyclistes à une intersection	349	2
Défaut de respecter la priorité accordée aux véhicules qui circulent en sens inverse	350	2
Omission de porter la ceinture de sécurité	396, 401	3
Omission de porter le casque protecteur	484	3
Manquement à un devoir de conducteur impliqué dans un accident	168, 169, 170, 171	9
Conduite avec alcool dans l'organisme (permis probatoire ou d'apprenti)	202.2	4
Refus de fournir un échantillon d'haleine (permis probatoire ou d'apprenti)	202.3	4
Conduite sans la présence d'un accompagnateur (permis d'apprenti)	99, 100	4

De 1994 à 1999, le nombre d'infractions au Code de la sécurité routière s'est situé entre 652 174 et 712 635. L'année 2000 ayant été marquée par les moyens de pression des policiers de la SQ, le nombre d'infractions a diminué à 563 964. Les années suivantes devraient par contre être marquées par des niveaux records, dépassant même 800 000 infractions pour 2001 et 2002

Le graphique 1.1 montre le nombre d'infractions au Code de la sécurité routière entraînant l'inscription de points d'inaptitude, connues en septembre 2004, de 1994 à 2003.

Graphique 1.1

Nombre d'infractions au Code de la sécurité routière entraînant l'inscription de points d'inaptitude

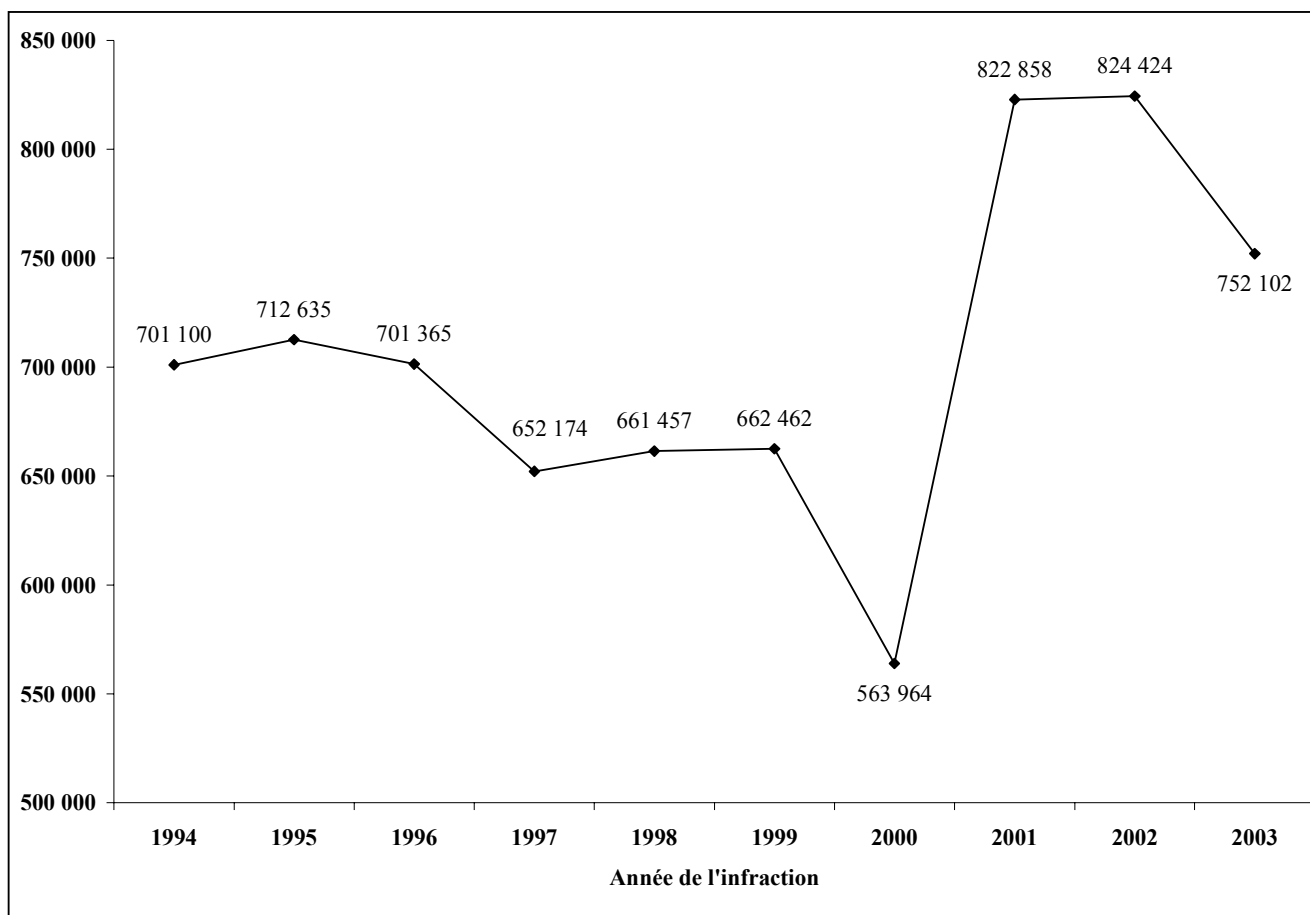

Note : Ces données pourraient être modifiées en raison des délais qui existent entre l'infraction et la condamnation.

Le conducteur ayant été arrêté pour une infraction à laquelle sont attachés des points d'inaptitude dispose d'un délai de 30 jours pour acquitter l'amende associée à cette infraction et, par conséquent, reconnaître sa culpabilité. Toutefois, s'il estime qu'il n'est pas coupable d'une telle infraction, le conducteur peut la contester devant les tribunaux. Ainsi, le citoyen est reconnu coupable au moment de l'une des trois situations suivantes : s'il paie intégralement l'amende, s'il envoie au ministère de la Justice un avis de plaider de culpabilité ou, enfin, s'il est reconnu coupable par le tribunal ou le greffier. À la suite de toute déclaration de culpabilité en vertu de laquelle des points d'inaptitude doivent être inscrits au dossier d'un conducteur, le ministère de la Justice doit en informer la SAAQ dans un délai de 30 jours suivant la date de déclaration de culpabilité.

Les données portant sur les infractions au Code de la sécurité routière pourraient donc être modifiées en raison des délais qui existent entre l'infraction et la condamnation. Le tableau 1.1 montre l'état des données à la date de production des fichiers, soit en septembre 2004. À moins de retards exceptionnels, elles étaient complètes pour les années 1994 à 2001. Quant aux années 2002 et 2003, elles sont connues à 99,8 % et 95,4 % respectivement.

Tableau 1.1

**État des données
pour les infractions au Code de la sécurité routière⁴**

Année de l'infraction	Données connues en septembre 2004
1994	100,0%
1995	100,0%
1996	100,0%
1997	100,0%
1998	100,0%
1999	100,0%
2000	100,0%
2001	100,0%
2002	99,8%
2003	95,4%

⁴ Évolution du nombre d'infractions au code criminel et au code de la sécurité routière – 1992-2003, Tardif, F., (2005).

Le tableau 1.2 présente le nombre d'infractions au Code de la sécurité routière selon le type d'infraction, pour la période de 1994 à 2003.

Tableau 1.2

**Nombre d'infractions au Code de la sécurité routière
selon le type d'infraction**

Description de l'infraction	Année de l'infraction									
	1994	1995	1996	1997	1998	1999	2000	2001	2002	2003
Excès de vitesse de 11 à 20 km/h	72 892	78 523	84 291	86 273	79 778	74 568	59 744	81 211	71 273	63 637
Excès de vitesse de 21 à 30 km/h	270 034	269 201	268 123	247 517	254 039	244 876	202 661	316 794	311 944	286 720
Excès de vitesse de 31 à 45 km/h	135 109	137 075	138 567	123 187	130 312	133 046	119 906	181 464	194 031	179 857
Excès de vitesse de plus de 45 km/h	16 323	15 888	16 209	14 629	15 856	16 051	14 679	25 186	27 489	23 619
Excès de vitesse lors de travaux	---	---	---	---	---	---	---	1 831	6 801	8 764
Dépassement prohibé par la gauche	149	124	99	89	97	98	64	103	83	107
Dépassement prohibé par la droite	2 166	2 050	1 806	1 582	1 594	1 682	1 312	2 015	2 086	1 629
Dépassement prohibé sur la voie réservée à la circulation en sens inverse	1 293	1 081	1 056	897	749	640	454	607	627	566
Augmentation de sa vitesse lors d'un dépassement par un autre véhicule	---	---	---	---	---	---	---	9	23	12
Dépassement d'une bicyclette sans espace suffisant à l'intérieur de la même voie de circulation	---	---	---	---	---	---	---	0	5	4
Dépassements successifs en zigzag	---	---	---	---	---	---	---	125	374	247
Omission de se conformer à un feu rouge	43 743	46 591	41 031	37 065	38 967	44 380	37 859	44 633	44 230	38 906
Omission de se conformer à un panneau d'arrêt	78 898	85 513	84 223	75 681	77 277	87 432	79 956	90 093	92 220	87 331
Omission de se conformer à un arrêt obligatoire à un passage à niveau	232	194	154	146	134	155	116	139	180	122
Omission d'arrêter avant d'effectuer un virage à droite devant un feu rouge	---	---	---	---	---	---	---	41	191	938
Omission de se conformer au signal d'arrêt d'un autobus scolaire	884	907	881	722	826	1 034	1 832	1 475	1 110	910
Omission d'arrêter à un passage à niveau (autobus, minibus, transport de matières dangereuses)	32	36	40	10	28	20	10	1	1	0

Note : Ces données pourraient être modifiées en raison des délais entre l'infraction et la condamnation.

Tableau 1.2
(Suite)
**Nombre d'infractions au Code de la sécurité routière
selon le type d'infraction**

Description de l'infraction	Année de l'infraction									
	1994	1995	1996	1997	1998	1999	2000	2001	2002	2003
Omission de se conformer aux ordres ou aux signaux d'un brigadier, d'un agent ou d'un signaleur	315	279	285	224	252	328	249	299	254	225
Marche arrière prohibée	1 620	1 448	1 228	1 214	1 143	982	653	948	963	788
Franchissement prohibé d'une ligne de démarcation de voie	7 957	7 881	7 157	6 212	6 856	7 452	6 502	10 898	11 312	8 604
Vitesse ou action imprudente	2 124	2 037	1 950	1 958	2 129	2 305	2 211	2 707	2 679	1 843
Conduite pour un pari, un enjeu ou une course	109	105	133	94	93	170	174	254	302	212
Conduite interdite d'un véhicule transportant des matières dangereuses dans un tunnel	1	8	5	0	0	1	0	0	1	0
Vitesse trop grande par rapport aux conditions atmosphériques ou environnementales	---	---	---	---	---	---	---	147	450	413
Espace insuffisant laissé derrière un autre conducteur	---	---	---	---	---	---	---	722	2 059	1 415
Freinage brusque sans nécessité	---	---	---	---	---	---	---	52	166	121
Défaut de respecter la priorité accordée aux piétons et aux cyclistes à une intersection	---	---	---	---	---	---	---	22	75	87
Défaut de respecter la priorité accordée aux véhicules qui circulent en sens inverse	---	---	---	---	---	---	---	236	896	809
Omission de porter la ceinture de sécurité	62 382	58 982	50 007	50 463	46 598	42 595	31 494	54 984	45 222	37 877
Omission de porter le casque protecteur	1 003	1 226	793	861	824	923	395	1 039	940	758
Manquement à un devoir de conducteur impliqué dans un accident	3 834	3 486	3 327	3 289	2 804	2 712	2 739	2 869	2 626	2 199
Conduite avec alcool dans l'organisme (permis probatoire ou d'apprenti)	---	---	---	61	1 090	1 003	947	1 226	1 286	991
Refus de fournir un échantillon d'haleine (permis probatoire ou d'apprenti)	---	---	---	0	11	9	7	15	26	5
Conduite sans la présence d'un accompagnateur (permis d'apprenti)	---	---	---	---	---	---	---	713	2 499	2 386
Total	701 100	712 635	701 365	652 174	661 457	662 462	563 964	822 858	824 424	752 102

Note : Ces données pourraient être modifiées en raison des délais entre l'infraction et la condamnation.

La majorité des infractions entraînant l'inscription de points d'inaptitude concernent l'*excès de vitesse* (72 %). Les autres types d'infractions les plus fréquentes sont l'*omission de se conformer à un panneau d'arrêt* (12 %), l'*omission de porter la ceinture de sécurité* (7 %) et l'*omission de se conformer à un feu rouge* (6 %). Le graphique 1.2 présente la répartition des infractions au Code de la sécurité routière entraînant l'inscription de points d'inaptitude.

Graphique 1.2

**Répartition des infractions au Code de la sécurité routière
selon le type d'infraction**

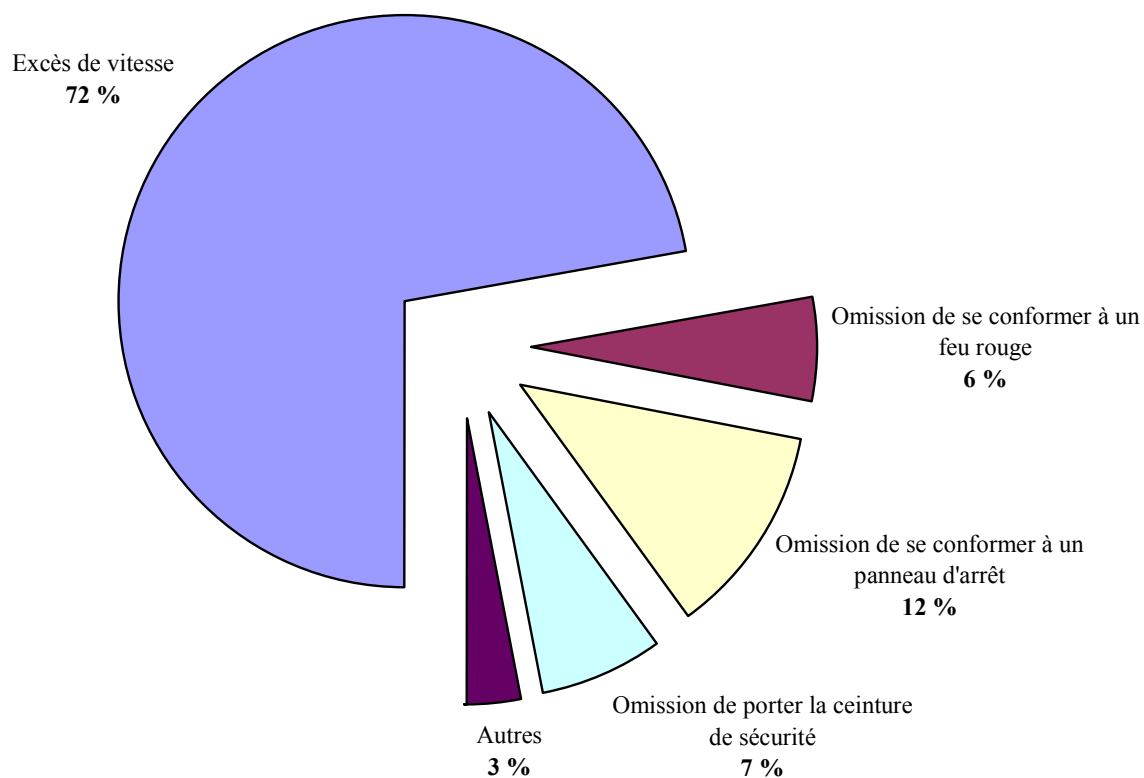

Les travaux de recherche en sécurité routière doivent permettre d'identifier des problèmes ou des surrisques afin de permettre la mise au point de stratégies efficaces. À cet égard, l'âge du conducteur est un facteur important dans la prise de risque associée à la commission d'une infraction. Le graphique 1.3 montre la distribution des contrevenants pour l'ensemble des infractions au Code de la sécurité routière en comparaison avec celle des titulaires de permis.

Graphique 1.3

**Distribution selon l'âge des contrevenants
pour l'ensemble des infractions au Code de la sécurité routière
par rapport à la distribution des titulaires de permis**

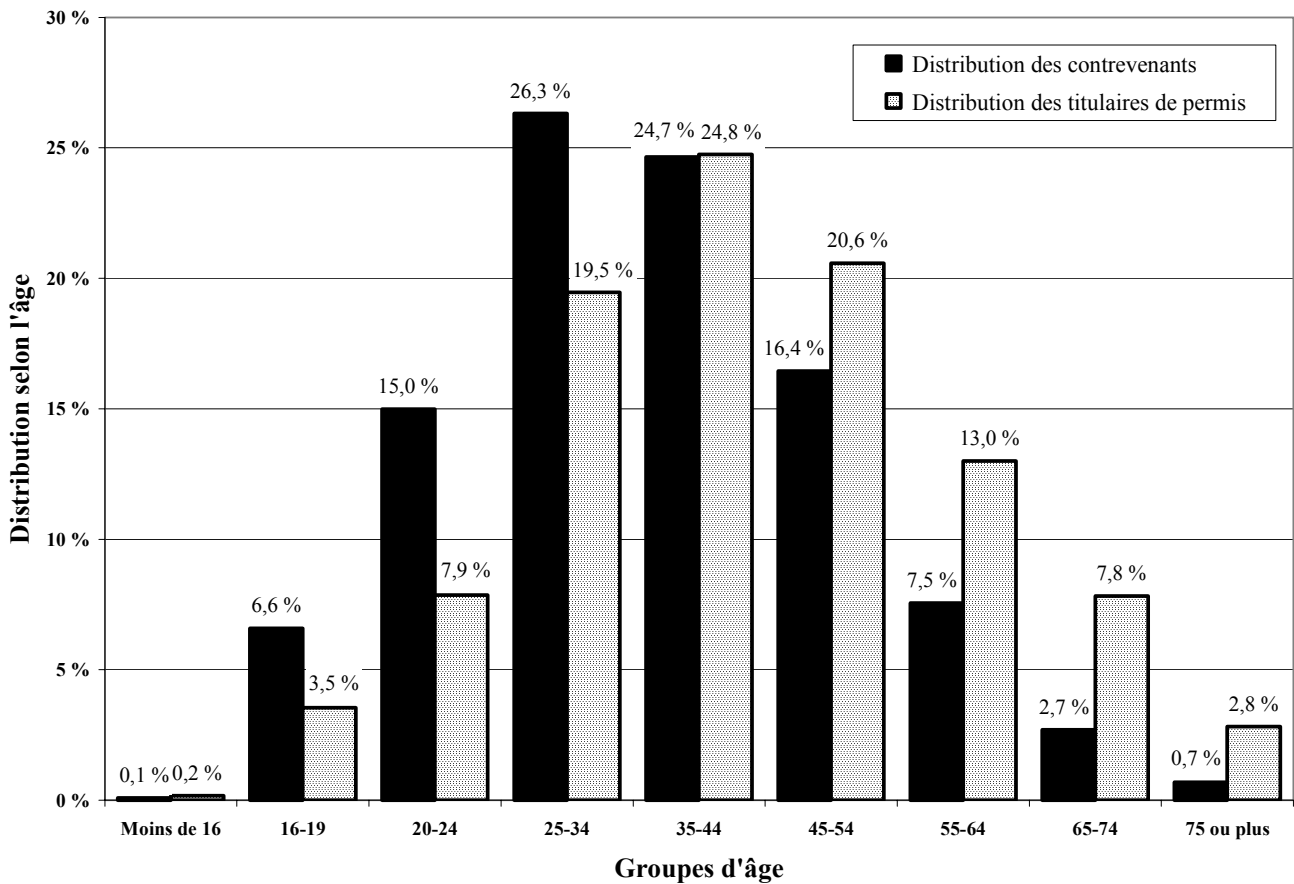

Bien qu'il soit connu que les jeunes conducteurs constituent la large part des contrevenants, cette comparaison, pour la période de 1994 à 2003, permet de quantifier cette surreprésentativité.

Les conducteurs de 20 à 24 ans formaient 7,9 % des titulaires de permis, alors qu'ils ont été responsables de 15,0 % des infractions au Code de la sécurité routière. Ce groupe est donc surreprésenté dans une proportion de 1,90 (15,0 % / 7,9 %). La surreprésentativité pour l'ensemble des conducteurs de moins de 35 ans est de 1,54 (48,0 % / 31,1 %).

Le graphique 1.4 montre ces distributions mais, cette fois-ci, selon le sexe des conducteurs. La surreprésentativité des conducteurs de sexe masculin est de 1,41 (75,6 % / 53,7 %).

Graphique 1.4

**Distribution selon le sexe des contrevenants
pour l'ensemble des infractions au Code de la sécurité routière
par rapport à la distribution des titulaires de permis**

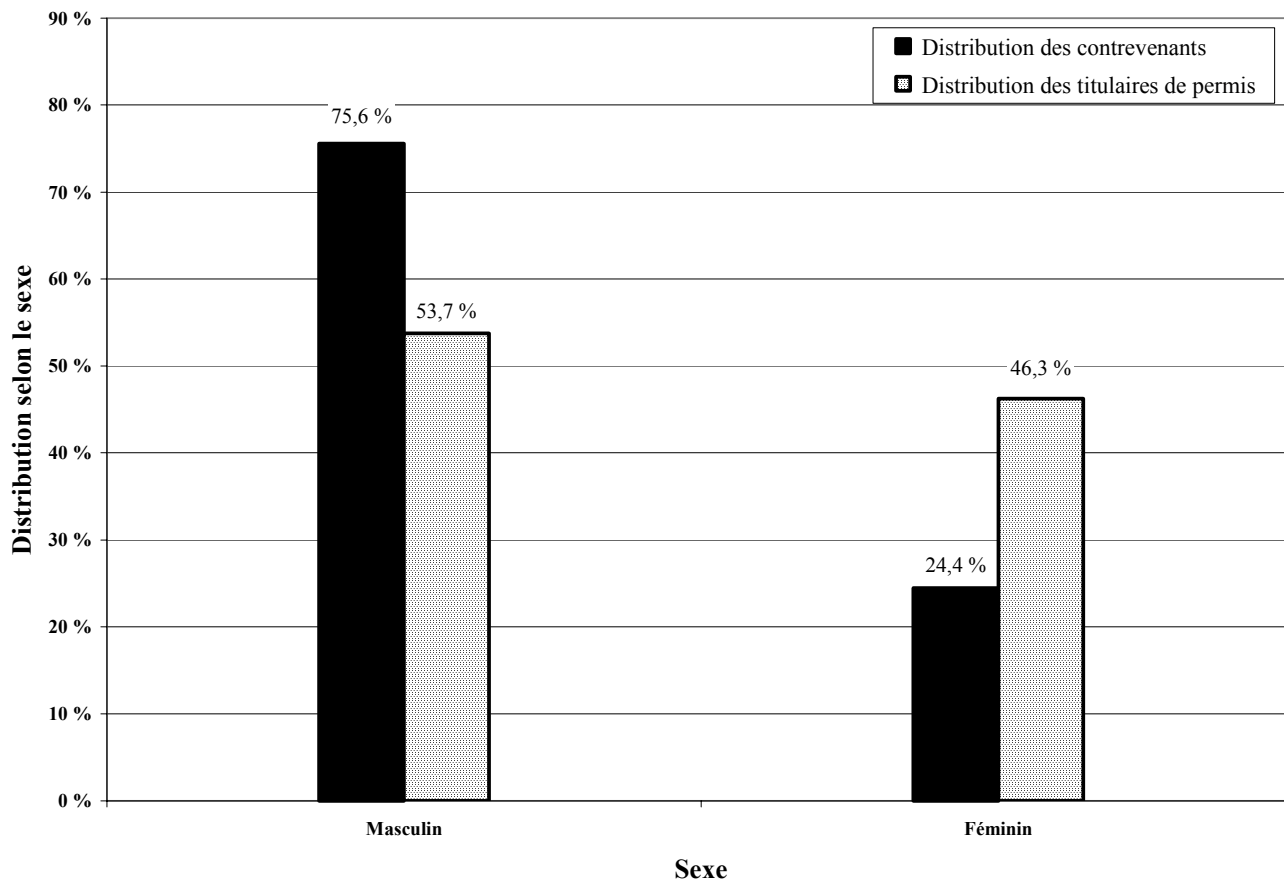

Les tableaux 1.3 à 1.17 présentent l'information portant sur les infractions au Code de la sécurité routière entraînant l'inscription de points d'inaptitude. Plus précisément, les tableaux 1.3 à 1.5 font état de l'*ensemble des infractions* selon l'âge, le sexe, la région de résidence et la municipalité régionale de comté (MRC); les tableaux 1.6 à 1.8 présentent l'information portant sur les *excès de vitesse*; les tableaux 1.9 à 1.11 portent sur l'*omission de se conformer à un feu rouge*; les tableaux 1.12 à 1.14 concernent l'*omission de se conformer à un panneau d'arrêt*; finalement, les tableaux 1.15 à 1.17 sont centrés sur l'*omission de porter la ceinture de sécurité*.

Les tableaux montrant l'information selon l'âge, le sexe et la région de résidence sont aussi accompagnés de l'information sur les taux d'infractions pour 100 000 titulaires de permis de conduire.

Tableau 1.3a

**Nombre d'infractions au Code de la sécurité routière
selon le sexe et l'âge**

Sexe	Âge	Année de l'infraction									
		1994	1995	1996	1997	1998	1999	2000	2001	2002	2003
Masculin	Moins de 16	630	603	513	437	374	441	393	518	487	517
	16-19	41 959	42 485	41 737	36 852	35 453	34 815	29 175	40 257	38 757	34 634
	20-24	85 018	83 917	80 859	74 223	77 191	77 657	66 097	97 791	95 705	81 737
	25-34	160 955	156 532	147 953	133 460	128 974	123 862	101 635	150 365	146 532	129 102
	35-44	125 998	127 975	128 570	120 731	121 047	120 763	99 782	148 054	145 231	127 954
	45-54	80 112	83 751	84 478	80 526	81 906	81 954	69 244	104 107	105 379	98 214
	55-64	33 955	35 750	36 409	35 422	37 293	39 512	34 791	53 243	56 451	55 435
	65-74	13 048	13 990	14 009	13 653	14 229	14 463	12 845	18 649	19 678	19 171
	75 ou plus	2 784	3 152	3 191	3 316	3 667	4 004	3 668	5 364	5 848	5 776
		544 459	548 155	537 719	498 620	500 134	497 471	417 630	618 348	614 068	552 540
Féminin	Moins de 16	55	64	45	29	50	39	36	43	35	57
	16-19	9 352	9 546	9 784	8 581	8 557	7 888	6 491	8 749	9 261	8 697
	20-24	22 872	23 341	22 880	21 360	22 766	22 543	19 313	27 954	28 075	25 750
	25-34	48 795	49 844	48 438	43 933	44 726	44 268	37 908	53 150	53 475	49 575
	35-44	41 263	43 730	44 231	42 154	44 130	45 826	41 625	57 007	57 837	54 263
	45-54	23 472	25 874	25 992	25 021	26 809	28 336	25 918	36 007	37 744	36 835
	55-64	7 788	8 658	8 782	8 938	10 235	11 486	10 805	15 651	17 453	17 830
	65-74	2 589	2 908	2 982	2 991	3 311	3 776	3 489	4 721	5 178	5 155
	75 ou plus	455	515	512	547	739	829	749	1 228	1 298	1 400
		156 641	164 480	163 646	153 554	161 323	164 991	146 334	204 510	210 356	199 562
Total	Moins de 16	685	667	558	466	424	480	429	561	522	574
	16-19	51 311	52 031	51 521	45 433	44 010	42 703	35 666	49 006	48 018	43 331
	20-24	107 890	107 258	103 739	95 583	99 957	100 200	85 410	125 745	123 780	107 487
	25-34	209 750	206 376	196 391	177 393	173 700	168 130	139 543	203 515	200 007	178 677
	35-44	167 261	171 705	172 801	162 885	165 177	166 589	141 407	205 061	203 068	182 217
	45-54	103 584	109 625	110 470	105 547	108 715	110 290	95 162	140 114	143 123	135 049
	55-64	41 743	44 408	45 191	44 360	47 528	50 998	45 596	68 894	73 904	73 265
	65-74	15 637	16 898	16 991	16 644	17 540	18 239	16 334	23 370	24 856	24 326
	75 ou plus	3 239	3 667	3 703	3 863	4 406	4 833	4 417	6 592	7 146	7 176
Total		701 100	712 635	701 365	652 174	661 457	662 462	563 964	822 858	824 424	752 102

Note : Ces données pourraient être modifiées en raison des délais entre l'infraction et la condamnation.

Tableau 1.3b

**Taux d'infractions au Code de la sécurité routière
selon le sexe et l'âge**

Taux pour 100 000 titulaires de permis de conduire

Sexe	Âge	Année de l'infraction									
		1994	1995	1996	1997	1998	1999	2000	2001	2002	2003
Masculin	Moins de 16	9 119	8 813	8 481	7 947	6 796	7 568	6 812	9 726	8 498	8 152
	16-19	43 950	44 008	41 895	36 953	39 135	41 782	36 141	51 389	50 531	45 254
	20-24	47 273	46 872	45 349	41 425	42 164	41 712	35 145	51 666	51 011	44 274
	25-34	31 611	31 695	31 059	29 301	29 208	28 923	24 316	36 422	35 566	31 219
	35-44	22 860	22 896	22 723	21 221	20 997	20 795	17 171	25 654	25 643	23 059
	45-54	18 924	19 066	18 675	17 360	17 225	16 755	13 799	20 334	20 164	18 412
	55-64	12 122	12 635	12 607	12 019	12 258	12 492	10 561	15 456	15 563	14 602
	65-74	7 073	7 323	7 119	6 753	6 882	6 877	6 027	8 618	8 968	8 602
	75 ou plus	4 417	4 687	4 442	4 304	4 505	4 623	4 007	5 569	5 747	5 391
			23 739	23 671	23 019	21 248	21 146	20 844	17 332	25 425	25 014
Féminin	Moins de 16	4 300	4 830	3 638	2 634	4 417	3 371	3 085	3 888	3 156	4 210
	16-19	12 544	12 601	12 140	10 581	11 580	12 226	10 585	15 019	16 228	15 159
	20-24	14 250	14 516	14 193	13 070	13 703	13 462	11 524	16 608	16 793	15 592
	25-34	10 315	10 846	10 894	10 268	10 897	11 169	9 823	14 010	14 102	13 010
	35-44	8 134	8 437	8 392	7 918	8 200	8 479	7 700	10 628	10 977	10 520
	45-54	6 407	6 737	6 499	6 043	6 288	6 421	5 685	7 707	7 871	7 490
	55-64	3 786	4 054	3 929	3 825	4 177	4 401	3 918	5 355	5 585	5 386
	65-74	2 399	2 496	2 397	2 266	2 390	2 592	2 297	2 982	3 154	3 029
	75 ou plus	2 029	1 996	1 734	1 622	1 953	1 932	1 584	2 354	2 268	2 226
			8 162	8 410	8 215	7 604	7 917	8 006	7 010	9 677	9 807
Total	Moins de 16	8 366	8 167	7 659	7 061	6 390	6 873	6 185	8 722	7 632	7 458
	16-19	30 179	30 198	28 588	25 126	26 756	28 884	25 109	35 878	35 897	32 360
	20-24	31 700	31 563	30 556	27 899	28 624	28 335	24 015	35 164	34 887	30 731
	25-34	21 355	21 646	21 324	20 082	20 386	20 389	17 359	25 689	25 279	22 487
	35-44	15 802	15 940	15 811	14 790	14 818	14 858	12 607	18 416	18 575	17 018
	45-54	13 117	13 315	12 961	12 022	12 054	11 854	9 936	14 309	14 282	13 173
	55-64	8 593	8 945	8 821	8 395	8 653	8 834	7 534	10 820	10 945	10 309
	65-74	5 348	5 494	5 290	4 980	5 080	5 124	4 475	6 237	6 480	6 189
	75 ou plus	3 790	3 941	3 653	3 488	3 695	3 731	3 182	4 439	4 494	4 220
			16 643	16 684	16 205	14 938	15 024	14 895	12 541	18 103	17 923

Note : Ces données pourraient être modifiées en raison des délais entre l'infraction et la condamnation.

Tableau 1.4a

**Nombre d'infractions au Code de la sécurité routière
selon la région de résidence**

Région de résidence	Année de l'infraction									
	1994	1995	1996	1997	1998	1999	2000	2001	2002	2003
01. Bas-Saint-Laurent	15 405	15 587	17 288	17 234	19 097	15 803	9 354	19 954	18 887	18 083
02. Saguenay–Lac-Saint-Jean	35 215	36 321	32 548	31 877	29 269	31 280	23 781	30 491	28 806	30 217
03. Capitale-Nationale	67 483	61 322	64 646	60 099	68 292	63 184	49 371	66 378	60 980	53 663
04. Mauricie	31 536	30 366	28 484	25 642	30 810	29 890	24 888	29 782	28 147	25 028
05. Estrie	27 513	27 007	31 718	30 091	32 769	28 201	26 086	33 847	34 889	32 305
06. Montréal	125 757	134 331	121 562	111 049	110 544	114 761	96 518	165 747	164 075	136 980
07. Outaouais	28 712	30 722	27 679	26 561	24 408	21 901	21 335	30 019	29 767	25 827
08. Abitibi-Témiscamingue	18 480	17 355	18 347	16 539	13 556	12 633	7 663	15 122	13 978	12 336
09. Côte-Nord	10 080	10 133	11 114	9 175	9 189	8 127	6 135	9 469	7 736	8 079
10. Nord-du-Québec	3 112	2 903	3 351	2 938	2 387	2 025	1 197	2 967	2 566	2 305
11. Gaspésie–Îles-de-la-Madeleine	9 589	9 412	11 298	10 157	7 854	5 558	3 613	9 236	8 193	7 748
12. Chaudière-Appalaches	37 825	37 446	38 572	37 272	40 612	34 812	23 392	43 100	42 167	40 656
13. Laval	38 779	41 944	41 031	33 364	22 846	32 746	34 708	45 211	59 211	49 021
14. Lanaudière	44 415	41 714	44 726	39 325	38 765	44 029	39 919	56 949	55 355	53 863
15. Laurentides	52 091	48 970	49 126	48 822	49 287	52 842	51 125	67 690	70 332	67 426
16. Montérégie	132 050	143 933	137 615	131 115	139 850	143 096	128 036	168 698	174 900	163 290
17. Centre-du-Québec	21 280	21 458	20 995	19 611	20 978	20 490	14 719	26 384	23 301	24 465
Indéterminée	1 778	1 711	1 265	1 303	944	1 084	2 124	1 814	1 134	810
Total	701 100	712 635	701 365	652 174	661 457	662 462	563 964	822 858	824 424	752 102

Note : Ces données pourraient être modifiées en raison des délais entre l'infraction et la condamnation.

Tableau 1.4b

**Taux d'infractions au Code de la sécurité routière
selon la région de résidence**

Taux pour 100 000 titulaires de permis de conduire

Région de résidence	Année de l'infraction									
	1994	1995	1996	1997	1998	1999	2000	2001	2002	2003
01. Bas-Saint-Laurent	12 143	12 152	13 350	13 180	14 571	12 018	7 101	15 111	14 248	13 563
02. Saguenay–Lac-Saint-Jean	20 012	20 386	18 055	17 504	15 943	16 936	12 806	16 403	15 494	16 218
03. Capitale-Nationale	17 051	15 354	16 006	14 763	16 683	15 329	11 863	15 776	14 286	12 403
04. Mauricie	19 070	18 200	16 904	15 098	18 113	17 484	14 480	17 273	16 221	14 331
05. Estrie	15 776	15 253	17 605	16 531	17 849	15 214	13 897	17 819	18 117	16 534
06. Montréal	14 204	15 033	13 526	12 327	12 204	12 549	10 424	17 712	17 418	14 465
07. Outaouais	15 736	16 564	14 693	13 974	12 721	11 290	10 832	14 939	14 479	12 300
08. Abitibi-Témiscamingue	19 851	18 362	19 151	17 071	13 948	13 053	8 001	15 963	14 883	13 101
09. Côte-Nord	16 494	16 386	17 749	14 495	14 506	12 893	9 795	15 261	12 611	13 188
10. Nord-du-Québec	22 356	20 656	23 401	20 078	16 455	13 847	8 230	20 309	17 639	15 777
11. Gaspésie–Îles-de-la-Madeleine	15 033	14 596	17 446	15 678	12 157	8 677	5 705	14 646	12 995	12 213
12. Chaudière-Appalaches	15 356	14 974	15 176	14 471	15 643	13 258	8 811	16 075	15 561	14 843
13. Laval	19 235	20 508	19 818	15 974	10 819	15 292	15 983	20 482	26 391	21 563
14. Lanaudière	19 132	17 614	18 518	16 057	15 577	17 445	15 588	21 939	20 881	19 858
15. Laurentides	19 437	17 802	17 431	17 019	16 822	17 581	16 616	21 495	21 742	20 303
16. Montérégie	16 794	18 028	17 020	16 012	16 909	17 107	15 121	19 687	20 125	18 495
17. Centre-du-Québec	15 467	15 316	14 738	13 603	14 387	13 872	9 850	17 475	15 287	15 872
Indéterminée	---	---	---	---	---	---	---	---	---	---
Taux pour l'ensemble du Québec	16 643	16 684	16 205	14 938	15 024	14 895	12 541	18 103	17 923	16 155

Note : Ces données pourraient être modifiées en raison des délais entre l'infraction et la condamnation.

Tableau 1.5

**Nombre d'infractions au Code de la sécurité routière
selon la municipalité régionale de comté (MRC)**

Municipalité régionale de comté	Année de l'infraction									
	1994	1995	1996	1997	1998	1999	2000	2001	2002	2003
01. Bas-Saint-Laurent										
La Matapédia (07)	1 444	1 459	1 499	1 361	1 793	1 394	673	1 936	1 754	1 663
Matane (08)	1 783	1 913	2 165	1 979	2 287	1 544	1 211	2 531	2 652	2 248
La Mitis (09)	1 595	1 623	1 912	1 817	1 869	1 583	936	2 039	1 708	1 764
Rimouski-Neigette (10)	4 002	3 991	4 892	5 243	5 833	5 245	3 103	5 277	4 479	4 860
Les Basques (11)	718	673	755	767	900	602	283	817	857	728
Rivière-du-Loup (12)	2 410	2 376	2 562	2 435	2 553	2 166	1 359	2 983	3 111	2 750
Témiscouata (13)	1 566	1 796	1 714	1 856	1 850	1 431	760	1 943	1 891	1 882
Kamouraska (14)	1 887	1 756	1 789	1 776	2 012	1 838	1 029	2 428	2 435	2 188
	15 405	15 587	17 288	17 234	19 097	15 803	9 354	19 954	18 887	18 083
02. Saguenay-Lac-Saint-Jean										
Le Domaine-du-Roy (91)	4 839	4 631	4 529	4 357	4 256	4 288	3 044	4 150	3 661	3 562
Maria-Chapdelaine (92)	4 509	4 632	4 558	4 369	3 828	3 915	2 815	4 147	3 936	3 361
Lac-Saint-Jean-Est (93)	5 559	5 737	5 715	5 829	5 595	5 525	3 562	5 355	4 918	5 178
Saguenay (941)	17 866	18 546	15 368	15 089	13 434	15 379	12 805	14 872	14 243	15 873
Le Fjord-du-Saguenay (942)	2 442	2 775	2 378	2 233	2 156	2 173	1 555	1 967	2 048	2 243
	35 215	36 321	32 548	31 877	29 269	31 280	23 781	30 491	28 806	30 217
03. Capitale-Nationale										
Charlevoix-Est (15)	2 361	2 059	1 933	1 815	1 757	1 366	748	1 272	1 468	1 602
Charlevoix (16)	1 214	1 227	1 206	1 254	1 324	960	487	993	1 024	989
L'Île-d'Orléans (20)	873	904	1 092	896	977	800	596	1 015	993	930
La Côte-de-Beaupré (21)	2 656	2 352	2 352	2 451	2 695	2 258	1 799	2 664	2 465	2 421
La Jacques-Cartier (22)	3 566	3 251	3 360	3 007	3 680	3 517	3 176	3 985	3 621	3 535
Québec (23)	51 424	46 463	49 619	45 153	51 934	50 051	40 059	52 022	47 264	40 375
Portneuf (34)	5 389	5 066	5 084	5 523	5 925	4 232	2 506	4 427	4 145	3 811
	67 483	61 322	64 646	60 099	68 292	63 184	49 371	66 378	60 980	53 663
04. Mauricie										
Mékinac (35)	1 670	1 458	1 328	1 345	1 512	1 281	987	1 371	1 362	1 202
Shawinigan (36)	7 013	6 484	6 740	5 298	6 454	6 728	5 719	5 642	5 705	5 009
Trois-Rivières (371)	15 063	15 049	13 492	12 366	15 072	14 206	12 710	14 649	13 073	11 715
Les Chenaux (372)	2 284	2 301	1 996	2 091	2 589	2 328	2 013	2 603	2 592	2 358
Maskinongé (51)	3 953	3 632	3 585	3 307	3 816	4 191	2 702	4 179	4 280	3 705
La Tuque (90)	1 553	1 442	1 343	1 235	1 367	1 156	757	1 338	1 135	1 039
	31 536	30 366	28 484	25 642	30 810	29 890	24 888	29 782	28 147	25 028

Note : Ces données pourraient être modifiées en raison des délais entre l'infraction et la condamnation.

Tableau 1.5
(Suite)
Nombre d'infractions au Code de la sécurité routière
selon la municipalité régionale de comté (MRC)

Municipalité régionale de comté	Année de l'infraction									
	1994	1995	1996	1997	1998	1999	2000	2001	2002	2003
05. Estrie										
Le Granit (30)	1 948	1 876	2 060	1 982	1 824	1 377	988	1 778	1 809	1 904
Asbestos (40)	1 524	1 330	1 423	1 457	1 598	1 379	1 164	1 686	1 441	1 283
Le Haut-Saint-François (41)	2 194	2 084	2 275	2 025	2 270	1 914	1 677	2 344	2 435	2 346
Le Val-Saint-François (42)	3 035	3 048	3 645	3 446	3 474	2 927	2 559	3 392	3 596	3 076
Sherbrooke (43)	13 436	13 432	16 465	15 119	17 605	14 533	13 829	16 974	17 607	16 040
Coaticook (44)	1 467	1 394	1 588	1 651	1 461	1 466	1 428	1 704	1 782	1 756
Memphrémagog (45)	3 909	3 843	4 262	4 411	4 537	4 605	4 441	5 969	6 219	5 900
	27 513	27 007	31 718	30 091	32 769	28 201	26 086	33 847	34 889	32 305
06. Montréal										
Montréal (66)	125 757	134 331	121 562	111 049	110 544	114 761	96 518	165 747	164 075	136 980
07. Outaouais										
Papineau (80)	1 833	1 925	1 957	1 685	1 470	1 232	944	1 762	1 932	1 606
Gatineau (81)	19 579	21 550	18 435	19 132	17 297	15 600	16 098	21 089	20 683	17 688
Les Collines-de-l'Outaouais (82)	3 876	4 050	3 856	3 302	3 327	2 921	2 721	4 005	4 215	3 825
La Vallée-de-la-Gatineau (83)	2 193	2 024	2 063	1 731	1 670	1 469	956	2 093	2 001	1 821
Pontiac (84)	1 231	1 173	1 368	711	644	679	616	1 070	936	887
	28 712	30 722	27 679	26 561	24 408	21 901	21 335	30 019	29 767	25 827
08. Abitibi-Témiscamingue										
Témiscamingue (85)	1 885	1 954	1 992	1 766	1 391	1 392	881	1 811	1 822	1 539
Rouyn-Noranda (86)	4 865	4 681	4 728	4 054	2 966	2 894	1 956	3 657	3 190	2 634
Abitibi-Ouest (87)	2 788	2 672	2 977	2 488	2 010	1 914	1 065	2 123	2 090	2 016
Abitibi (88)	3 067	2 862	3 211	3 056	2 924	2 395	1 318	2 725	2 808	2 480
La Vallée-de-l'Or (89)	5 875	5 186	5 439	5 175	4 265	4 038	2 443	4 806	4 068	3 667
	18 480	17 355	18 347	16 539	13 556	12 633	7 663	15 122	13 978	12 336
09. Côte-Nord										
La Haute-Côte-Nord (95)	1 637	1 796	1 653	1 434	1 461	1 120	652	1 308	1 100	1 085
Manicouagan (96)	4 226	4 077	4 738	3 951	3 994	3 865	2 724	4 075	3 148	3 143
Sept-Rivières (971)	3 424	3 369	3 923	3 062	3 160	2 557	2 364	3 382	2 781	3 025
Caniapiscau (972)	218	248	241	208	166	158	133	119	152	188
Minganie (981)	450	526	451	455	347	363	218	504	473	534
Basse-Côte-Nord (982)	125	117	108	65	61	64	44	81	82	104
	10 080	10 133	11 114	9 175	9 189	8 127	6 135	9 469	7 736	8 079

Note : Ces données pourraient être modifiées en raison des délais entre l'infraction et la condamnation.

Tableau 1.5
(Suite)
Nombre d'infractions au Code de la sécurité routière
selon la municipalité régionale de comté (MRC)

Municipalité régionale de comté	Année de l'infraction									
	1994	1995	1996	1997	1998	1999	2000	2001	2002	2003
10. Nord-du-Québec										
Jamésie (991)	3 079	2 876	3 309	2 913	2 373	2 002	1 179	2 930	2 515	2 267
Kativik (992)	33	27	42	25	14	23	18	37	51	38
	3 112	2 903	3 351	2 938	2 387	2 025	1 197	2 967	2 566	2 305
11. Gaspésie-Îles-de-la-Madeleine										
Les Îles-de-la-Madeleine (01)	844	930	1 003	994	715	436	385	674	614	633
Le Rocher-Percé (02)	2 110	1 969	2 254	2 092	1 522	1 183	708	1 946	1 554	1 598
La Côte-de-Gaspé (03)	2 042	2 186	3 043	2 484	1 994	1 281	732	2 067	1 954	1 806
La Haute-Gaspésie (04)	1 401	1 480	1 724	1 446	1 217	835	553	1 442	1 314	1 243
Bonaventure (05)	2 035	1 764	2 073	1 992	1 451	1 109	755	1 740	1 582	1 525
Avignon (06)	1 157	1 083	1 201	1 149	955	714	480	1 367	1 175	943
	9 589	9 412	11 298	10 157	7 854	5 558	3 613	9 236	8 193	7 748
12. Chaudière-Appalaches										
L'Islet (17)	1 788	1 956	1 821	1 738	2 148	1 692	830	1 960	1 864	1 681
Montmagny (18)	1 884	1 855	1 898	1 886	2 097	1 569	968	1 818	1 801	1 989
Bellechasse (19)	3 417	3 107	3 287	3 056	3 525	3 063	1 576	3 388	3 460	3 158
Lévis (251)	11 353	11 595	11 889	11 023	12 168	10 726	8 136	13 678	13 207	12 733
La Nouvelle-Beauce (26)	3 363	3 441	3 652	3 646	3 707	3 215	2 005	4 182	3 994	3 362
Robert-Cliche (27)	2 050	1 885	1 970	2 034	2 407	1 927	1 149	2 430	2 432	2 210
Les Etchemins (28)	1 630	1 656	1 887	1 621	1 755	1 443	806	1 732	1 578	1 515
Beauce-Sartigan (29)	4 957	4 494	4 753	4 686	5 187	4 515	3 403	5 559	5 780	6 055
L'Amiante (31)	4 799	5 089	4 739	4 954	4 822	3 881	2 924	5 270	5 077	5 123
Lotbinière (33)	2 584	2 368	2 676	2 628	2 796	2 781	1 595	3 083	2 974	2 830
	37 825	37 446	38 572	37 272	40 612	34 812	23 392	43 100	42 167	40 656
13. Laval										
Laval (65)	38 779	41 944	41 031	33 364	22 846	32 746	34 708	45 211	59 211	49 021
14. Lanaudière										
D'Autray (52)	4 211	4 081	4 081	3 632	3 486	4 224	2 847	5 536	5 108	4 927
L'Assomption (60)	11 613	10 915	12 619	11 316	10 351	11 811	9 594	13 790	13 977	14 196
Joliette (61)	7 097	6 616	5 930	4 798	4 465	5 582	4 669	5 883	6 269	5 443
Matawinie (62)	4 271	4 252	3 783	3 328	3 452	3 774	3 592	5 820	5 194	4 401
Montcalm (63)	4 395	4 254	4 204	3 736	4 222	5 090	4 911	5 754	5 418	5 148
Les Moulins (64)	12 828	11 596	14 109	12 515	12 789	13 548	14 306	20 166	19 389	19 748
	44 415	41 714	44 726	39 325	38 765	44 029	39 919	56 949	55 355	53 863

Note : Ces données pourraient être modifiées en raison des délais entre l'infraction et la condamnation.

Tableau 1.5
(Suite)
Nombre d'infractions au Code de la sécurité routière
selon la municipalité régionale de comté (MRC)

Municipalité régionale de comté	Année de l'infraction									
	1994	1995	1996	1997	1998	1999	2000	2001	2002	2003
15. Laurentides										
Deux-Montagnes (72)	10 204	9 596	9 635	9 194	8 730	10 028	10 466	13 024	13 264	14 115
Thérèse-De Blainville (73)	16 086	15 649	16 263	15 360	14 889	17 183	17 221	21 940	23 509	22 594
Mirabel (74)	3 121	3 062	3 371	3 103	3 373	3 628	3 655	4 779	4 938	4 829
La Rivière-du-Nord (75)	9 843	8 638	8 428	9 511	11 019	11 095	9 686	12 106	12 785	11 532
Argenteuil (76)	2 539	2 731	2 441	2 610	2 502	2 576	2 718	2 978	2 595	2 536
Les Pays-d'en-Haut (77)	4 198	3 941	3 607	3 850	3 956	4 029	3 507	6 201	6 494	5 522
Les Laurentides (78)	3 300	2 885	2 932	3 009	2 763	2 495	2 603	4 001	4 068	3 928
Antoine-Labelle (79)	2 800	2 468	2 449	2 185	2 055	1 808	1 269	2 661	2 679	2 370
	52 091	48 970	49 126	48 822	49 287	52 842	51 125	67 690	70 332	67 426
16. Montérégie										
Brome-Missisquoi (46)	4 147	4 169	3 996	3 891	4 027	4 108	2 971	3 889	4 099	4 046
La Haute-Yamaska (47)	8 594	9 238	9 539	8 543	9 198	9 475	7 686	10 244	11 226	10 198
Acton (48)	1 183	1 216	1 200	1 158	1 212	1 442	935	1 946	1 743	1 449
Le Bas-Richelieu (53)	4 686	5 157	4 993	4 290	4 984	5 292	3 733	5 418	5 430	5 957
Les Maskoutains (54)	6 549	6 808	7 579	6 620	7 650	7 520	5 184	9 934	7 149	7 980
Rouville (55)	3 853	4 043	3 810	3 654	3 805	3 682	3 490	4 507	4 541	4 332
Le Haut-Richelieu (56)	9 085	9 585	10 278	9 670	9 547	10 576	8 997	12 146	12 604	12 889
La Vallée-du-Richelieu (57)	12 452	12 730	11 776	11 667	12 781	12 811	11 893	15 643	16 571	16 464
Longueuil (58)	37 173	42 686	39 650	38 619	43 152	40 997	41 009	51 179	52 306	46 209
Lajemmerais (59)	6 358	7 868	7 143	6 992	7 872	7 662	7 459	10 407	11 275	10 422
Roussillon (67)	14 814	16 204	15 532	14 739	14 653	14 737	14 085	18 819	20 365	19 956
Les Jardins-de-Napierville (68)	2 805	3 541	3 219	2 787	2 435	2 777	2 111	3 512	3 493	3 401
Le Haut-Saint-Laurent (69)	2 283	2 345	2 298	1 958	1 801	1 971	1 422	1 894	2 406	2 295
Beauharnois-Salaberry (70)	6 469	6 387	6 047	6 045	6 230	7 368	5 903	5 215	8 215	5 256
Vaudreuil-Soulanges (71)	11 599	11 956	10 555	10 482	10 503	12 678	11 158	13 945	13 477	12 436
	132 050	143 933	137 615	131 115	139 850	143 096	128 036	168 698	174 900	163 290
17. Centre-du-Québec										
L'Érable (32)	2 278	2 149	2 157	2 130	2 188	1 987	1 380	2 449	2 495	2 832
Bécancour (38)	2 501	2 395	2 261	2 108	2 103	2 271	553	2 483	2 267	2 092
Arthabaska (39)	6 631	6 361	6 460	5 947	7 072	6 304	4 226	7 408	6 524	7 505
Drummond (49)	7 212	7 613	7 472	7 046	7 088	7 148	7 071	11 064	9 205	9 296
Nicolet-Yamaska (50)	2 658	2 940	2 645	2 380	2 527	2 780	1 489	2 980	2 810	2 740
	21 280	21 458	20 995	19 611	20 978	20 490	14 719	26 384	23 301	24 465
Indéterminée										
	1 778	1 711	1 265	1 303	944	1 084	2 124	1 814	1 134	810
Total	701 100	712 635	701 365	652 174	661 457	662 462	563 964	822 858	824 424	752 102

Note : Ces données pourraient être modifiées en raison des délais entre l'infraction et la condamnation.

Tableau 1.6a

**Nombre d'infractions au Code de la sécurité routière
selon le sexe et l'âge**

Type d'infraction : Excès de vitesse

Sexe	Âge	Année de l'infraction									
		1994	1995	1996	1997	1998	1999	2000	2001	2002	2003
Masculin	Moins de 16	32	27	20	25	16	22	24	42	40	53
	16-19	27 282	27 760	28 191	25 144	24 306	23 441	19 340	28 404	27 141	24 619
	20-24	58 331	57 817	57 550	53 234	55 441	54 441	45 498	72 140	70 192	60 593
	25-34	113 478	109 972	107 153	96 340	93 596	88 016	72 016	112 461	110 110	98 508
	35-44	92 269	93 390	96 194	89 494	89 290	86 917	71 387	110 173	108 896	97 169
	45-54	58 412	60 669	63 257	59 551	60 515	59 325	49 950	77 864	79 857	74 890
	55-64	23 095	24 136	25 380	24 599	25 986	26 884	23 934	37 930	41 056	40 808
	65-74	8 042	8 434	8 883	8 574	8 988	8 907	7 991	11 900	12 967	12 715
	75 ou plus	1 330	1 520	1 603	1 660	1 871	2 030	1 871	2 852	3 266	3 294
			382 271	383 725	388 231	358 621	360 009	349 983	292 011	453 766	453 525
Féminin	Moins de 16	0	3	0	0	2	3	3	1	2	2
	16-19	6 807	6 904	7 276	6 484	6 507	5 827	4 724	6 782	7 214	6 836
	20-24	17 014	17 346	17 247	16 444	17 713	17 133	14 567	22 041	22 254	20 409
	25-34	35 671	36 293	36 065	33 085	34 100	32 669	28 165	40 829	41 291	38 609
	35-44	29 594	31 265	32 184	31 028	32 857	32 947	29 822	42 501	43 392	40 531
	45-54	16 340	17 832	18 439	17 971	19 414	19 746	18 122	26 267	27 772	27 080
	55-64	5 022	5 526	5 802	5 993	7 060	7 676	7 193	10 784	12 253	12 628
	65-74	1 423	1 590	1 711	1 743	1 979	2 202	2 043	2 925	3 193	3 186
	75 ou plus	216	203	235	237	344	355	340	590	642	667
			112 087	116 962	118 959	112 985	119 976	118 558	104 979	152 720	158 013
Total	Moins de 16	32	30	20	25	18	25	27	43	42	55
	16-19	34 089	34 664	35 467	31 628	30 813	29 268	24 064	35 186	34 355	31 455
	20-24	75 345	75 163	74 797	69 678	73 154	71 574	60 065	94 181	92 446	81 002
	25-34	149 149	146 265	143 218	129 425	127 696	120 685	100 181	153 290	151 401	137 117
	35-44	121 863	124 655	128 378	120 522	122 147	119 864	101 209	152 674	152 288	137 700
	45-54	74 752	78 501	81 696	77 522	79 929	79 071	68 072	104 131	107 629	101 970
	55-64	28 117	29 662	31 182	30 592	33 046	34 560	31 127	48 714	53 309	53 436
	65-74	9 465	10 024	10 594	10 317	10 967	11 109	10 034	14 825	16 160	15 901
	75 ou plus	1 546	1 723	1 838	1 897	2 215	2 385	2 211	3 442	3 908	3 961
	Total		494 358	500 687	507 190	471 606	479 985	468 541	396 990	606 486	611 538

Note : Ces données pourraient être modifiées en raison des délais entre l'infraction et la condamnation.

Tableau 1.6b

**Taux d'infractions au Code de la sécurité routière
selon le sexe et l'âge**

Type d'infraction : Excès de vitesse

Taux pour 100 000 titulaires de permis de conduire

Sexe	Âge	Année de l'infraction									
		1994	1995	1996	1997	1998	1999	2000	2001	2002	2003
Masculin	Moins de 16	463	395	331	455	291	378	416	789	698	836
	16-19	28 577	28 755	28 297	25 213	26 830	28 132	23 958	36 258	35 386	32 168
	20-24	32 434	32 294	32 277	29 711	30 284	29 242	24 192	38 114	37 412	32 821
	25-34	22 287	22 268	22 494	21 151	21 196	20 552	17 230	27 241	26 726	23 821
	35-44	16 740	16 709	17 001	15 730	15 489	14 967	12 285	19 091	19 227	17 511
	45-54	13 798	13 811	13 984	12 838	12 726	12 128	9 954	15 208	15 281	14 039
	55-64	8 245	8 531	8 788	8 347	8 542	8 500	7 265	11 011	11 319	10 749
	65-74	4 359	4 415	4 514	4 241	4 347	4 235	3 749	5 499	5 909	5 705
	75 ou plus	2 110	2 260	2 231	2 155	2 299	2 344	2 044	2 961	3 210	3 074
			16 667	16 571	16 620	15 282	15 221	14 664	12 119	18 658	18 474
Féminin	Moins de 16	0	226	0	0	177	259	257	90	180	148
	16-19	9 130	9 113	9 028	7 996	8 806	9 032	7 704	11 643	12 641	11 916
	20-24	10 600	10 788	10 699	10 062	10 662	10 231	8 692	13 095	13 311	12 358
	25-34	7 541	7 897	8 112	7 733	8 308	8 243	7 298	10 762	10 889	10 133
	35-44	5 834	6 032	6 106	5 828	6 105	6 096	5 517	7 924	8 235	7 858
	45-54	4 460	4 643	4 610	4 340	4 553	4 475	3 975	5 622	5 792	5 507
	55-64	2 442	2 588	2 596	2 564	2 882	2 941	2 608	3 690	3 921	3 815
	65-74	1 319	1 365	1 375	1 320	1 429	1 512	1 345	1 848	1 945	1 872
	75 ou plus	963	787	796	703	909	827	719	1 131	1 122	1 060
			5 841	5 981	5 971	5 595	5 888	5 753	5 029	7 226	7 367
Total	Moins de 16	391	367	274	379	271	358	389	669	614	715
	16-19	20 050	20 119	19 680	17 491	18 733	19 797	16 941	25 760	25 683	23 491
	20-24	22 137	22 118	22 031	20 338	20 948	20 240	16 889	26 338	26 056	23 159
	25-34	15 185	15 341	15 551	14 652	14 987	14 636	12 462	19 349	19 135	17 257
	35-44	11 513	11 572	11 747	10 943	10 958	10 691	9 023	13 711	13 930	12 861
	45-54	9 466	9 535	9 585	8 830	8 862	8 498	7 108	10 634	10 740	9 946
	55-64	5 788	5 974	6 087	5 789	6 017	5 987	5 143	7 650	7 895	7 519
	65-74	3 237	3 259	3 298	3 087	3 176	3 121	2 749	3 957	4 213	4 046
	75 ou plus	1 809	1 852	1 813	1 713	1 858	1 841	1 593	2 318	2 458	2 329
			11 735	11 722	11 719	10 802	10 902	10 535	8 828	13 343	13 295

Note : Ces données pourraient être modifiées en raison des délais entre l'infraction et la condamnation.

Tableau 1.7a

**Nombre d'infractions au Code de la sécurité routière
selon la région de résidence**

Type d'infraction : Excès de vitesse

Région de résidence	Année de l'infraction									
	1994	1995	1996	1997	1998	1999	2000	2001	2002	2003
01. Bas-Saint-Laurent	12 258	12 523	14 160	13 602	15 116	12 205	7 036	16 221	15 184	14 765
02. Saguenay–Lac-Saint-Jean	28 878	29 790	26 200	25 963	23 516	25 298	19 186	25 759	23 627	25 693
03. Capitale-Nationale	47 708	44 033	48 191	44 153	50 254	46 065	35 031	51 183	47 356	41 587
04. Mauricie	22 777	21 970	21 252	19 508	23 771	23 375	19 142	24 083	22 642	20 070
05. Estrie	22 556	22 038	25 966	24 830	27 031	22 517	21 530	29 596	29 955	28 264
06. Montréal	78 128	79 229	74 153	67 181	62 988	64 900	57 951	101 483	101 987	87 593
07. Outaouais	22 149	24 628	22 866	21 058	19 277	17 034	16 290	23 994	24 804	21 861
08. Abitibi-Témiscamingue	14 480	13 808	14 984	13 814	10 922	10 281	6 138	12 734	11 317	10 555
09. Côte-Nord	8 124	8 042	9 071	7 329	7 445	6 566	4 778	7 799	6 207	6 810
10. Nord-du-Québec	2 655	2 547	2 883	2 580	1 971	1 740	1 013	2 695	2 253	2 053
11. Gaspésie–Îles-de-la-Madeleine	7 722	7 556	9 385	8 399	6 511	4 616	2 919	7 708	6 963	6 626
12. Chaudière-Appalaches	29 109	29 103	30 776	29 985	32 812	27 822	18 000	35 298	34 793	33 507
13. Laval	22 941	24 161	22 309	19 186	14 664	19 414	20 691	28 510	38 278	30 098
14. Lanaudière	29 584	28 595	31 446	27 212	28 511	31 269	28 999	42 817	41 877	39 067
15. Laurentides	36 512	35 198	36 211	36 199	36 340	38 118	36 451	50 588	54 259	50 290
16. Montérégie	91 926	100 546	100 251	94 505	101 420	100 628	88 814	122 919	130 251	122 178
17. Centre-du-Québec	16 167	16 311	16 488	15 383	16 865	16 193	11 525	21 798	18 923	20 932
Indéterminée	684	609	598	719	571	500	1 496	1 301	862	648
Total	494 358	500 687	507 190	471 606	479 985	468 541	396 990	606 486	611 538	562 597

Note : Ces données pourraient être modifiées en raison des délais entre l'infraction et la condamnation.

Tableau 1.7b

**Taux d'infractions au Code de la sécurité routière
selon la région de résidence**

Type d'infraction : Excès de vitesse

Taux pour 100 000 titulaires de permis de conduire

Région de résidence	Année de l'infraction									
	1994	1995	1996	1997	1998	1999	2000	2001	2002	2003
01. Bas-Saint-Laurent	9 662	9 763	10 934	10 403	11 534	9 282	5 341	12 284	11 455	11 074
02. Saguenay–Lac-Saint-Jean	16 411	16 721	14 534	14 256	12 809	13 697	10 331	13 857	12 708	13 789
03. Capitale-Nationale	12 054	11 025	11 932	10 846	12 277	11 176	8 417	12 164	11 094	9 612
04. Mauricie	13 773	13 168	12 612	11 487	13 975	13 673	11 137	13 968	13 049	11 492
05. Estrie	12 933	12 447	14 412	13 641	14 724	12 148	11 470	15 581	15 555	14 466
06. Montréal	8 824	8 867	8 251	7 457	6 954	7 097	6 259	10 844	10 827	9 250
07. Outaouais	12 139	13 278	12 138	11 078	10 047	8 781	8 270	11 941	12 065	10 411
08. Abitibi-Témiscamingue	15 554	14 609	15 641	14 258	11 238	10 623	6 409	13 442	12 050	11 210
09. Côte-Nord	13 294	13 004	14 486	11 579	11 753	10 416	7 628	12 569	10 119	11 117
10. Nord-du-Québec	19 073	18 123	20 133	17 631	13 587	11 898	6 965	18 448	15 488	14 052
11. Gaspésie–Îles-de-la-Madeleine	12 106	11 718	14 492	12 964	10 078	7 206	4 609	12 223	11 044	10 444
12. Chaudière-Appalaches	11 818	11 638	12 109	11 642	12 639	10 596	6 780	13 165	12 840	12 233
13. Laval	11 379	11 813	10 775	9 186	6 944	9 066	9 528	12 916	17 061	13 239
14. Lanaudière	12 744	12 074	13 020	11 111	11 457	12 390	11 324	16 495	15 797	14 403
15. Laurentides	13 624	12 796	12 848	12 618	12 403	12 682	11 847	16 064	16 773	15 143
16. Montérégie	11 691	12 594	12 399	11 541	12 262	12 030	10 489	14 345	14 987	13 838
17. Centre-du-Québec	11 750	11 642	11 574	10 670	11 566	10 963	7 713	14 438	12 415	13 580
Indéterminée	---	---	---	---	---	---	---	---	---	---
Taux pour l'ensemble du Québec	11 735	11 722	11 719	10 802	10 902	10 535	8 828	13 343	13 295	12 084

Note : Ces données pourraient être modifiées en raison des délais entre l'infraction et la condamnation.

Tableau 1.8

**Nombre d'infractions au Code de la sécurité routière
selon la municipalité régionale de comté (MRC)**

Type d'infraction : Excès de vitesse

Municipalité régionale de comté	Année de l'infraction									
	1994	1995	1996	1997	1998	1999	2000	2001	2002	2003
01. Bas-Saint-Laurent										
La Matapédia (07)	1 167	1 170	1 253	1 126	1 480	1 131	549	1 583	1 483	1 415
Matane (08)	1 474	1 517	1 796	1 636	1 921	1 296	887	2 022	2 025	1 881
La Mitis (09)	1 264	1 267	1 480	1 398	1 426	1 202	700	1 637	1 369	1 485
Rimouski-Neigette (10)	3 223	3 271	4 056	3 944	4 449	3 936	2 363	4 329	3 668	3 916
Les Basques (11)	530	545	585	547	646	408	220	682	654	585
Rivière-du-Loup (12)	1 881	1 957	2 149	2 034	2 073	1 693	982	2 423	2 498	2 270
Témiscouata (13)	1 287	1 466	1 416	1 527	1 494	1 127	538	1 584	1 576	1 546
Kamouraska (14)	1 432	1 330	1 425	1 390	1 627	1 412	797	1 961	1 911	1 667
	12 258	12 523	14 160	13 602	15 116	12 205	7 036	16 221	15 184	14 765
02. Saguenay–Lac-Saint-Jean										
Le Domaine-du-Roy (91)	4 142	4 024	3 870	3 808	3 653	3 535	2 442	3 501	3 077	3 056
Maria-Chapdelaine (92)	3 723	4 042	3 970	3 842	3 485	3 531	2 518	3 754	3 246	2 954
Lac-Saint-Jean-Est (93)	4 924	5 098	4 929	4 993	4 600	4 594	2 940	4 508	4 084	4 364
Saguenay (941)	14 079	14 302	11 556	11 537	10 144	11 973	10 041	12 354	11 532	13 365
Le Fjord-du-Saguenay (942)	2 010	2 324	1 875	1 783	1 634	1 665	1 245	1 642	1 688	1 954
	28 878	29 790	26 200	25 963	23 516	25 298	19 186	25 759	23 627	25 693
03. Capitale-Nationale										
Charlevoix-Est (15)	1 851	1 683	1 662	1 544	1 447	1 115	603	1 025	1 225	1 351
Charlevoix (16)	931	937	968	981	1 007	689	361	784	796	812
L'Île-d'Orléans (20)	663	688	872	702	772	630	440	838	807	790
La Côte-de-Beaupré (21)	1 937	1 771	1 837	1 932	2 060	1 691	1 323	2 159	2 000	2 016
La Jacques-Cartier (22)	2 640	2 532	2 713	2 408	2 979	2 857	2 560	3 250	3 047	2 896
Québec (23)	35 503	32 424	36 052	32 141	37 296	35 729	27 738	39 430	36 041	30 558
Portneuf (34)	4 183	3 998	4 087	4 445	4 693	3 354	2 006	3 697	3 440	3 164
	47 708	44 033	48 191	44 153	50 254	46 065	35 031	51 183	47 356	41 587
04. Mauricie										
Mékinac (35)	1 343	1 163	1 121	1 112	1 243	1 005	785	1 166	1 089	927
Shawinigan (36)	5 186	4 853	5 068	3 899	4 819	5 121	4 348	4 491	4 591	3 958
Trois-Rivières (371)	10 195	10 357	9 652	9 199	11 411	11 075	9 623	11 702	10 450	9 152
Les Chenaux (372)	1 724	1 705	1 520	1 676	2 169	1 951	1 659	2 236	2 176	2 038
Maskinongé (51)	3 078	2 795	2 804	2 616	3 003	3 305	2 163	3 434	3 461	3 190
La Tuque (90)	1 251	1 097	1 087	1 006	1 126	918	564	1 054	875	805
	22 777	21 970	21 252	19 508	23 771	23 375	19 142	24 083	22 642	20 070

Note : Ces données pourraient être modifiées en raison des délais entre l'infraction et la condamnation.

Tableau 1.8
(Suite)
Nombre d'infractions au Code de la sécurité routière
selon la municipalité régionale de comté (MRC)

Type d'infraction : Excès de vitesse

Municipalité régionale de comté	Année de l'infraction									
	1994	1995	1996	1997	1998	1999	2000	2001	2002	2003
05. Estrie										
Le Granit (30)	1 676	1 579	1 765	1 671	1 567	1 166	850	1 601	1 530	1 657
Asbestos (40)	1 267	1 093	1 127	1 187	1 297	1 108	948	1 457	1 203	1 112
Le Haut-Saint-François (41)	1 827	1 739	1 922	1 709	1 948	1 544	1 419	2 028	2 074	2 048
Le Val-Saint-François (42)	2 477	2 526	3 037	2 880	2 836	2 344	2 100	2 947	3 038	2 716
Sherbrooke (43)	11 135	10 997	13 374	12 447	14 382	11 445	11 261	14 886	15 284	14 134
Coaticook (44)	1 203	1 149	1 332	1 367	1 208	1 156	1 160	1 469	1 547	1 525
Memphrémagog (45)	2 971	2 955	3 409	3 569	3 793	3 754	3 792	5 208	5 279	5 072
	22 556	22 038	25 966	24 830	27 031	22 517	21 530	29 596	29 955	28 264
06. Montréal										
Montréal (66)	78 128	79 229	74 153	67 181	62 988	64 900	57 951	101 483	101 987	87 593
07. Outaouais										
Papineau (80)	1 490	1 558	1 630	1 334	1 138	944	715	1 459	1 651	1 352
Gatineau (81)	14 907	17 149	15 106	15 166	13 594	12 140	12 245	16 691	17 156	14 876
Les Collines-de-l'Outaouais (82)	3 163	3 389	3 298	2 622	2 653	2 304	2 080	3 226	3 532	3 338
La Vallée-de-la-Gatineau (83)	1 614	1 593	1 719	1 381	1 384	1 133	752	1 718	1 685	1 549
Pontiac (84)	975	939	1 113	555	508	513	498	900	780	746
	22 149	24 628	22 866	21 058	19 277	17 034	16 290	23 994	24 804	21 861
08. Abitibi-Témiscamingue										
Témiscamingue (85)	1 639	1 742	1 769	1 544	1 184	1 197	788	1 540	1 547	1 387
Rouyn-Noranda (86)	3 789	3 570	3 891	3 464	2 396	2 269	1 476	3 201	2 716	2 344
Abitibi-Ouest (87)	2 280	2 185	2 445	2 084	1 547	1 484	882	1 872	1 793	1 733
Abitibi (88)	2 491	2 327	2 762	2 663	2 454	2 066	1 076	2 299	2 165	2 043
La Vallée-de-l'Or (89)	4 281	3 984	4 117	4 059	3 341	3 265	1 916	3 822	3 096	3 048
	14 480	13 808	14 984	13 814	10 922	10 281	6 138	12 734	11 317	10 555
09. Côte-Nord										
La Haute-Côte-Nord (95)	1 257	1 374	1 348	1 196	1 240	940	542	1 115	834	919
Manicouagan (96)	3 520	3 402	4 002	3 159	3 242	3 212	2 249	3 490	2 626	2 712
Sept-Rivières (971)	2 741	2 564	3 066	2 363	2 494	1 960	1 657	2 603	2 177	2 469
Caniapiscau (972)	179	201	197	173	147	127	119	93	125	168
Minganie (981)	345	432	377	390	287	283	184	427	376	463
Basse-Côte-Nord (982)	82	69	81	48	35	44	27	71	69	79
	8 124	8 042	9 071	7 329	7 445	6 566	4 778	7 799	6 207	6 810

Note : Ces données pourraient être modifiées en raison des délais entre l'infraction et la condamnation.

Tableau 1.8
(Suite)
Nombre d'infractions au Code de la sécurité routière
selon la municipalité régionale de comté (MRC)

Type d'infraction : Excès de vitesse

Municipalité régionale de comté	Année de l'infraction									
	1994	1995	1996	1997	1998	1999	2000	2001	2002	2003
10. Nord-du-Québec										
Jamésie (991)	2 627	2 526	2 852	2 563	1 958	1 721	1 003	2 663	2 212	2 021
Kativik (992)	28	21	31	17	13	19	10	32	41	32
	2 655	2 547	2 883	2 580	1 971	1 740	1 013	2 695	2 253	2 053
11. Gaspésie-Îles-de-la-Madeleine										
Les Îles-de-la-Madeleine (01)	593	688	781	700	545	330	271	522	493	532
Le Rocher-Percé (02)	1 611	1 557	1 856	1 696	1 233	979	544	1 542	1 265	1 262
La Côte-de-Gaspé (03)	1 763	1 897	2 591	2 161	1 720	1 110	645	1 812	1 725	1 646
La Haute-Gaspésie (04)	1 100	1 038	1 367	1 129	945	654	415	1 158	1 112	1 083
Bonaventure (05)	1 689	1 471	1 731	1 713	1 224	927	648	1 487	1 354	1 286
Avignon (06)	966	905	1 059	1 000	844	616	396	1 187	1 014	817
	7 722	7 556	9 385	8 399	6 511	4 616	2 919	7 708	6 963	6 626
12. Chaudière-Appalaches										
L'Islet (17)	1 514	1 626	1 519	1 445	1 810	1 434	673	1 709	1 639	1 480
Montmagny (18)	1 489	1 439	1 459	1 400	1 612	1 218	708	1 464	1 452	1 566
Bellechasse (19)	2 662	2 445	2 678	2 486	2 919	2 484	1 189	2 767	2 874	2 660
Lévis (251)	8 449	8 749	9 300	8 764	9 451	7 980	5 810	10 943	10 487	9 958
La Nouvelle-Beauce (26)	2 724	2 849	3 075	3 086	3 127	2 655	1 619	3 461	3 330	2 887
Robert-Cliche (27)	1 587	1 510	1 682	1 673	2 043	1 608	933	1 968	2 002	1 870
Les Etchemins (28)	1 324	1 312	1 587	1 360	1 468	1 219	672	1 444	1 373	1 306
Beauce-Sartigan (29)	3 894	3 609	3 874	3 912	4 257	3 780	2 889	4 645	4 847	5 009
L'Amiante (31)	3 421	3 733	3 490	3 752	3 852	3 210	2 297	4 370	4 319	4 353
Lotbinière (33)	2 045	1 831	2 112	2 107	2 273	2 234	1 210	2 527	2 470	2 418
	29 109	29 103	30 776	29 985	32 812	27 822	18 000	35 298	34 793	33 507
13. Laval										
Laval (65)	22 941	24 161	22 309	19 186	14 664	19 414	20 691	28 510	38 278	30 098
14. Lanaudière										
D'Autray (52)	3 168	3 115	3 135	2 701	2 668	3 195	2 257	4 353	3 979	3 909
L'Assomption (60)	7 655	7 398	9 245	8 210	7 931	8 392	6 967	10 215	10 294	10 097
Joliette (61)	4 600	4 261	4 129	3 030	3 364	4 272	3 521	4 860	4 894	4 149
Matawinie (62)	3 074	3 070	2 817	2 247	2 590	2 826	2 818	4 637	4 053	3 386
Montcalm (63)	2 927	2 992	3 001	2 650	3 208	3 790	3 907	4 481	4 282	3 910
Les Moulins (64)	8 160	7 759	9 119	8 374	8 750	8 794	9 529	14 271	14 375	13 616
	29 584	28 595	31 446	27 212	28 511	31 269	28 999	42 817	41 877	39 067

Note : Ces données pourraient être modifiées en raison des délais entre l'infraction et la condamnation.

Tableau 1.8
(Suite)
Nombre d'infractions au Code de la sécurité routière
selon la municipalité régionale de comté (MRC)

Type d'infraction : Excès de vitesse

Municipalité régionale de comté	Année de l'infraction									
	1994	1995	1996	1997	1998	1999	2000	2001	2002	2003
15. Laurentides										
Deux-Montagnes (72)	7 227	6 815	7 142	6 905	6 708	7 593	7 802	9 874	10 363	10 400
Thérèse-De Blainville (73)	10 972	11 175	11 659	11 093	10 250	11 513	11 733	15 998	17 621	15 970
Mirabel (74)	2 168	2 128	2 513	2 386	2 452	2 661	2 617	3 547	4 050	3 683
La Rivière-du-Nord (75)	6 555	6 166	6 202	7 098	8 324	8 185	6 955	8 994	10 254	9 125
Argenteuil (76)	1 692	1 829	1 805	1 887	1 901	1 967	1 961	2 355	2 064	2 037
Les Pays-d'en-Haut (77)	3 177	2 978	2 731	2 868	2 984	2 969	2 586	4 748	4 765	4 127
Les Laurentides (78)	2 547	2 166	2 226	2 248	2 125	1 820	1 902	2 961	2 992	3 013
Antoine-Labelle (79)	2 174	1 941	1 933	1 714	1 596	1 410	895	2 111	2 150	1 935
	36 512	35 198	36 211	36 199	36 340	38 118	36 451	50 588	54 259	50 290
16. Montérégie										
Brome-Missisquoi (46)	3 167	3 245	3 167	3 135	3 207	3 205	2 273	3 163	3 237	3 385
La Haute-Yamaska (47)	5 849	6 308	7 321	6 709	7 170	7 289	6 008	8 370	9 229	8 426
Acton (48)	848	902	890	873	871	941	709	1 420	1 261	1 145
Le Bas-Richelieu (53)	3 275	3 813	3 772	2 991	3 678	3 806	2 654	4 183	4 233	4 891
Les Maskoutains (54)	4 777	4 942	5 709	4 768	5 649	5 549	3 870	7 404	5 422	6 147
Rouville (55)	2 979	3 036	2 932	2 774	3 072	2 911	2 703	3 583	3 742	3 578
Le Haut-Richelieu (56)	6 741	7 248	7 872	7 630	7 388	7 842	6 349	9 288	9 732	10 018
La Vallée-du-Richelieu (57)	9 032	9 412	8 891	8 664	9 834	9 599	8 516	11 683	13 095	13 430
Longueuil (58)	24 062	27 210	26 341	26 015	29 693	27 138	27 572	35 140	37 437	31 549
Lajemmerais (59)	4 495	5 800	5 303	5 071	6 015	5 752	5 382	7 882	8 725	8 279
Roussillon (67)	9 961	11 353	11 444	10 702	10 545	9 863	8 624	12 572	13 897	13 218
Les Jardins-de-Napierville (68)	2 084	2 719	2 580	2 181	1 861	2 112	1 610	2 787	2 636	2 656
Le Haut-Saint-Laurent (69)	1 643	1 753	1 773	1 454	1 341	1 441	1 020	1 460	1 754	1 816
Beauharnois-Salaberry (70)	4 484	4 364	4 502	4 287	3 898	4 669	4 019	3 991	6 082	4 119
Vaudreuil-Soulanges (71)	8 529	8 441	7 754	7 251	7 198	8 511	7 505	9 993	9 769	9 521
	91 926	100 546	100 251	94 505	101 420	100 628	88 814	122 919	130 251	122 178
17. Centre-du-Québec										
L'Érable (32)	1 673	1 549	1 628	1 642	1 745	1 497	1 070	2 071	2 083	2 472
Bécancour (38)	1 934	1 939	1 888	1 714	1 691	1 851	438	2 026	1 890	1 774
Arthabaska (39)	4 999	4 764	5 036	4 749	5 814	5 077	3 212	6 113	5 277	6 326
Drummond (49)	5 383	5 657	5 716	5 295	5 551	5 569	5 649	9 109	7 346	7 994
Nicolet-Yamaska (50)	2 178	2 402	2 220	1 983	2 064	2 199	1 156	2 479	2 327	2 366
	16 167	16 311	16 488	15 383	16 865	16 193	11 525	21 798	18 923	20 932
Indéterminée										
	684	609	598	719	571	500	1 496	1 301	862	648
Total	494 358	500 687	507 190	471 606	479 985	468 541	396 990	606 486	611 538	562 597

Note : Ces données pourraient être modifiées en raison des délais entre l'infraction et la condamnation.

Tableau 1.9a

**Nombre d'infractions au Code de la sécurité routière
selon le sexe et l'âge**

Type d'infraction : Omission de se conformer à un feu rouge

Sexe	Âge	Année de l'infraction									
		1994	1995	1996	1997	1998	1999	2000	2001	2002	2003
Masculin	Moins de 16	65	87	54	29	35	44	40	42	34	44
	16-19	2 829	2 943	2 603	2 231	1 884	1 921	1 716	1 689	1 562	1 314
	20-24	5 717	5 873	5 001	4 527	4 630	5 178	4 581	4 972	4 780	4 083
	25-34	10 160	10 500	8 940	7 926	7 939	8 676	7 350	8 437	8 225	6 782
	35-44	7 116	7 709	6 896	6 414	7 024	8 110	6 848	8 197	8 144	6 876
	45-54	4 804	5 225	4 627	4 320	4 870	5 629	4 798	5 825	5 877	5 320
	55-64	2 297	2 589	2 325	2 268	2 538	3 105	2 618	3 248	3 344	3 231
	65-74	1 073	1 170	1 055	989	1 107	1 281	1 057	1 329	1 430	1 339
	75 ou plus	291	313	348	309	354	352	392	488	524	514
		34 352	36 409	31 849	29 013	30 381	34 296	29 400	34 227	33 920	29 503
Féminin	Moins de 16	4	5	4	2	4	3	1	3	2	1
	16-19	569	584	537	440	421	413	335	335	349	331
	20-24	1 263	1 374	1 263	1 087	1 109	1 273	1 051	1 282	1 216	1 093
	25-34	2 700	2 770	2 393	1 998	2 131	2 503	1 915	2 437	2 405	2 134
	35-44	2 312	2 620	2 339	2 046	2 214	2 619	2 335	2 746	2 653	2 353
	45-54	1 588	1 777	1 697	1 495	1 631	1 977	1 685	2 084	2 042	1 965
	55-64	665	715	641	638	704	854	772	1 038	1 075	996
	65-74	240	276	253	281	291	342	280	350	433	388
	75 ou plus	50	61	55	65	81	100	85	131	135	142
		9 391	10 182	9 182	8 052	8 586	10 084	8 459	10 406	10 310	9 403
Total	Moins de 16	69	92	58	31	39	47	41	45	36	45
	16-19	3 398	3 527	3 140	2 671	2 305	2 334	2 051	2 024	1 911	1 645
	20-24	6 980	7 247	6 264	5 614	5 739	6 451	5 632	6 254	5 996	5 176
	25-34	12 860	13 270	11 333	9 924	10 070	11 179	9 265	10 874	10 630	8 916
	35-44	9 428	10 329	9 235	8 460	9 238	10 729	9 183	10 943	10 797	9 229
	45-54	6 392	7 002	6 324	5 815	6 501	7 606	6 483	7 909	7 919	7 285
	55-64	2 962	3 304	2 966	2 906	3 242	3 959	3 390	4 286	4 419	4 227
	65-74	1 313	1 446	1 308	1 270	1 398	1 623	1 337	1 679	1 863	1 727
	75 ou plus	341	374	403	374	435	452	477	619	659	656
Total		43 743	46 591	41 031	37 065	38 967	44 380	37 859	44 633	44 230	38 906

Note : Ces données pourraient être modifiées en raison des délais entre l'infraction et la condamnation.

Tableau 1.9b

**Taux d'infractions au Code de la sécurité routière
selon le sexe et l'âge**

Type d'infraction : Omission de se conformer à un feu rouge

Taux pour 100 000 titulaires de permis de conduire

Sexe	Âge	Année de l'infraction									
		1994	1995	1996	1997	1998	1999	2000	2001	2002	2003
Masculin	Moins de 16	941	1 272	893	527	636	755	693	789	593	694
	16-19	2 963	3 048	2 613	2 237	2 080	2 305	2 126	2 156	2 037	1 717
	20-24	3 179	3 280	2 805	2 527	2 529	2 781	2 436	2 627	2 548	2 212
	25-34	1 995	2 126	1 877	1 740	1 798	2 026	1 758	2 044	1 996	1 640
	35-44	1 291	1 379	1 219	1 127	1 218	1 396	1 178	1 420	1 438	1 239
	45-54	1 135	1 189	1 023	931	1 024	1 151	956	1 138	1 125	997
	55-64	820	915	805	770	834	982	795	943	922	851
	65-74	582	612	536	489	535	609	496	614	652	601
	75 ou plus	462	465	484	401	435	406	428	507	515	480
		1 498	1 572	1 363	1 236	1 285	1 437	1 220	1 407	1 382	1 190
Féminin	Moins de 16	313	377	323	182	353	259	86	271	180	74
	16-19	763	771	666	543	570	640	546	575	612	577
	20-24	787	855	783	665	668	760	627	762	727	662
	25-34	571	603	538	467	519	632	496	642	634	560
	35-44	456	506	444	384	411	485	432	512	504	456
	45-54	433	463	424	361	383	448	370	446	426	400
	55-64	323	335	287	273	287	327	280	355	344	301
	65-74	222	237	203	213	210	235	184	221	264	228
	75 ou plus	223	236	186	193	214	233	180	251	236	226
		489	521	461	399	421	489	405	492	481	432
Total	Moins de 16	843	1 126	796	470	588	673	591	700	526	585
	16-19	1 999	2 047	1 742	1 477	1 401	1 579	1 444	1 482	1 429	1 229
	20-24	2 051	2 133	1 845	1 639	1 643	1 824	1 584	1 749	1 690	1 480
	25-34	1 309	1 392	1 231	1 123	1 182	1 356	1 153	1 373	1 344	1 122
	35-44	891	959	845	768	829	957	819	983	988	862
	45-54	809	850	742	662	721	817	677	808	790	711
	55-64	610	665	579	550	590	686	560	673	654	595
	65-74	449	470	407	380	405	456	366	448	486	439
	75 ou plus	399	402	398	338	365	349	344	417	414	386
Taux pour l'ensemble du Québec		1 038	1 091	948	849	885	998	842	982	962	836

Note : Ces données pourraient être modifiées en raison des délais entre l'infraction et la condamnation.

Tableau 1.10a

**Nombre d'infractions au Code de la sécurité routière
selon la région de résidence**

Type d'infraction : Omission de se conformer à un feu rouge

Région de résidence	Année de l'infraction									
	1994	1995	1996	1997	1998	1999	2000	2001	2002	2003
01. Bas-Saint-Laurent	609	624	524	557	575	555	450	581	566	587
02. Saguenay-Lac-Saint-Jean	2 154	2 276	2 024	2 003	1 909	2 184	1 736	1 452	1 350	1 321
03. Capitale-Nationale	5 340	4 495	4 165	4 053	4 615	4 597	4 084	3 880	3 523	2 849
04. Mauricie	2 076	1 983	1 490	1 225	1 501	1 478	1 376	1 140	1 033	831
05. Estrie	955	1 135	1 379	1 534	1 761	1 652	1 138	897	847	748
06. Montréal	12 161	14 556	12 641	10 540	12 493	14 537	11 645	16 786	17 169	14 673
07. Outaouais	878	1 111	861	901	907	1 311	1 303	1 253	1 033	741
08. Abitibi-Témiscamingue	615	587	499	379	352	424	367	344	332	218
09. Côte-Nord	428	422	402	337	340	315	373	353	339	330
10. Nord-du-Québec	76	72	59	49	46	46	48	43	36	37
11. Gaspésie-Îles-de-la-Madeleine	191	193	172	160	174	109	124	176	172	148
12. Chaudière-Appalaches	2 322	1 946	1 715	1 587	1 468	1 482	1 402	1 392	1 322	1 153
13. Laval	2 666	2 801	2 393	2 002	1 779	2 812	2 205	2 742	2 964	2 595
14. Lanaudière	1 937	1 962	2 047	2 264	1 974	2 226	1 740	2 192	2 426	2 478
15. Laurentides	2 369	2 332	2 020	1 834	1 722	2 045	1 946	2 102	2 341	2 229
16. Montérégie	7 667	8 596	7 511	6 685	6 598	7 757	7 141	8 479	8 047	7 394
17. Centre-du-Québec	1 123	1 256	999	860	681	738	653	742	668	543
Indéterminée	176	244	130	95	72	112	128	79	62	31
Total	43 743	46 591	41 031	37 065	38 967	44 380	37 859	44 633	44 230	38 906

Note : Ces données pourraient être modifiées en raison des délais entre l'infraction et la condamnation.

Tableau 1.10b

**Taux d'infractions au Code de la sécurité routière
selon la région de résidence**

Type d'infraction : Omission de se conformer à un feu rouge

Taux pour 100 000 titulaires de permis de conduire

Région de résidence	Année de l'infraction									
	1994	1995	1996	1997	1998	1999	2000	2001	2002	2003
01. Bas-Saint-Laurent	480	486	405	426	439	422	342	440	427	440
02. Saguenay–Lac-Saint-Jean	1 224	1 277	1 123	1 100	1 040	1 182	935	781	726	709
03. Capitale-Nationale	1 349	1 125	1 031	996	1 127	1 115	981	922	825	659
04. Mauricie	1 255	1 189	884	721	882	865	801	661	595	476
05. Estrie	548	641	765	843	959	891	606	472	440	383
06. Montréal	1 374	1 629	1 407	1 170	1 379	1 590	1 258	1 794	1 823	1 549
07. Outaouais	481	599	457	474	473	676	662	624	502	353
08. Abitibi-Témiscamingue	661	621	521	391	362	438	383	363	353	232
09. Côte-Nord	700	682	642	532	537	500	596	569	553	539
10. Nord-du-Québec	546	512	412	335	317	315	330	294	247	253
11. Gaspésie–Îles-de-la-Madeleine	299	299	266	247	269	170	196	279	273	233
12. Chaudière-Appalaches	943	778	675	616	565	564	528	519	488	421
13. Laval	1 322	1 370	1 156	959	842	1 313	1 015	1 242	1 321	1 141
14. Lanaudière	834	828	848	924	793	882	679	844	915	914
15. Laurentides	884	848	717	639	588	680	632	667	724	671
16. Montérégie	975	1 077	929	816	798	927	843	990	926	837
17. Centre-du-Québec	816	897	701	597	467	500	437	491	438	352
Indéterminée	---	---	---	---	---	---	---	---	---	---
Taux pour l'ensemble du Québec	1 038	1 091	948	849	885	998	842	982	962	836

Note : Ces données pourraient être modifiées en raison des délais entre l'infraction et la condamnation.

Tableau 1.11

**Nombre d'infractions au Code de la sécurité routière
selon la municipalité régionale de comté (MRC)**

Type d'infraction : Omission de se conformer à un feu rouge

Municipalité régionale de comté	Année de l'infraction									
	1994	1995	1996	1997	1998	1999	2000	2001	2002	2003
01. Bas-Saint-Laurent										
La Matapédia (07)	47	50	33	36	47	39	27	70	32	45
Matane (08)	100	109	116	117	123	92	76	107	144	90
La Mitis (09)	55	74	63	48	60	66	47	71	58	59
Rimouski-Neigette (10)	199	180	181	229	235	222	170	203	185	275
Les Basques (11)	13	24	10	11	10	18	7	11	8	16
Rivière-du-Loup (12)	105	79	59	56	43	68	63	65	82	50
Témiscouata (13)	26	33	25	23	25	21	28	26	25	14
Kamouraska (14)	64	75	37	37	32	29	32	28	32	38
	609	624	524	557	575	555	450	581	566	587
02. Saguenay-Lac-Saint-Jean										
Le Domaine-du-Roy (91)	163	168	148	126	121	152	121	124	134	105
Maria-Chapdelaine (92)	187	143	126	89	84	101	74	65	85	68
Lac-Saint-Jean-Est (93)	177	191	204	312	422	405	276	297	276	287
Saguenay (941)	1 474	1 601	1 399	1 336	1 140	1 376	1 129	856	772	771
Le Fjord-du-Saguenay (942)	153	173	147	140	142	150	136	110	83	90
	2 154	2 276	2 024	2 003	1 909	2 184	1 736	1 452	1 350	1 321
03. Capitale-Nationale										
Charlevoix-Est (15)	49	59	64	51	56	59	48	49	56	52
Charlevoix (16)	54	59	43	51	51	47	30	50	35	30
L'Île-d'Orléans (20)	50	42	52	51	51	51	45	39	34	26
La Côte-de-Beaupré (21)	165	160	133	132	144	158	145	139	116	91
La Jacques-Cartier (22)	206	161	141	144	166	174	167	172	130	135
Québec (23)	4 621	3 830	3 528	3 433	3 964	3 946	3 526	3 309	3 030	2 411
Portneuf (34)	195	184	204	191	183	162	123	122	122	104
	5 340	4 495	4 165	4 053	4 615	4 597	4 084	3 880	3 523	2 849
04. Mauricie										
Mékinac (35)	44	39	28	25	44	41	35	29	19	31
Shawinigan (36)	369	299	336	234	353	355	306	243	210	167
Trois-Rivières (371)	1 309	1 284	860	730	822	780	779	606	559	473
Les Chenaux (372)	163	150	99	109	109	126	113	104	96	51
Maskinongé (51)	123	140	108	83	119	118	103	108	106	77
La Tuque (90)	68	71	59	44	54	58	40	50	43	32
	2 076	1 983	1 490	1 225	1 501	1 478	1 376	1 140	1 033	831

Note : Ces données pourraient être modifiées en raison des délais entre l'infraction et la condamnation.

Tableau 1.11
(Suite)
Nombre d'infractions au Code de la sécurité routière
selon la municipalité régionale de comté (MRC)

Type d'infraction : Omission de se conformer à un feu rouge

Municipalité régionale de comté	Année de l'infraction									
	1994	1995	1996	1997	1998	1999	2000	2001	2002	2003
05. Estrie										
Le Granit (30)	40	53	47	43	58	49	27	26	43	33
Asbestos (40)	53	54	51	49	50	58	39	41	34	26
Le Haut-Saint-François (41)	74	77	77	77	84	78	44	41	42	39
Le Val-Saint-François (42)	103	116	106	118	128	127	106	76	80	54
Sherbrooke (43)	526	662	917	988	1 193	1 056	721	528	450	459
Coaticook (44)	25	38	49	58	63	74	55	48	36	25
Memphrémagog (45)	134	135	132	201	185	210	146	137	162	112
	955	1 135	1 379	1 534	1 761	1 652	1 138	897	847	748
06. Montréal										
Montréal (66)	12 161	14 556	12 641	10 540	12 493	14 537	11 645	16 786	17 169	14 673
07. Outaouais										
Papineau (80)	49	57	39	33	25	55	48	45	47	24
Gatineau (81)	676	887	687	728	736	1 058	1 061	1 019	819	594
Les Collines-de-l'Outaouais (82)	90	94	73	92	101	142	142	135	116	70
La Vallée-de-la-Gatineau (83)	47	58	49	35	39	37	40	41	40	40
Pontiac (84)	16	15	13	13	6	19	12	13	11	13
	878	1 111	861	901	907	1 311	1 303	1 253	1 033	741
08. Abitibi-Témiscamingue										
Témiscamingue (85)	39	28	26	13	18	22	21	19	20	13
Rouyn-Noranda (86)	272	225	203	159	140	182	179	132	111	53
Abitibi-Ouest (87)	57	65	53	29	50	84	43	55	34	36
Abitibi (88)	73	99	56	55	37	31	39	34	59	51
La Vallée-de-l'Or (89)	174	170	161	123	107	105	85	104	108	65
	615	587	499	379	352	424	367	344	332	218
09. Côte-Nord										
La Haute-Côte-Nord (95)	38	36	36	37	41	37	28	49	36	32
Manicouagan (96)	168	167	137	160	161	141	137	123	137	134
Sept-Rivières (971)	200	202	212	129	125	124	190	164	143	152
Caniapiscau (972)	9	5	6	3	4	1	2	3	4	2
Minganie (981)	11	7	7	8	6	7	9	10	15	8
Basse-Côte-Nord (982)	2	5	4	0	3	5	7	4	4	2
	428	422	402	337	340	315	373	353	339	330

Note : Ces données pourraient être modifiées en raison des délais entre l'infraction et la condamnation.

Tableau 1.11
(Suite)
Nombre d'infractions au Code de la sécurité routière
selon la municipalité régionale de comté (MRC)

Type d'infraction : Omission de se conformer à un feu rouge

Municipalité régionale de comté	Année de l'infraction									
	1994	1995	1996	1997	1998	1999	2000	2001	2002	2003
10. Nord-du-Québec										
Jamésie (991)	74	72	55	48	46	45	46	42	33	36
Kativik (992)	2	0	4	1	0	1	2	1	3	1
	76	72	59	49	46	46	48	43	36	37
11. Gaspésie-Îles-de-la-Madeleine										
Les Îles-de-la-Madeleine (01)	21	16	26	32	17	15	7	14	11	4
Le Rocher-Percé (02)	49	41	28	30	37	23	29	54	47	45
La Côte-de-Gaspé (03)	28	28	29	18	24	12	18	32	26	21
La Haute-Gaspésie (04)	41	46	43	39	35	21	34	27	32	26
Bonaventure (05)	44	39	31	29	37	25	23	24	36	37
Avignon (06)	8	23	15	12	24	13	13	25	20	15
	191	193	172	160	174	109	124	176	172	148
12. Chaudière-Appalaches										
L'Islet (17)	43	35	28	42	33	25	32	27	15	23
Montmagny (18)	96	77	74	84	56	50	58	30	55	54
Bellechasse (19)	187	140	94	111	104	97	84	91	87	79
Lévis (251)	1 066	878	717	603	569	738	688	654	580	508
La Nouvelle-Beauce (26)	134	112	96	117	121	104	92	107	94	75
Robert-Cliche (27)	67	58	54	61	62	52	50	53	54	52
Les Etchemins (28)	54	40	36	34	34	23	27	30	32	18
Beauce-Sartigan (29)	186	197	208	160	161	132	129	132	145	76
L'Amiante (31)	351	320	296	269	216	160	163	184	185	198
Lotbinière (33)	138	89	112	106	112	101	79	84	75	70
	2 322	1 946	1 715	1 587	1 468	1 482	1 402	1 392	1 322	1 153
13. Laval										
Laval (65)	2 666	2 801	2 393	2 002	1 779	2 812	2 205	2 742	2 964	2 595
14. Lanaudière										
D'Autray (52)	132	119	130	149	121	156	87	142	144	147
L'Assomption (60)	510	522	593	491	552	636	523	645	767	784
Joliette (61)	289	350	319	519	270	241	194	182	234	229
Matawinie (62)	142	165	150	222	160	170	124	129	169	176
Montcalm (63)	196	185	209	190	169	214	174	206	198	200
Les Moulins (64)	668	621	646	693	702	809	638	888	914	942
	1 937	1 962	2 047	2 264	1 974	2 226	1 740	2 192	2 426	2 478

Note : Ces données pourraient être modifiées en raison des délais entre l'infraction et la condamnation.

Tableau 1.11
(Suite)
Nombre d'infractions au Code de la sécurité routière
selon la municipalité régionale de comté (MRC)

Type d'infraction : Omission de se conformer à un feu rouge

Municipalité régionale de comté	Année de l'infraction									
	1994	1995	1996	1997	1998	1999	2000	2001	2002	2003
15. Laurentides										
Deux-Montagnes (72)	515	514	430	358	308	429	374	484	436	600
Thérèse-De Blainville (73)	816	795	755	622	618	697	660	661	767	699
Mirabel (74)	138	156	124	101	81	107	108	107	115	128
La Rivière-du-Nord (75)	412	397	332	338	287	387	379	403	433	356
Argenteuil (76)	104	84	60	85	58	92	108	79	112	79
Les Pays-d'en-Haut (77)	165	164	146	162	151	157	141	178	235	192
Les Laurentides (78)	119	115	103	102	121	116	126	135	177	117
Antoine-Labelle (79)	100	107	70	66	98	60	50	55	66	58
	2 369	2 332	2 020	1 834	1 722	2 045	1 946	2 102	2 341	2 229
16. Montérégie										
Brome-Missisquoi (46)	119	139	112	105	110	106	110	108	143	107
La Haute-Yamaska (47)	389	408	344	289	275	305	302	298	315	336
Acton (48)	43	64	49	36	39	54	52	41	44	24
Le Bas-Richelieu (53)	232	243	210	213	198	267	224	182	168	162
Les Maskoutains (54)	354	362	351	295	290	348	289	373	239	320
Rouville (55)	214	238	243	217	159	198	182	194	169	127
Le Haut-Richelieu (56)	432	419	399	331	329	408	394	420	463	476
La Vallée-du-Richelieu (57)	594	647	574	571	537	663	617	817	681	600
Longueuil (58)	2 921	3 532	2 929	2 508	2 607	3 175	2 870	3 862	3 335	3 119
Lajemmerais (59)	317	364	373	353	413	348	358	378	514	365
Roussillon (67)	883	941	799	690	710	778	758	921	917	919
Les Jardins-de-Napierville (68)	84	92	74	72	62	80	79	102	98	85
Le Haut-Saint-Laurent (69)	84	89	97	79	59	81	83	62	77	81
Beauharnois-Salaberry (70)	413	392	361	407	384	395	359	216	294	229
Vaudreuil-Soulanges (71)	588	666	596	519	426	551	464	505	590	444
	7 667	8 596	7 511	6 685	6 598	7 757	7 141	8 479	8 047	7 394
17. Centre-du-Québec										
L'Érable (32)	124	150	121	85	62	79	60	71	72	52
Bécancour (38)	101	102	78	66	82	67	22	65	63	60
Arthabaska (39)	415	466	350	288	239	304	292	291	225	223
Drummond (49)	388	423	361	347	197	198	211	217	212	155
Nicolet-Yamaska (50)	95	115	89	74	101	90	68	98	96	53
	1 123	1 256	999	860	681	738	653	742	668	543
Indéterminée										
	176	244	130	95	72	112	128	79	62	31
Total	43 743	46 591	41 031	37 065	38 967	44 380	37 859	44 633	44 230	38 906

Note : Ces données pourraient être modifiées en raison des délais entre l'infraction et la condamnation.

Tableau 1.12a

**Nombre d'infractions au Code de la sécurité routière
selon le sexe et l'âge**

Type d'infraction : Omission de se conformer à un panneau d'arrêt

Sexe	Âge	Année de l'infraction									
		1994	1995	1996	1997	1998	1999	2000	2001	2002	2003
Masculin	Moins de 16	317	263	242	207	158	200	211	255	246	267
	16-19	6 396	6 596	6 223	5 140	4 687	4 946	4 350	4 434	4 219	3 701
	20-24	10 039	10 304	9 799	8 495	9 025	10 031	9 330	9 803	9 771	8 490
	25-34	16 046	16 406	15 803	13 703	13 734	14 820	12 979	14 176	13 871	12 545
	35-44	11 350	12 303	12 399	11 613	11 980	13 733	12 497	14 234	14 315	12 991
	45-54	7 040	8 043	7 990	7 700	8 025	9 025	8 290	9 701	9 875	9 710
	55-64	3 341	3 926	3 965	3 746	4 083	4 943	4 574	5 570	6 091	6 101
	65-74	1 558	1 893	1 910	1 834	1 877	2 169	2 024	2 470	2 710	2 764
	75 ou plus	479	611	581	621	702	831	745	954	966	1 043
		56 566	60 345	58 912	53 059	54 271	60 698	55 000	61 597	62 064	57 612
Féminin	Moins de 16	13	12	10	2	14	13	9	14	7	24
	16-19	1 288	1 378	1 382	1 164	1 096	1 087	977	1 016	1 011	914
	20-24	2 903	3 025	3 042	2 600	2 742	3 042	2 716	3 074	3 144	2 919
	25-34	6 420	7 110	6 926	6 041	5 852	6 561	5 922	6 717	6 812	6 522
	35-44	6 223	6 918	7 186	6 508	6 517	7 718	7 390	8 340	8 767	8 703
	45-54	3 577	4 328	4 331	3 919	4 150	4 991	4 721	5 423	5 965	5 912
	55-64	1 260	1 604	1 624	1 579	1 742	2 187	2 142	2 662	3 020	3 144
	65-74	553	660	679	638	686	875	864	950	1 106	1 169
	75 ou plus	95	133	131	171	207	260	215	300	324	412
		22 332	25 168	25 311	22 622	23 006	26 734	24 956	28 496	30 156	29 719
Total	Moins de 16	330	275	252	209	172	213	220	269	253	291
	16-19	7 684	7 974	7 605	6 304	5 783	6 033	5 327	5 450	5 230	4 615
	20-24	12 942	13 329	12 841	11 095	11 767	13 073	12 046	12 877	12 915	11 409
	25-34	22 466	23 516	22 729	19 744	19 586	21 381	18 901	20 893	20 683	19 067
	35-44	17 573	19 221	19 585	18 121	18 497	21 451	19 887	22 574	23 082	21 694
	45-54	10 617	12 371	12 321	11 619	12 175	14 016	13 011	15 124	15 840	15 622
	55-64	4 601	5 530	5 589	5 325	5 825	7 130	6 716	8 232	9 111	9 245
	65-74	2 111	2 553	2 589	2 472	2 563	3 044	2 888	3 420	3 816	3 933
	75 ou plus	574	744	712	792	909	1 091	960	1 254	1 290	1 455
Total		78 898	85 513	84 223	75 681	77 277	87 432	79 956	90 093	92 220	87 331

Note : Ces données pourraient être modifiées en raison des délais entre l'infraction et la condamnation.

Tableau 1.12b

**Taux d'infractions au Code de la sécurité routière
selon le sexe et l'âge**

Type d'infraction : Omission de se conformer à un panneau d'arrêt

Taux pour 100 000 titulaires de permis de conduire

Sexe	Âge	Année de l'infraction									
		1994	1995	1996	1997	1998	1999	2000	2001	2002	2003
Masculin	Moins de 16	4 588	3 844	4 001	3 764	2 871	3 432	3 657	4 788	4 292	4 210
	16-19	6 699	6 832	6 246	5 154	5 174	5 936	5 389	5 660	5 501	4 836
	20-24	5 582	5 755	5 496	4 741	4 930	5 388	4 961	5 179	5 208	4 599
	25-34	3 151	3 322	3 317	3 008	3 110	3 461	3 105	3 434	3 367	3 034
	35-44	2 059	2 201	2 191	2 041	2 078	2 365	2 151	2 466	2 528	2 341
	45-54	1 663	1 831	1 766	1 660	1 688	1 845	1 652	1 895	1 890	1 820
	55-64	1 193	1 388	1 373	1 271	1 342	1 563	1 388	1 617	1 679	1 607
	65-74	845	991	971	907	908	1 031	950	1 141	1 235	1 240
	75 ou plus	760	909	809	806	862	959	814	990	949	973
		2 466	2 606	2 522	2 261	2 295	2 543	2 283	2 533	2 528	2 324
Féminin	Moins de 16	1 016	906	808	182	1 237	1 124	771	1 266	631	1 773
	16-19	1 728	1 819	1 715	1 435	1 483	1 685	1 593	1 744	1 772	1 593
	20-24	1 809	1 881	1 887	1 591	1 650	1 817	1 621	1 826	1 881	1 767
	25-34	1 357	1 547	1 558	1 412	1 426	1 655	1 535	1 771	1 796	1 712
	35-44	1 227	1 335	1 363	1 222	1 211	1 428	1 367	1 555	1 664	1 687
	45-54	976	1 127	1 083	946	973	1 131	1 036	1 161	1 244	1 202
	55-64	613	751	727	676	711	838	777	911	966	950
	65-74	512	566	546	483	495	601	569	600	674	687
	75 ou plus	424	516	444	507	547	606	455	575	566	655
		1 164	1 287	1 271	1 120	1 129	1 297	1 196	1 348	1 406	1 365
Total	Moins de 16	4 030	3 367	3 459	3 167	2 592	3 050	3 172	4 182	3 699	3 781
	16-19	4 519	4 628	4 220	3 486	3 516	4 081	3 750	3 990	3 910	3 447
	20-24	3 803	3 922	3 782	3 238	3 370	3 697	3 387	3 601	3 640	3 262
	25-34	2 287	2 466	2 468	2 235	2 299	2 593	2 351	2 637	2 614	2 400
	35-44	1 660	1 784	1 792	1 645	1 659	1 913	1 773	2 027	2 111	2 026
	45-54	1 344	1 503	1 446	1 323	1 350	1 506	1 359	1 545	1 581	1 524
	55-64	947	1 114	1 091	1 008	1 061	1 235	1 110	1 293	1 349	1 301
	65-74	722	830	806	740	742	855	791	913	995	1 001
	75 ou plus	672	800	702	715	762	842	691	845	811	856
Taux pour l'ensemble du Québec		1 873	2 002	1 946	1 733	1 755	1 966	1 778	1 982	2 005	1 876

Note : Ces données pourraient être modifiées en raison des délais entre l'infraction et la condamnation.

Tableau 1.13a

**Nombre d'infractions au Code de la sécurité routière
selon la région de résidence**

Type d'infraction : Omission de se conformer à un panneau d'arrêt

Région de résidence	Année de l'infraction									
	1994	1995	1996	1997	1998	1999	2000	2001	2002	2003
01. Bas-Saint-Laurent	781	702	786	1 032	1 154	1 058	754	1 015	1 166	934
02. Saguenay–Lac-Saint-Jean	1 912	2 072	1 840	1 535	1 623	1 616	1 443	1 416	1 518	1 494
03. Capitale-Nationale	7 707	7 064	6 942	6 489	7 388	7 667	6 914	6 294	5 443	5 107
04. Mauricie	3 165	3 220	3 006	2 414	2 674	2 514	2 312	2 229	2 008	1 866
05. Estrie	1 492	1 630	2 199	1 582	2 049	2 229	1 955	1 340	1 637	1 376
06. Montréal	17 570	22 184	20 192	19 026	21 601	23 414	17 720	26 057	25 248	19 985
07. Outaouais	1 927	1 863	1 384	1 627	1 894	1 481	2 072	2 092	1 560	1 246
08. Abitibi-Témiscamingue	1 352	1 138	989	1 028	1 065	884	649	906	814	567
09. Côte-Nord	470	517	512	503	422	381	407	435	422	322
10. Nord-du-Québec	121	105	140	87	74	64	52	63	68	63
11. Gaspésie–Îles-de-la-Madeleine	383	402	417	377	311	186	165	376	262	243
12. Chaudière-Appalaches	2 411	2 444	2 443	2 291	2 564	2 490	1 895	2 158	2 028	2 317
13. Laval	8 282	10 389	12 398	8 276	3 832	7 566	7 914	8 419	13 164	12 671
14. Lanaudière	6 265	5 486	6 668	5 554	4 448	6 124	5 308	5 824	5 509	7 154
15. Laurentides	6 751	5 824	5 859	5 834	6 733	7 927	8 313	8 075	8 002	9 599
16. Montérégie	16 483	18 517	16 711	16 395	17 831	20 150	20 473	21 514	21 834	21 233
17. Centre-du-Québec	1 660	1 759	1 635	1 488	1 509	1 570	1 416	1 697	1 461	1 083
Indéterminée	166	197	102	143	105	111	194	183	76	71
Total	78 898	85 513	84 223	75 681	77 277	87 432	79 956	90 093	92 220	87 331

Note : Ces données pourraient être modifiées en raison des délais entre l'infraction et la condamnation.

Tableau 1.13b

**Taux d'infractions au Code de la sécurité routière
selon la région de résidence**

Type d'infraction : Omission de se conformer à un panneau d'arrêt

Taux pour 100 000 titulaires de permis de conduire

Région de résidence	Année de l'infraction									
	1994	1995	1996	1997	1998	1999	2000	2001	2002	2003
01. Bas-Saint-Laurent	616	547	607	789	881	805	572	769	880	701
02. Saguenay–Lac-Saint-Jean	1 087	1 163	1 021	843	884	875	777	762	816	802
03. Capitale-Nationale	1 947	1 769	1 719	1 594	1 805	1 860	1 661	1 496	1 275	1 180
04. Mauricie	1 914	1 930	1 784	1 421	1 572	1 471	1 345	1 293	1 157	1 068
05. Estrie	855	921	1 221	869	1 116	1 203	1 042	705	850	704
06. Montréal	1 984	2 483	2 247	2 112	2 385	2 560	1 914	2 784	2 680	2 110
07. Outaouais	1 056	1 004	735	856	987	763	1 052	1 041	759	593
08. Abitibi-Témiscamingue	1 452	1 204	1 032	1 061	1 096	913	678	956	867	602
09. Côte-Nord	769	836	818	795	666	604	650	701	688	526
10. Nord-du-Québec	869	747	978	595	510	438	358	431	467	431
11. Gaspésie–Îles-de-la-Madeleine	600	623	644	582	481	290	261	596	416	383
12. Chaudière-Appalaches	979	977	961	889	988	948	714	805	748	846
13. Laval	4 108	5 080	5 988	3 962	1 815	3 533	3 644	3 814	5 867	5 574
14. Lanaudière	2 699	2 317	2 761	2 268	1 787	2 426	2 073	2 244	2 078	2 638
15. Laurentides	2 519	2 117	2 079	2 034	2 298	2 637	2 702	2 564	2 474	2 890
16. Montérégie	2 096	2 319	2 067	2 002	2 156	2 409	2 418	2 511	2 512	2 405
17. Centre-du-Québec	1 207	1 256	1 148	1 032	1 035	1 063	948	1 124	959	703
Indéterminée	---	---	---	---	---	---	---	---	---	---
Taux pour l'ensemble du Québec	1 873	2 002	1 946	1 733	1 755	1 966	1 778	1 982	2 005	1 876

Note : Ces données pourraient être modifiées en raison des délais entre l'infraction et la condamnation.

Tableau 1.14

**Nombre d'infractions au Code de la sécurité routière
selon la municipalité régionale de comté (MRC)**

Type d'infraction : Omission de se conformer à un panneau d'arrêt

Municipalité régionale de comté	Année de l'infraction									
	1994	1995	1996	1997	1998	1999	2000	2001	2002	2003
01. Bas-Saint-Laurent										
La Matapédia (07)	59	63	74	58	85	59	34	117	71	65
Matane (08)	61	92	70	71	89	39	108	178	185	102
La Mitis (09)	88	75	94	96	106	112	87	115	121	91
Rimouski-Neigette (10)	187	177	241	429	475	433	242	235	248	234
Les Basques (11)	56	16	38	62	70	53	28	57	94	58
Rivière-du-Loup (12)	137	102	103	118	172	173	114	151	216	165
Témiscouata (13)	64	77	60	99	73	77	61	65	77	88
Kamouraska (14)	129	100	106	99	84	112	80	97	154	131
	781	702	786	1 032	1 154	1 058	754	1 015	1 166	934
02. Saguenay-Lac-Saint-Jean										
Le Domaine-du-Roy (91)	208	149	214	160	148	192	158	141	143	121
Maria-Chapdelaine (92)	268	182	170	101	68	83	79	84	107	125
Lac-Saint-Jean-Est (93)	161	137	232	235	215	205	170	259	232	252
Saguenay (941)	1 181	1 518	1 133	962	1 098	1 041	968	848	949	927
Le Fjord-du-Saguenay (942)	94	86	91	77	94	95	68	84	87	69
	1 912	2 072	1 840	1 535	1 623	1 616	1 443	1 416	1 518	1 494
03. Capitale-Nationale										
Charlevoix-Est (15)	68	68	45	78	79	57	31	49	46	54
Charlevoix (16)	47	47	49	59	70	99	45	55	79	50
L'Île-d'Orléans (20)	55	68	85	64	59	56	55	42	41	24
La Côte-de-Beaupré (21)	195	167	151	148	230	258	207	188	147	143
La Jacques-Cartier (22)	323	267	240	195	242	253	275	257	201	216
Québec (23)	6 689	6 114	6 071	5 635	6 348	6 644	6 118	5 525	4 731	4 411
Portneuf (34)	330	333	301	310	360	300	183	178	198	209
	7 707	7 064	6 942	6 489	7 388	7 667	6 914	6 294	5 443	5 107
04. Mauricie										
Mékinac (35)	106	103	72	76	96	95	92	80	123	87
Shawinigan (36)	680	731	685	536	606	625	543	408	410	411
Trois-Rivières (371)	1 817	1 771	1 733	1 325	1 506	1 302	1 311	1 251	1 003	1 059
Les Chenaux (372)	176	218	195	167	137	107	102	126	137	100
Maskinongé (51)	281	292	242	235	260	317	191	261	278	152
La Tuque (90)	105	105	79	75	69	68	73	103	57	57
	3 165	3 220	3 006	2 414	2 674	2 514	2 312	2 229	2 008	1 866

Note : Ces données pourraient être modifiées en raison des délais entre l'infraction et la condamnation.

Tableau 1.14
(Suite)
Nombre d'infractions au Code de la sécurité routière
selon la municipalité régionale de comté (MRC)

Type d'infraction : Omission de se conformer à un panneau d'arrêt

Municipalité régionale de comté	Année de l'infraction									
	1994	1995	1996	1997	1998	1999	2000	2001	2002	2003
05. Estrie										
Le Granit (30)	57	71	63	78	79	60	38	41	77	79
Asbestos (40)	85	65	111	72	99	72	108	68	64	60
Le Haut-Saint-François (41)	70	79	98	85	98	136	97	79	113	124
Le Val-Saint-François (42)	126	151	215	128	155	171	134	133	138	80
Sherbrooke (43)	771	842	1 316	842	1 271	1 364	1 226	714	855	666
Coaticook (44)	66	78	80	70	64	89	92	72	65	62
Memphrémagog (45)	317	344	316	307	283	337	260	233	325	305
	1 492	1 630	2 199	1 582	2 049	2 229	1 955	1 340	1 637	1 376
06. Montréal										
Montréal (66)	17 570	22 184	20 192	19 026	21 601	23 414	17 720	26 057	25 248	19 985
07. Outaouais										
Papineau (80)	71	95	71	108	97	91	82	77	82	88
Gatineau (81)	1 495	1 453	1 066	1 206	1 420	1 106	1 638	1 576	1 147	922
Les Collines-de-l'Outaouais (82)	170	181	128	182	251	170	249	297	223	151
La Vallée-de-la-Gatineau (83)	142	83	75	91	90	63	62	100	69	58
Pontiac (84)	49	51	44	40	36	51	41	42	39	27
	1 927	1 863	1 384	1 627	1 894	1 481	2 072	2 092	1 560	1 246
08. Abitibi-Témiscamingue										
Témiscamingue (85)	67	60	65	92	74	54	25	72	96	42
Rouyn-Noranda (86)	322	414	277	186	203	251	183	163	144	92
Abitibi-Ouest (87)	135	114	103	122	127	97	50	71	80	80
Abitibi (88)	157	125	142	150	184	129	96	122	149	113
La Vallée-de-l'Or (89)	671	425	402	478	477	353	295	478	345	240
	1 352	1 138	989	1 028	1 065	884	649	906	814	567
09. Côte-Nord										
La Haute-Côte-Nord (95)	68	93	71	57	49	26	26	33	72	41
Manicouagan (96)	200	166	220	239	206	167	161	159	154	111
Sept-Rivières (971)	164	213	174	174	141	156	205	208	164	139
Caniapiscau (972)	11	19	25	17	4	9	3	10	3	5
Minganie (981)	18	18	15	10	12	16	8	24	26	17
Basse-Côte-Nord (982)	9	8	7	6	10	7	4	1	3	9
	470	517	512	503	422	381	407	435	422	322

Note : Ces données pourraient être modifiées en raison des délais entre l'infraction et la condamnation.

Tableau 1.14
(Suite)
Nombre d'infractions au Code de la sécurité routière
selon la municipalité régionale de comté (MRC)

Type d'infraction : Omission de se conformer à un panneau d'arrêt

Municipalité régionale de comté	Année de l'infraction									
	1994	1995	1996	1997	1998	1999	2000	2001	2002	2003
10. Nord-du-Québec										
Jamésie (991)	119	102	135	84	74	63	48	59	65	60
Kativik (992)	2	3	5	3	0	1	4	4	3	3
	121	105	140	87	74	64	52	63	68	63
11. Gaspésie-Îles-de-la-Madeleine										
Les Îles-de-la-Madeleine (01)	55	64	46	54	38	24	27	26	27	30
Le Rocher-Percé (02)	138	95	113	112	78	35	39	99	72	58
La Côte-de-Gaspé (03)	47	72	91	71	63	25	22	38	40	43
La Haute-Gaspésie (04)	60	106	76	70	68	40	27	77	37	16
Bonaventure (05)	57	41	68	46	47	49	32	85	58	69
Avignon (06)	26	24	23	24	17	13	18	51	28	27
	383	402	417	377	311	186	165	376	262	243
12. Chaudière-Appalaches										
L'Islet (17)	56	80	92	79	87	80	44	56	70	34
Montmagny (18)	96	132	185	201	171	104	95	103	96	111
Bellechasse (19)	194	202	206	233	161	175	138	161	148	126
Lévis (251)	943	995	942	879	1 129	1 121	963	933	908	1 149
La Nouvelle-Beauce (26)	147	158	166	157	140	191	127	153	133	125
Robert-Cliche (27)	107	93	88	89	87	111	56	107	117	105
Les Etchemins (28)	84	69	59	52	80	84	39	79	43	62
Beauce-Sartigan (29)	360	224	263	204	282	251	163	247	234	364
L'Amiante (31)	306	348	298	269	237	160	147	194	176	171
Lotbinière (33)	118	143	144	128	190	213	123	125	103	70
	2 411	2 444	2 443	2 291	2 564	2 490	1 895	2 158	2 028	2 317
13. Laval										
Laval (65)	8 282	10 389	12 398	8 276	3 832	7 566	7 914	8 419	13 164	12 671
14. Lanaudière										
D'Autray (52)	302	308	344	364	308	376	185	357	410	351
L'Assomption (60)	1 888	1 707	1 748	1 726	1 082	1 928	1 313	1 453	1 504	2 116
Joliette (61)	830	838	732	724	428	557	444	340	461	511
Matawinie (62)	307	338	319	330	280	293	233	378	288	289
Montcalm (63)	515	409	474	372	356	475	345	420	350	451
Les Moulins (64)	2 423	1 886	3 051	2 038	1 994	2 495	2 788	2 876	2 496	3 436
	6 265	5 486	6 668	5 554	4 448	6 124	5 308	5 824	5 509	7 154

Note : Ces données pourraient être modifiées en raison des délais entre l'infraction et la condamnation.

Tableau 1.14
(Suite)
Nombre d'infractions au Code de la sécurité routière
selon la municipalité régionale de comté (MRC)

Type d'infraction : Omission de se conformer à un panneau d'arrêt

Municipalité régionale de comté	Année de l'infraction									
	1994	1995	1996	1997	1998	1999	2000	2001	2002	2003
15. Laurentides										
Deux-Montagnes (72)	1 244	1 299	1 218	1 098	1 027	1 213	1 540	1 540	1 471	2 019
Thérèse-De Blainville (73)	2 469	2 087	2 402	2 333	2 710	3 638	3 404	3 210	3 491	4 365
Mirabel (74)	383	347	377	335	435	480	606	578	418	618
La Rivière-du-Nord (75)	1 577	1 006	915	1 024	1 504	1 428	1 493	1 367	1 122	1 159
Argenteuil (76)	292	316	154	190	214	232	338	214	180	190
Les Pays-d'en-Haut (77)	376	370	377	416	452	479	461	616	695	622
Les Laurentides (78)	250	260	258	287	233	314	367	398	435	475
Antoine-Labelle (79)	160	139	158	151	158	143	104	152	190	151
	6 751	5 824	5 859	5 834	6 733	7 927	8 313	8 075	8 002	9 599
16. Montérégie										
Brome-Missisquoi (46)	310	255	320	276	287	355	242	246	255	244
La Haute-Yamaska (47)	846	1 014	781	714	805	907	653	688	817	609
Acton (48)	94	80	97	82	103	168	74	195	183	113
Le Bas-Richelieu (53)	589	581	564	572	508	617	484	491	500	449
Les Maskoutains (54)	566	636	768	726	792	787	574	1 076	725	767
Rouville (55)	271	322	314	320	252	294	387	397	335	345
Le Haut-Richelieu (56)	955	915	1 122	859	936	1 395	1 439	1 398	1 342	1 457
La Vallée-du-Richelieu (57)	1 568	1 447	1 324	1 500	1 534	1 686	2 009	1 912	1 746	1 566
Longueuil (58)	5 869	7 468	6 525	5 909	6 554	6 235	6 684	7 164	7 481	7 868
Lajemmerais (59)	794	853	804	868	802	990	1 190	1 297	1 198	1 046
Roussillon (67)	2 118	2 058	1 811	2 076	2 093	2 819	3 755	3 776	3 995	4 481
Les Jardins-de-Napierville (68)	223	238	219	210	232	246	247	276	340	386
Le Haut-Saint-Laurent (69)	208	190	164	159	187	189	148	165	269	162
Beauharnois-Salaberry (70)	819	841	623	632	996	1 066	767	432	865	391
Vaudreuil-Soulanges (71)	1 253	1 619	1 275	1 492	1 750	2 396	1 820	2 001	1 783	1 349
	16 483	18 517	16 711	16 395	17 831	20 150	20 473	21 514	21 834	21 233
17. Centre-du-Québec										
L'Érable (32)	179	177	159	158	145	193	129	134	145	98
Bécancour (38)	112	120	104	110	125	120	27	135	90	86
Arthabaska (39)	632	612	573	448	498	468	421	435	360	302
Drummond (49)	611	684	661	650	582	598	726	847	730	498
Nicolet-Yamaska (50)	126	166	138	122	159	191	113	146	136	99
	1 660	1 759	1 635	1 488	1 509	1 570	1 416	1 697	1 461	1 083
Indéterminée										
	166	197	102	143	105	111	194	183	76	71
Total	78 898	85 513	84 223	75 681	77 277	87 432	79 956	90 093	92 220	87 331

Note : Ces données pourraient être modifiées en raison des délais entre l'infraction et la condamnation.

Tableau 1.15a

**Nombre d'infractions au Code de la sécurité routière
selon le sexe et l'âge**

Type d'infraction : Omission de porter la ceinture de sécurité

Sexe	Âge	Année de l'infraction									
		1994	1995	1996	1997	1998	1999	2000	2001	2002	2003
Masculin	Moins de 16	56	50	45	32	28	28	19	48	46	25
	16-19	2 959	2 775	2 418	2 381	2 176	2 083	1 549	2 478	1 934	1 719
	20-24	7 103	6 449	5 287	5 131	4 921	4 645	3 632	6 249	5 470	4 471
	25-34	16 052	14 733	11 780	11 610	9 806	8 459	6 011	10 266	8 537	6 741
	35-44	11 934	11 284	10 184	10 337	9 818	8 938	6 321	11 184	9 077	7 281
	45-54	7 864	7 752	6 788	7 152	6 682	5 991	4 387	7 887	6 544	5 578
	55-64	4 181	4 137	3 809	3 965	3 775	3 536	2 675	4 971	4 210	3 701
	65-74	1 908	1 965	1 696	1 810	1 751	1 592	1 278	2 283	1 839	1 657
	75 ou plus	528	564	493	545	539	575	447	787	710	575
			52 585	49 709	42 500	42 963	39 496	35 847	26 319	46 153	38 367
Féminin	Moins de 16	20	28	17	11	14	6	12	14	16	18
	16-19	453	450	364	305	300	336	278	374	301	267
	20-24	1 251	1 174	910	871	811	716	586	1 000	770	739
	25-34	3 114	2 865	2 315	2 218	1 969	1 843	1 282	2 142	1 703	1 374
	35-44	2 437	2 256	1 892	2 014	1 905	1 828	1 391	2 377	1 784	1 625
	45-54	1 545	1 484	1 168	1 244	1 229	1 149	912	1 590	1 197	1 119
	55-64	633	628	524	561	541	563	473	848	709	670
	65-74	273	299	260	226	254	243	183	340	261	231
	75 ou plus	71	89	57	50	79	64	58	146	114	86
			9 797	9 273	7 507	7 500	7 102	6 748	5 175	8 831	6 855
Total	Moins de 16	76	78	62	43	42	34	31	62	62	43
	16-19	3 412	3 225	2 782	2 686	2 476	2 419	1 827	2 852	2 235	1 986
	20-24	8 354	7 623	6 197	6 002	5 732	5 361	4 218	7 249	6 240	5 210
	25-34	19 166	17 598	14 095	13 828	11 775	10 302	7 293	12 408	10 240	8 115
	35-44	14 371	13 540	12 076	12 351	11 723	10 766	7 712	13 561	10 861	8 906
	45-54	9 409	9 236	7 956	8 396	7 911	7 140	5 299	9 477	7 741	6 697
	55-64	4 814	4 765	4 333	4 526	4 316	4 099	3 148	5 819	4 919	4 371
	65-74	2 181	2 264	1 956	2 036	2 005	1 835	1 461	2 623	2 100	1 888
	75 ou plus	599	653	550	595	618	639	505	933	824	661
	Total		62 382	58 982	50 007	50 463	46 598	42 595	31 494	54 984	45 222

Note : Ces données pourraient être modifiées en raison des délais entre l'infraction et la condamnation.

Tableau 1.15b

**Taux d'infractions au Code de la sécurité routière
selon le sexe et l'âge**

Type d'infraction : Omission de porter la ceinture de sécurité

Taux pour 100 000 titulaires de permis de conduire

Sexe	Âge	Année de l'infraction									
		1994	1995	1996	1997	1998	1999	2000	2001	2002	2003
Masculin	Moins de 16	811	731	744	582	509	481	329	901	803	394
	16-19	3 099	2 874	2 427	2 388	2 402	2 500	1 919	3 163	2 522	2 246
	20-24	3 949	3 602	2 965	2 864	2 688	2 495	1 931	3 302	2 915	2 422
	25-34	3 153	2 983	2 473	2 549	2 221	1 975	1 438	2 487	2 072	1 630
	35-44	2 165	2 019	1 800	1 817	1 703	1 539	1 088	1 938	1 603	1 312
	45-54	1 858	1 765	1 501	1 542	1 405	1 225	874	1 540	1 252	1 046
	55-64	1 493	1 462	1 319	1 345	1 241	1 118	812	1 443	1 161	975
	65-74	1 034	1 029	862	895	847	757	600	1 055	838	744
	75 ou plus	838	839	686	707	662	664	488	817	698	537
		2 293	2 147	1 819	1 831	1 670	1 502	1 092	1 898	1 563	1 281
Féminin	Moins de 16	1 564	2 113	1 374	999	1 237	519	1 028	1 266	1 443	1 329
	16-19	608	594	452	376	406	521	453	642	527	465
	20-24	779	730	565	533	488	428	350	594	461	447
	25-34	658	623	521	518	480	465	332	565	449	361
	35-44	480	435	359	378	354	338	257	443	339	315
	45-54	422	386	292	300	288	260	200	340	250	228
	55-64	308	294	234	240	221	216	172	290	227	202
	65-74	253	257	209	171	183	167	120	215	159	136
	75 ou plus	317	345	193	148	209	149	123	280	199	137
		511	474	377	371	349	327	248	418	320	282
Total	Moins de 16	928	955	851	652	633	487	447	964	906	559
	16-19	2 007	1 872	1 544	1 485	1 505	1 636	1 286	2 088	1 671	1 483
	20-24	2 455	2 243	1 825	1 752	1 641	1 516	1 186	2 027	1 759	1 490
	25-34	1 951	1 846	1 530	1 565	1 382	1 249	907	1 566	1 294	1 021
	35-44	1 358	1 257	1 105	1 121	1 052	960	688	1 218	993	832
	45-54	1 191	1 122	933	956	877	767	553	968	772	653
	55-64	991	960	846	857	786	710	520	914	729	615
	65-74	746	736	609	609	581	515	400	700	547	480
	75 ou plus	701	702	543	537	518	493	364	628	518	389
Taux pour l'ensemble du Québec		1 481	1 381	1 155	1 156	1 058	958	700	1 210	983	814

Note : Ces données pourraient être modifiées en raison des délais entre l'infraction et la condamnation.

Tableau 1.16a

**Nombre d'infractions au Code de la sécurité routière
selon la région de résidence**

Type d'infraction : Omission de porter la ceinture de sécurité

Région de résidence	Année de l'infraction									
	1994	1995	1996	1997	1998	1999	2000	2001	2002	2003
01. Bas-Saint-Laurent	1 120	1 114	1 249	1 500	1 628	1 425	745	1 465	1 192	1 177
02. Saguenay-Lac-Saint-Jean	1 507	1 475	1 704	1 767	1 564	1 457	920	1 157	1 365	918
03. Capitale-Nationale	5 189	4 279	3 928	4 098	4 611	3 478	2 149	3 107	2 439	2 198
04. Mauricie	2 639	2 373	2 067	1 887	2 041	1 807	1 397	1 541	1 428	1 320
05. Estrie	1 820	1 481	1 425	1 442	1 228	1 158	869	1 201	1 370	1 069
06. Montréal	13 995	14 565	11 215	11 277	10 212	8 156	5 854	15 603	12 358	9 403
07. Outaouais	2 751	2 265	1 811	2 219	1 603	1 359	981	1 754	1 282	896
08. Abitibi-Témiscamingue	1 464	1 279	1 321	856	769	687	248	746	934	496
09. Côte-Nord	628	697	698	630	617	527	392	511	409	346
10. Nord-du-Québec	169	102	204	164	234	118	50	116	138	95
11. Gaspésie-Îles-de-la-Madeleine	749	868	900	854	520	338	224	630	414	387
12. Chaudière-Appalaches	2 843	2 737	2 495	2 376	2 658	1 956	1 240	2 743	2 219	2 054
13. Laval	3 858	3 627	3 082	3 148	1 815	1 937	2 403	3 732	3 193	2 384
14. Lanaudière	5 166	4 319	3 277	3 111	2 467	2 804	2 230	3 908	3 054	3 073
15. Laurentides	4 868	4 060	3 612	3 592	3 149	3 300	2 944	4 761	3 397	3 402
16. Montérégie	11 351	11 732	9 415	9 977	10 103	10 459	7 993	10 543	8 657	7 462
17. Centre-du-Québec	1 680	1 496	1 282	1 318	1 243	1 366	635	1 301	1 294	1 163
Indéterminée	585	513	322	247	136	263	220	165	79	34
Total	62 382	58 982	50 007	50 463	46 598	42 595	31 494	54 984	45 222	37 877

Note : Ces données pourraient être modifiées en raison des délais entre l'infraction et la condamnation.

Tableau 1.16b

**Taux d'infractions au Code de la sécurité routière
selon la région de résidence**

Type d'infraction : Omission de porter la ceinture de sécurité

Taux pour 100 000 titulaires de permis de conduire

Région de résidence	Année de l'infraction									
	1994	1995	1996	1997	1998	1999	2000	2001	2002	2003
01. Bas-Saint-Laurent	883	869	964	1 147	1 242	1 084	566	1 109	899	883
02. Saguenay–Lac-Saint-Jean	856	828	945	970	852	789	495	622	734	493
03. Capitale-Nationale	1 311	1 071	973	1 007	1 126	844	516	738	571	508
04. Mauricie	1 596	1 422	1 227	1 111	1 200	1 057	813	894	823	756
05. Estrie	1 044	836	791	792	669	625	463	632	711	547
06. Montréal	1 581	1 630	1 248	1 252	1 127	892	632	1 667	1 312	993
07. Outaouais	1 508	1 221	961	1 167	835	701	498	873	624	427
08. Abitibi-Témiscamingue	1 573	1 353	1 379	884	791	710	259	787	994	527
09. Côte-Nord	1 028	1 127	1 115	995	974	836	626	824	667	565
10. Nord-du-Québec	1 214	726	1 425	1 121	1 613	807	344	794	949	650
11. Gaspésie–Îles-de-la-Madeleine	1 174	1 346	1 390	1 318	805	528	354	999	657	610
12. Chaudière-Appalaches	1 154	1 094	982	922	1 024	745	467	1 023	819	750
13. Laval	1 914	1 773	1 489	1 507	860	905	1 107	1 691	1 423	1 049
14. Lanaudière	2 225	1 824	1 357	1 270	991	1 111	871	1 506	1 152	1 133
15. Laurentides	1 816	1 476	1 282	1 252	1 075	1 098	957	1 512	1 050	1 024
16. Montérégie	1 444	1 469	1 164	1 218	1 222	1 250	944	1 230	996	845
17. Centre-du-Québec	1 221	1 068	900	914	852	925	425	862	849	754
Indéterminée	---	---	---	---	---	---	---	---	---	---
Taux pour l'ensemble du Québec	1 481	1 381	1 155	1 156	1 058	958	700	1 210	983	814

Note : Ces données pourraient être modifiées en raison des délais entre l'infraction et la condamnation.

Tableau 1.17

**Nombre d'infractions au Code de la sécurité routière
selon la municipalité régionale de comté (MRC)**

Type d'infraction : Omission de porter la ceinture de sécurité

Municipalité régionale de comté	Année de l'infraction									
	1994	1995	1996	1997	1998	1999	2000	2001	2002	2003
01. Bas-Saint-Laurent										
La Matapédia (07)	77	92	71	74	111	109	25	103	61	75
Matane (08)	66	118	99	77	89	57	108	128	203	104
La Mitis (09)	123	125	197	204	195	141	56	123	81	69
Rimouski-Neigette (10)	234	224	274	503	527	510	236	353	208	289
Les Basques (11)	89	67	99	126	138	87	18	38	62	40
Rivière-du-Loup (12)	204	151	188	154	190	149	133	260	197	152
Témiscouata (13)	129	154	161	151	187	150	88	209	132	179
Kamouraska (14)	198	183	160	211	191	222	81	251	248	269
	1 120	1 114	1 249	1 500	1 628	1 425	745	1 465	1 192	1 177
02. Saguenay–Lac-Saint-Jean										
Le Domaine-du-Roy (91)	222	180	190	186	250	319	242	273	163	167
Maria-Chapdelaine (92)	256	208	227	282	116	125	93	177	408	148
Lac-Saint-Jean-Est (93)	175	219	237	189	262	154	96	154	162	135
Saguenay (941)	741	731	859	938	724	668	423	470	533	398
Le Fjord-du-Saguenay (942)	113	137	191	172	212	191	66	83	99	70
	1 507	1 475	1 704	1 767	1 564	1 457	920	1 157	1 365	918
03. Capitale-Nationale										
Charlevoix-Est (15)	316	161	87	84	121	78	14	58	63	63
Charlevoix (16)	116	122	91	99	137	65	16	43	46	38
L'Île-d'Orléans (20)	80	75	43	53	54	36	30	51	54	40
La Côte-de-Beaupré (21)	279	196	163	177	202	90	73	104	90	96
La Jacques-Cartier (22)	285	206	191	167	198	138	97	165	124	171
Québec (23)	3 593	3 124	2 998	3 082	3 356	2 807	1 811	2 429	1 882	1 628
Portneuf (34)	520	395	355	436	543	264	108	257	180	162
	5 189	4 279	3 928	4 098	4 611	3 478	2 149	3 107	2 439	2 198
04. Mauricie										
Mékinac (35)	131	108	57	86	76	97	48	63	68	92
Shawinigan (36)	580	427	499	509	504	464	385	344	281	285
Trois-Rivières (371)	1 329	1 254	955	829	955	734	673	718	592	584
Les Chenaux (372)	174	174	134	108	126	85	93	79	108	113
Maskinongé (51)	350	305	351	282	315	352	157	260	265	147
La Tuque (90)	75	105	71	73	65	75	41	77	114	99
	2 639	2 373	2 067	1 887	2 041	1 807	1 397	1 541	1 428	1 320

Note : Ces données pourraient être modifiées en raison des délais entre l'infraction et la condamnation.

Tableau 1.17
(Suite)
Nombre d'infractions au Code de la sécurité routière
selon la municipalité régionale de comté (MRC)

Type d'infraction : Omission de porter la ceinture de sécurité

Municipalité régionale de comté	Année de l'infraction									
	1994	1995	1996	1997	1998	1999	2000	2001	2002	2003
05. Estrie										
Le Granit (30)	103	99	125	126	62	52	35	56	77	62
Asbestos (40)	81	81	87	112	118	81	36	76	90	53
Le Haut-Saint-François (41)	153	133	124	97	78	100	77	146	111	77
Le Val-Saint-François (42)	236	174	184	230	261	215	128	142	223	124
Sherbrooke (43)	736	627	552	561	463	429	377	482	553	410
Coaticook (44)	122	75	67	93	76	101	68	37	66	89
Memphrémagog (45)	389	292	286	223	170	180	148	262	250	254
	1 820	1 481	1 425	1 442	1 228	1 158	869	1 201	1 370	1 069
06. Montréal										
Montréal (66)	13 995	14 565	11 215	11 277	10 212	8 156	5 854	15 603	12 358	9 403
07. Outaouais										
Papineau (80)	104	122	131	133	131	82	41	88	70	54
Gatineau (81)	1 890	1 566	1 124	1 575	1 111	894	706	1 186	856	586
Les Collines-de-l'Outaouais (82)	319	251	234	274	204	175	123	219	182	110
La Vallée-de-la-Gatineau (83)	307	213	162	166	104	152	71	168	122	77
Pontiac (84)	131	113	160	71	53	56	40	93	52	69
	2 751	2 265	1 811	2 219	1 603	1 359	981	1 754	1 282	896
08. Abitibi-Témiscamingue										
Témiscamingue (85)	92	62	71	67	67	84	12	123	102	52
Rouyn-Noranda (86)	327	341	236	145	140	116	58	79	112	62
Abitibi-Ouest (87)	246	222	282	189	206	178	37	63	94	81
Abitibi (88)	273	238	176	106	173	127	71	208	290	147
La Vallée-de-l'Or (89)	526	416	556	349	183	182	70	273	336	154
	1 464	1 279	1 321	856	769	687	248	746	934	496
09. Côte-Nord										
La Haute-Côte-Nord (95)	189	198	119	78	73	60	28	54	88	56
Manicouagan (96)	182	181	227	260	262	240	123	165	137	106
Sept-Rivières (971)	177	251	306	259	246	178	221	270	147	147
Caniapiscau (972)	6	7	5	4	6	6	5	4	9	12
Minganie (981)	53	31	31	26	21	36	13	17	25	20
Basse-Côte-Nord (982)	21	29	10	3	9	7	2	1	3	5
	628	697	698	630	617	527	392	511	409	346

Note : Ces données pourraient être modifiées en raison des délais entre l'infraction et la condamnation.

Tableau 1.17
(Suite)
Nombre d'infractions au Code de la sécurité routière
selon la municipalité régionale de comté (MRC)

Type d'infraction : Omission de porter la ceinture de sécurité

Municipalité régionale de comté	Année de l'infraction									
	1994	1995	1996	1997	1998	1999	2000	2001	2002	2003
10. Nord-du-Québec										
Jamésie (991)	168	99	202	162	234	117	50	116	138	93
Kativik (992)	1	3	2	2	0	1	0	0	0	2
	169	102	204	164	234	118	50	116	138	95
11. Gaspésie-Îles-de-la-Madeleine										
Les Îles-de-la-Madeleine (01)	121	118	119	172	85	47	58	76	51	36
Le Rocher-Percé (02)	156	180	159	166	106	87	61	164	101	162
La Côte-de-Gaspé (03)	128	117	212	167	105	50	13	115	82	27
La Haute-Gaspésie (04)	114	223	179	156	113	69	54	128	76	70
Bonaventure (05)	142	151	166	135	84	52	25	95	60	62
Avignon (06)	88	79	65	58	27	33	13	52	44	30
	749	868	900	854	520	338	224	630	414	387
12. Chaudière-Appalaches										
L'Islet (17)	117	156	131	129	175	102	41	100	80	91
Montmagny (18)	136	146	124	144	185	149	57	147	119	173
Bellechasse (19)	268	230	191	152	244	208	100	240	189	148
Lévis (251)	647	679	638	535	724	581	416	727	673	595
La Nouvelle-Beauce (26)	273	226	225	213	230	169	105	321	263	130
Robert-Cliche (27)	202	153	94	149	137	86	66	205	130	100
Les Etchemins (28)	121	182	151	122	123	74	30	102	50	63
Beauce-Sartigan (29)	373	310	277	269	347	237	149	356	361	405
L'Amiante (31)	495	463	466	450	342	191	157	318	174	173
Lotbinière (33)	211	192	198	213	151	159	119	227	180	176
	2 843	2 737	2 495	2 376	2 658	1 956	1 240	2 743	2 219	2 054
13. Laval										
Laval (65)	3 858	3 627	3 082	3 148	1 815	1 937	2 403	3 732	3 193	2 384
14. Lanaudière										
D'Autray (52)	444	385	317	295	240	343	208	505	348	339
L'Assomption (60)	1 214	986	711	624	486	478	454	912	825	686
Joliette (61)	1 194	980	613	403	264	320	318	242	309	283
Matawinie (62)	551	490	330	386	265	273	197	386	295	259
Montcalm (63)	570	481	365	359	281	373	270	410	310	333
Les Moulins (64)	1 193	997	941	1 044	931	1 017	783	1 453	967	1 173
	5 166	4 319	3 277	3 111	2 467	2 804	2 230	3 908	3 054	3 073

Note : Ces données pourraient être modifiées en raison des délais entre l'infraction et la condamnation.

Tableau 1.17
(Suite)
Nombre d'infractions au Code de la sécurité routière
selon la municipalité régionale de comté (MRC)

Type d'infraction : Omission de porter la ceinture de sécurité

Municipalité régionale de comté	Année de l'infraction									
	1994	1995	1996	1997	1998	1999	2000	2001	2002	2003
15. Laurentides										
Deux-Montagnes (72)	949	685	576	626	456	545	467	787	572	726
Thérèse-De Blainville (73)	1 421	1 181	1 039	934	945	922	979	1 423	984	1 048
Mirabel (74)	355	338	277	211	317	285	244	391	223	279
La Rivière-du-Nord (75)	967	726	724	737	651	775	577	898	515	517
Argenteuil (76)	321	378	306	343	233	192	216	210	94	115
Les Pays-d'en-Haut (77)	339	308	242	288	241	287	177	465	585	411
Les Laurentides (78)	273	258	250	270	180	165	108	329	268	157
Antoine-Labelle (79)	243	186	198	183	126	129	176	258	156	149
	4 868	4 060	3 612	3 592	3 149	3 300	2 944	4 761	3 397	3 402
16. Montérégie										
Brome-Missisquoi (46)	400	377	259	235	274	277	234	215	281	149
La Haute-Yamaska (47)	1 245	1 223	813	559	677	716	489	572	488	453
Acton (48)	146	113	115	127	157	224	62	231	166	87
Le Bas-Richelieu (53)	420	412	317	377	471	429	241	361	256	291
Les Maskoutains (54)	639	626	550	650	701	635	268	761	475	486
Rouville (55)	270	318	236	241	205	176	147	213	152	164
Le Haut-Richelieu (56)	637	701	578	596	623	624	533	649	557	508
La Vallée-du-Richelieu (57)	901	863	699	683	584	541	468	813	570	495
Longueuil (58)	2 851	3 114	2 901	3 339	3 276	3 371	2 897	3 517	2 373	2 272
Lajemmerais (59)	493	582	434	487	401	351	319	596	487	466
Roussillon (67)	1 367	1 395	1 081	885	923	847	570	977	878	788
Les Jardins-de-Napierville (68)	296	370	237	231	179	236	85	210	276	152
Le Haut-Saint-Laurent (69)	263	223	170	172	117	161	99	119	207	137
Beauharnois-Salaberry (70)	516	567	394	519	729	1 020	566	366	713	336
Vaudreuil-Soulanges (71)	907	848	631	876	786	851	1 015	943	778	678
	11 351	11 732	9 415	9 977	10 103	10 459	7 993	10 543	8 657	7 462
17. Centre-du-Québec										
L'Érable (32)	238	200	170	188	143	143	59	95	106	126
Bécancour (38)	266	166	137	156	126	165	41	173	134	100
Arthabaska (39)	409	333	330	311	333	280	150	297	378	440
Drummond (49)	593	604	511	520	522	556	291	580	543	376
Nicolet-Yamaska (50)	174	193	134	143	119	222	94	156	133	121
	1 680	1 496	1 282	1 318	1 243	1 366	635	1 301	1 294	1 163
Indéterminée										
	585	513	322	247	136	263	220	165	79	34
Total	62 382	58 982	50 007	50 463	46 598	42 595	31 494	54 984	45 222	37 877

Note : Ces données pourraient être modifiées en raison des délais entre l'infraction et la condamnation.

SECTION 2 : Infractions au Code criminel reliées à la conduite d'un véhicule routier

Certains comportements en relation avec la conduite d'un véhicule routier ont été identifiés comme criminels par le législateur. Une condamnation à cet égard signifie des sanctions applicables en vertu du droit criminel. De plus, l'article 180 du Code de la sécurité routière prévoit explicitement que certaines condamnations en vertu du Code criminel reliées à la conduite d'un véhicule routier entraînent la révocation du permis de conduire ou la suspension du droit d'en obtenir un. La présente section dresse un portrait des infractions au Code criminel reliées à la conduite d'un véhicule routier, alors que la section 3 traite des sanctions qu'elles peuvent engendrer. La liste B présente les infractions au Code criminel reliées à la conduite d'un véhicule routier.

Liste B

**Infractions au Code criminel
reliées à la conduite d'un véhicule routier***Code criminel canadien (chapitre C-46)*

Description de l'infraction	Article de loi
Conduite ou garde d'un véhicule avec les facultés affaiblies et causant la mort	255(3)
Conduite ou garde d'un véhicule avec les facultés affaiblies et causant des lésions corporelles	255(2)
Conduite ou garde d'un véhicule avec un taux d'alcool supérieur à 80 milligrammes par 100 millilitres de sang	253(b)
Conduite ou garde d'un véhicule avec les facultés affaiblies	253(a)
Refus de subir l'alcootest ou de fournir un échantillon de sang	254(5)
Négligence criminelle causant la mort	220
Conduite dangereuse causant la mort	249(4)
Homicide involontaire	236
Négligence criminelle causant des lésions corporelles	221
Conduite dangereuse causant des lésions corporelles	249(3)
Conduite dangereuse	249(1a)
Délit de fuite	252(1)
Délit de fuite lors d'une poursuite policière	249.1

Si une infraction au Code criminel reliée à la conduite d'un véhicule routier est commise dans une autre province ou dans un État américain avec lequel le Québec a conclu une entente, cette infraction est portée au dossier du conducteur. Elle entraînera les mêmes sanctions que si elle avait été commise au Québec.

Le nombre d'infractions au Code criminel reliées à la conduite d'un véhicule routier a considérablement régressé durant la période de 1994 à 2003. Le graphique 2.1 montre le nombre d'infractions au Code criminel reliées à la conduite d'un véhicule routier, connues en septembre 2004, de 1994 à 2003.

Graphique 2.1

**Nombre d'infractions au Code criminel
reliées à la conduite d'un véhicule routier**

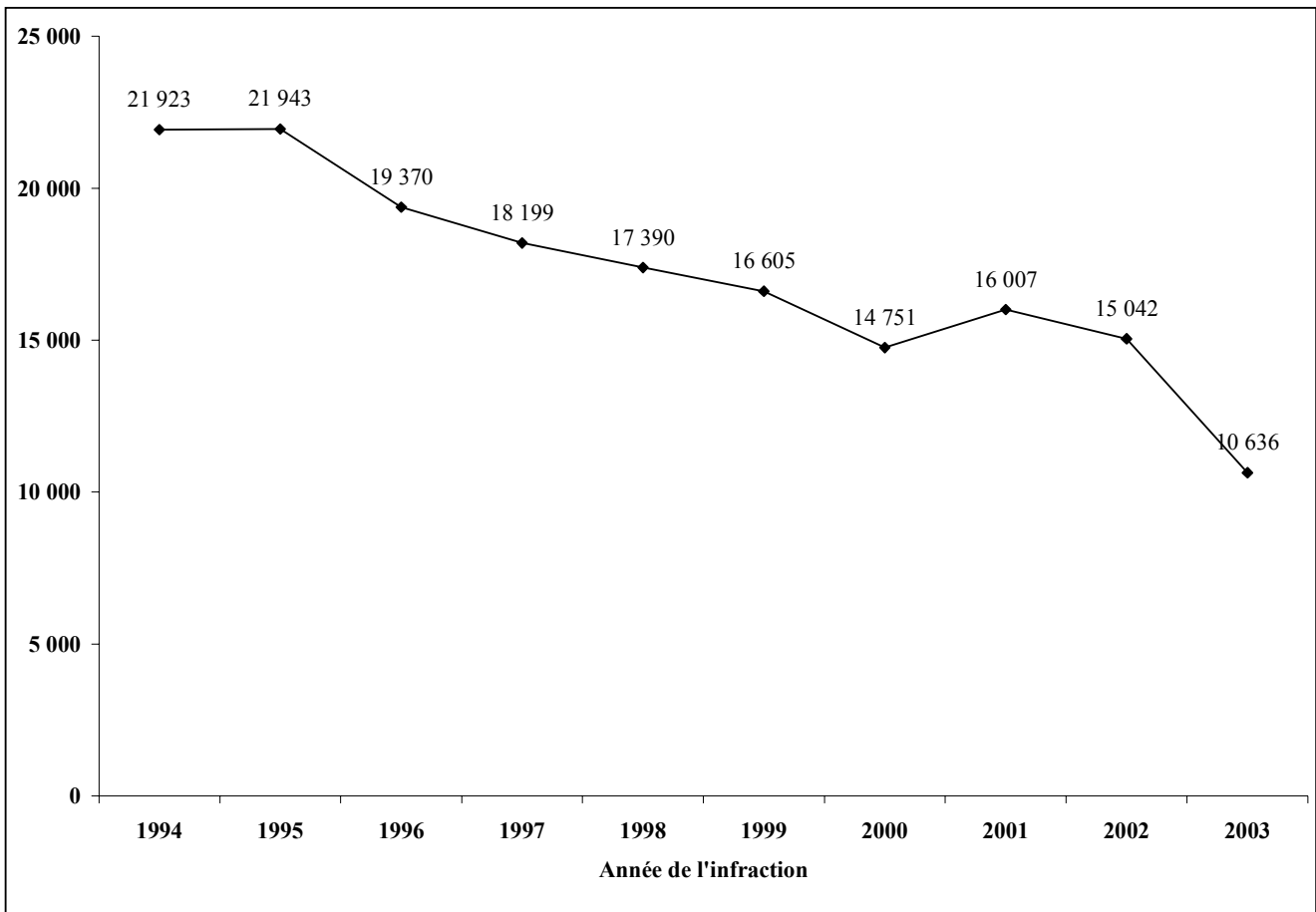

Note : Ces données pourraient être modifiées en raison des délais entre l'infraction et la condamnation.

Le délai entre le moment où une infraction au Code criminel est constatée par un policier et celui où le conducteur est déclaré coupable est beaucoup plus long que pour les infractions au Code de la sécurité routière. Toutefois, depuis 1997, si un conducteur se fait arrêter en vertu des articles 253(b) ou 254(5) du Code criminel canadien, il verra son permis de conduire suspendu sur-le-champ. La section 4 traite, entre autres, de ce type de sanction.

Les données portant sur les infractions au Code criminel pourraient donc être modifiées en raison des délais qui existent entre l'infraction et la condamnation. Le tableau 2.1 montre l'état des données à la date de production des fichiers, soit en septembre 2004. À moins de retards exceptionnels, elles étaient complètes pour les années 1994 à 1998. Les données des années 1999 et 2000 étaient complètes à plus de 99 %. Quant à celles des années 2001, 2002 et 2003, elles sont connues à 97,8 %, 92,3 % et 68,0 % respectivement.

Tableau 2.1

**État des données
pour les infractions au Code criminel⁵**

Année de l'infraction	Données connues en septembre 2004
1994	100,0%
1995	100,0%
1996	100,0%
1997	100,0%
1998	100,0%
1999	99,9%
2000	99,5%
2001	97,8%
2002	92,3%
2003	68,0%

⁵ Évolution du nombre d'infractions au code criminel et au code de la sécurité routière – 1992-2003, Tardif, F., (2005).

Le tableau 2.2 présente le nombre d'infractions au Code criminel selon le type d'infraction, pour la période de 1994 à 2003.

Tableau 2.2

**Nombre d'infractions au Code criminel
selon le type d'infraction**

Description de l'infraction	Année de l'infraction									
	1994	1995	1996	1997	1998	1999	2000	2001	2002	2003
Conduite ou garde d'un véhicule avec les facultés affaiblies et causant la mort	15	19	24	18	13	16	19	13	6	7
Conduite ou garde d'un véhicule avec les facultés affaiblies et causant des lésions corporelles	171	136	177	133	106	96	132	138	78	42
Conduite ou garde d'un véhicule avec un taux d'alcool supérieur à 80 milligrammes par 100 millilitres de sang	15 101	15 545	13 903	13 018	12 729	12 071	10 692	11 564	10 844	7 974
Conduite ou garde d'un véhicule avec les facultés affaiblies	3 782	3 529	2 941	2 827	2 612	2 446	2 222	2 258	2 042	1 268
Refus de subir l'alcootest ou de fournir un échantillon de sang	2 008	1 877	1 629	1 516	1 319	1 295	1 079	1 119	1 122	678
Négligence criminelle causant la mort	7	3	1	4	3	3	5	2	0	2
Conduite dangereuse causant la mort	8	18	17	4	10	14	16	12	5	2
Négligence criminelle causant des lésions corporelles	2	6	1	3	2	3	0	3	4	3
Conduite dangereuse causant des lésions corporelles	27	57	30	32	38	47	45	29	35	18
Conduite dangereuse	397	394	375	389	351	388	349	427	404	251
Délit de fuite	405	359	272	255	207	226	192	184	240	133
Délit de fuite lors d'une poursuite policière	---	---	---	---	---	---	---	258	262	258
Total	21 923	21 943	19 370	18 199	17 390	16 605	14 751	16 007	15 042	10 636

Note : Ces données pourraient être modifiées en raison des délais entre l'infraction et la condamnation.

Les infractions liées à l'alcool représentent la très grande majorité des infractions au Code criminel (95 %). Le graphique 2.2 présente la répartition des infractions au Code criminel liées à la conduite d'un véhicule routier en faisant la distinction entre l'infraction *conduite ou garde d'un véhicule avec un taux d'alcool supérieur à 80 milligrammes par 100 millilitres de sang* (72 %) et les *autres infractions liées à l'alcool* (23 %).

Graphique 2.2

**Répartition des infractions au Code criminel
selon le type d'infraction**

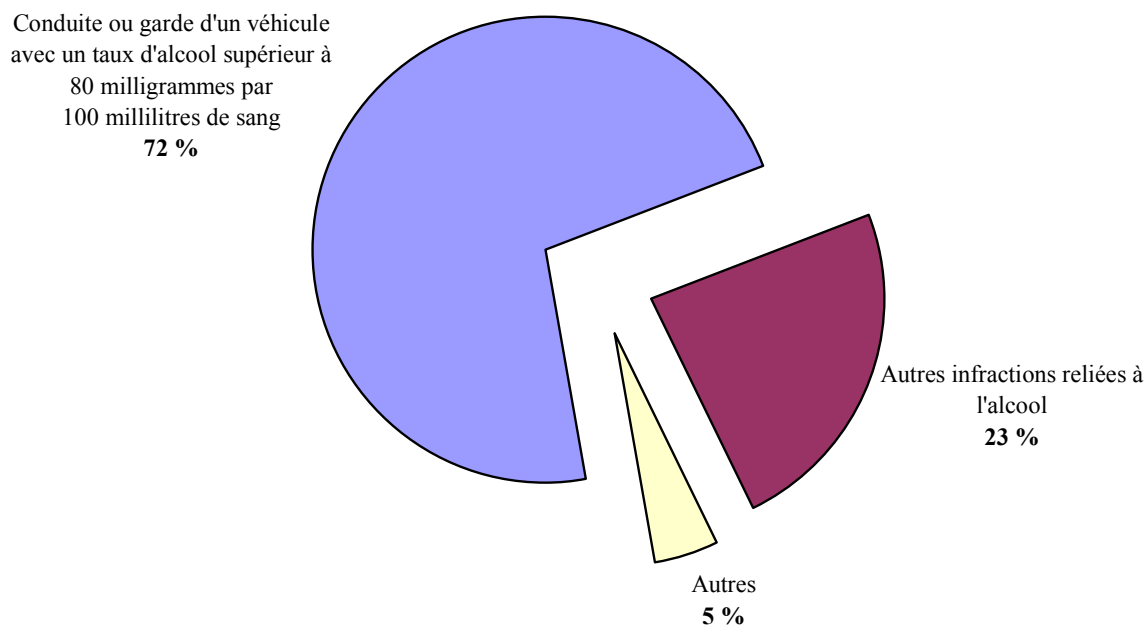

Le graphique 2.3 montre la distribution des contrevenants pour l'ensemble des infractions au Code criminel en comparaison avec celle des titulaires de permis.

Graphique 2.3

**Distribution selon l'âge des contrevenants
pour l'ensemble des infractions au Code criminel
par rapport à la distribution des titulaires de permis**

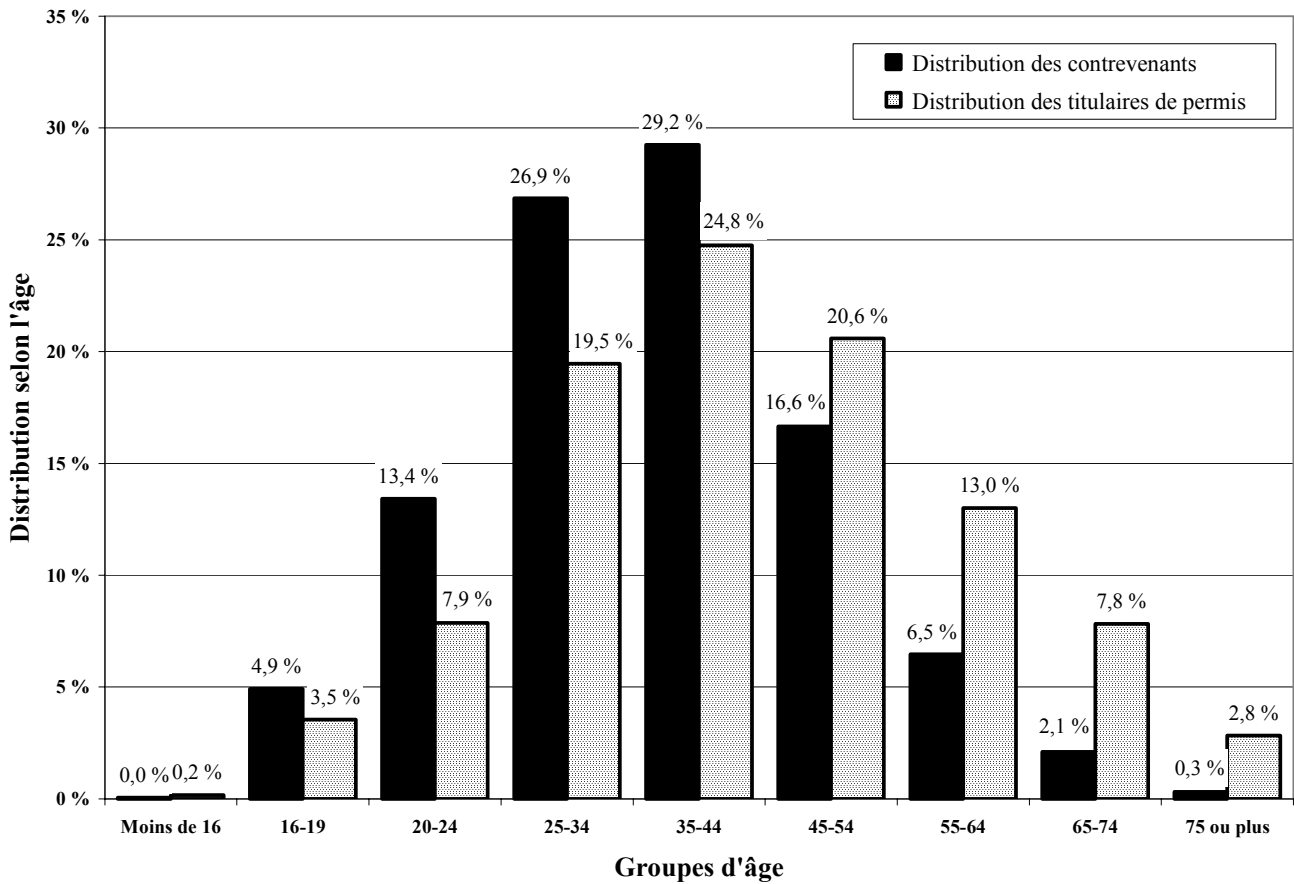

Bien qu'il soit connu que les jeunes conducteurs constituent la large part des contrevenants, cette comparaison, pour la période de 1994 à 2003, permet de constater que cette surreprésentativité s'étend aussi aux titulaires de permis âgés de 35 à 44 ans, ce qui n'est pas le cas pour les infractions au Code de la sécurité routière.

Les conducteurs de 20 à 24 ans formaient 7,9 % des titulaires de permis alors qu'ils ont été responsables de 13,4 % des infractions au Code criminel. Ce groupe est donc surreprésenté dans une proportion de 1,70 (13,4 % / 7,9 %). La surreprésentativité pour l'ensemble des conducteurs de moins de 35 ans est de 1,45 (45,2 % / 31,1 %).

Le graphique 2.4 montre ces distributions mais, cette fois-ci, selon le sexe des conducteurs. La surreprésentativité des conducteurs de sexe masculin est de 1,67 (89,5 % / 53,7 %).

Graphique 2.4

**Distribution selon le sexe des contrevenants
pour l'ensemble des infractions au Code criminel
par rapport à la distribution des titulaires de permis**

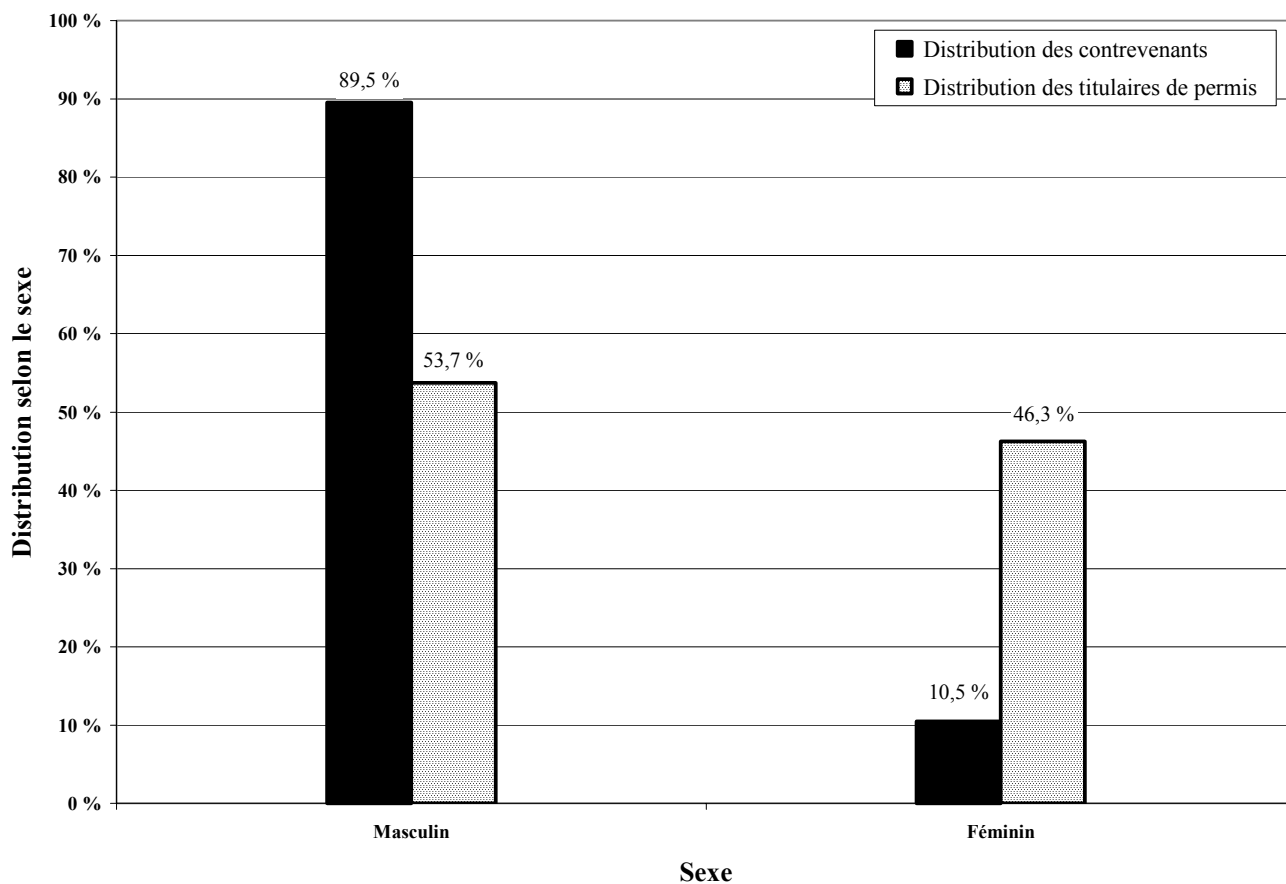

Les tableaux 2.3 à 2.5 présentent l'information portant sur les infractions au Code criminel reliées à la conduite d'un véhicule routier. Il s'agit de l'information sur l'*ensemble des infractions* selon l'âge, le sexe, la région de résidence et la municipalité régionale de comté (MRC). L'information portant sur les *infractions au Code criminel reliées à l'alcool* est présentée à la section 4.

Les tableaux montrant l'information selon l'âge, le sexe et la région de résidence sont aussi accompagnés de l'information sur les taux d'infractions pour 100 000 titulaires de permis de conduire.

Tableau 2.3a

**Nombre d'infractions au Code criminel
selon le sexe et l'âge**

Sexe	Âge	Année de l'infraction									
		1994	1995	1996	1997	1998	1999	2000	2001	2002	2003
Masculin	Moins de 16	8	9	7	6	12	8	3	8	4	6
	16-19	845	902	852	723	780	755	644	792	760	613
	20-24	2 433	2 663	2 259	2 135	2 198	1 984	1 753	2 064	2 108	1 502
	25-34	6 495	6 318	5 246	4 761	4 194	3 742	3 101	3 376	2 946	2 123
	35-44	5 737	5 689	5 088	4 768	4 540	4 384	3 914	3 946	3 574	2 372
	45-54	2 966	2 981	2 620	2 612	2 513	2 542	2 378	2 527	2 444	1 671
	55-64	1 231	1 084	1 071	1 060	1 004	1 017	963	1 021	982	669
	65-74	360	347	341	341	350	341	288	356	363	234
	75 ou plus	42	49	52	51	44	44	42	64	53	53
			20 117	20 042	17 536	16 457	15 635	14 817	13 086	14 154	13 234
Féminin	Moins de 16	0	1	3	1	3	2	1	0	1	0
	16-19	53	54	59	71	73	56	55	62	66	55
	20-24	157	170	150	162	150	193	164	197	172	153
	25-34	638	647	606	517	542	454	391	474	429	263
	35-44	638	664	644	625	643	660	625	679	667	512
	45-54	237	281	289	288	255	309	306	316	329	306
	55-64	72	62	68	61	75	91	95	99	113	81
	65-74	10	21	13	15	14	20	27	23	26	23
	75 ou plus	1	1	2	2	0	3	1	3	5	0
			1 806	1 901	1 834	1 742	1 755	1 788	1 665	1 853	1 808
Total	Moins de 16	8	10	10	7	15	10	4	8	5	6
	16-19	898	956	911	794	853	811	699	854	826	668
	20-24	2 590	2 833	2 409	2 297	2 348	2 177	1 917	2 261	2 280	1 655
	25-34	7 133	6 965	5 852	5 278	4 736	4 196	3 492	3 850	3 375	2 386
	35-44	6 375	6 353	5 732	5 393	5 183	5 044	4 539	4 625	4 241	2 884
	45-54	3 203	3 262	2 909	2 900	2 768	2 851	2 684	2 843	2 773	1 977
	55-64	1 303	1 146	1 139	1 121	1 079	1 108	1 058	1 120	1 095	750
	65-74	370	368	354	356	364	361	315	379	389	257
	75 ou plus	43	50	54	53	44	47	43	67	58	53
	Total		21 923	21 943	19 370	18 199	17 390	16 605	14 751	16 007	15 042

Note : Ces données pourraient être modifiées en raison des délais entre l'infraction et la condamnation.

Tableau 2.3b

**Taux d'infractions au Code criminel
selon le sexe et l'âge**

Taux pour 100 000 titulaires de permis de conduire

Sexe	Âge	Année de l'infraction									
		1994	1995	1996	1997	1998	1999	2000	2001	2002	2003
Masculin	Moins de 16	116	132	116	109	218	137	52	150	70	95
	16-19	885	934	855	725	861	906	798	1 011	991	801
	20-24	1 353	1 487	1 267	1 192	1 201	1 066	932	1 090	1 124	814
	25-34	1 276	1 279	1 101	1 045	950	874	742	818	715	513
	35-44	1 041	1 018	899	838	788	755	674	684	631	427
	45-54	701	679	579	563	528	520	474	494	468	313
	55-64	439	383	371	360	330	322	292	296	271	176
	65-74	195	182	173	169	169	162	135	165	165	105
	75 ou plus	67	73	72	66	54	51	46	66	52	49
		877	865	751	701	661	621	543	582	539	373
Féminin	Moins de 16	0	75	243	91	265	173	86	0	90	0
	16-19	71	71	73	88	99	87	90	106	116	96
	20-24	98	106	93	99	90	115	98	117	103	93
	25-34	135	141	136	121	132	115	101	125	113	69
	35-44	126	128	122	117	119	122	116	127	127	99
	45-54	65	73	72	70	60	70	67	68	69	62
	55-64	35	29	30	26	31	35	34	34	36	24
	65-74	9	18	10	11	10	14	18	15	16	14
	75 ou plus	4	4	7	6	0	7	2	6	9	0
		94	97	92	86	86	87	80	88	84	64
Total	Moins de 16	98	122	137	106	226	143	58	124	73	78
	16-19	528	555	505	439	519	549	492	625	617	499
	20-24	761	834	710	670	672	616	539	632	643	473
	25-34	726	731	635	598	556	509	434	486	427	300
	35-44	602	590	524	490	465	450	405	415	388	269
	45-54	406	396	341	330	307	306	280	290	277	193
	55-64	268	231	222	212	196	192	175	176	162	106
	65-74	127	120	110	107	105	101	86	101	101	65
	75 ou plus	50	54	53	48	37	36	31	45	36	31
Taux pour l'ensemble du Québec		520	514	448	417	395	373	328	352	327	228

Note : Ces données pourraient être modifiées en raison des délais entre l'infraction et la condamnation.

Tableau 2.4a

**Nombre d'infractions au Code criminel
selon la région de résidence**

Région de résidence	Année de l'infraction									
	1994	1995	1996	1997	1998	1999	2000	2001	2002	2003
01. Bas-Saint-Laurent	852	881	740	806	743	753	577	735	645	498
02. Saguenay-Lac-Saint-Jean	1 071	1 175	1 028	968	1 031	934	744	807	783	551
03. Capitale-Nationale	1 972	2 077	1 809	1 754	1 541	1 474	1 325	1 407	1 468	1 123
04. Mauricie	999	948	936	902	815	794	704	812	758	555
05. Estrie	870	868	823	759	722	661	684	664	640	419
06. Montréal	3 047	2 926	2 428	2 105	2 327	2 371	2 238	2 368	1 956	1 137
07. Outaouais	1 013	1 228	1 027	960	776	692	554	637	598	483
08. Abitibi-Témiscamingue	860	856	785	904	689	624	446	515	524	432
09. Côte-Nord	509	571	597	489	469	393	329	340	279	236
10. Nord-du-Québec	113	141	152	143	134	115	162	179	169	118
11. Gaspésie-Îles-de-la-Madeleine	645	612	666	618	497	388	327	404	417	280
12. Chaudière-Appalaches	1 703	1 671	1 520	1 512	1 447	1 246	1 076	1 226	1 210	979
13. Laval	791	767	674	567	569	556	505	522	432	277
14. Lanaudière	1 581	1 437	1 154	972	837	923	736	903	822	601
15. Laurentides	1 583	1 454	1 285	1 234	1 050	1 051	1 057	1 057	973	757
16. Montérégie	3 401	3 364	2 915	2 679	2 832	2 721	2 481	2 658	2 599	1 664
17. Centre-du-Québec	713	758	654	685	796	750	632	690	720	500
Indéterminée	200	209	177	142	115	159	174	83	49	26
Total	21 923	21 943	19 370	18 199	17 390	16 605	14 751	16 007	15 042	10 636

Note : Ces données pourraient être modifiées en raison des délais entre l'infraction et la condamnation.

Tableau 2.4b

**Taux d'infractions au Code criminel
selon la région de résidence**

Taux pour 100 000 titulaires de permis de conduire

Région de résidence	Année de l'infraction									
	1994	1995	1996	1997	1998	1999	2000	2001	2002	2003
01. Bas-Saint-Laurent	672	687	571	616	567	573	438	557	487	374
02. Saguenay-Lac-Saint-Jean	609	660	570	532	562	506	401	434	421	296
03. Capitale-Nationale	498	520	448	431	376	358	318	334	344	260
04. Mauricie	604	568	555	531	479	464	410	471	437	318
05. Estrie	499	490	457	417	393	357	364	350	332	214
06. Montréal	344	327	270	234	257	259	242	253	208	120
07. Outaouais	555	662	545	505	404	357	281	317	291	230
08. Abitibi-Témiscamingue	924	906	819	933	709	645	466	544	558	459
09. Côte-Nord	833	923	953	773	740	623	525	548	455	385
10. Nord-du-Québec	812	1 003	1 061	977	924	786	1 114	1 225	1 162	808
11. Gaspésie-Îles-de-la-Madeleine	1 011	949	1 028	954	769	606	516	641	661	441
12. Chaudière-Appalaches	691	668	598	587	557	475	405	457	447	357
13. Laval	392	375	326	271	269	260	233	236	193	122
14. Lanaudière	681	607	478	397	336	366	287	348	310	222
15. Laurentides	591	529	456	430	358	350	344	336	301	228
16. Montérégie	433	421	361	327	342	325	293	310	299	188
17. Centre-du-Québec	518	541	459	475	546	508	423	457	472	324
Indéterminée	---	---	---	---	---	---	---	---	---	---
Taux pour l'ensemble du Québec	520	514	448	417	395	373	328	352	327	228

Note : Ces données pourraient être modifiées en raison des délais entre l'infraction et la condamnation.

Tableau 2.5

**Nombre d'infractions au Code criminel
selon la municipalité régionale de comté (MRC)**

Municipalité régionale de comté	Année de l'infraction									
	1994	1995	1996	1997	1998	1999	2000	2001	2002	2003
01. Bas-Saint-Laurent										
La Matapédia (07)	112	110	124	97	94	83	63	75	61	54
Matane (08)	106	94	103	126	92	77	78	112	94	45
La Mitis (09)	123	104	90	85	97	103	68	83	63	51
Rimouski-Neigette (10)	180	237	159	170	164	147	122	126	112	99
Les Basques (11)	27	22	27	48	45	38	33	58	36	16
Rivière-du-Loup (12)	104	95	89	113	95	113	95	101	101	88
Témiscouata (13)	94	81	59	70	76	105	69	105	82	91
Kamouraska (14)	106	138	89	97	80	87	49	75	96	54
	852	881	740	806	743	753	577	735	645	498
02. Saguenay-Lac-Saint-Jean										
Le Domaine-du-Roy (91)	180	213	174	177	161	143	108	121	141	78
Maria-Chapdelaine (92)	106	132	108	107	97	79	84	87	106	85
Lac-Saint-Jean-Est (93)	237	225	208	232	265	225	172	175	158	140
Saguenay (941)	476	510	469	398	434	403	321	356	312	202
Le Fjord-du-Saguenay (942)	72	95	69	54	74	84	59	68	66	46
	1 071	1 175	1 028	968	1 031	934	744	807	783	551
03. Capitale-Nationale										
Charlevoix-Est (15)	67	76	89	58	38	50	63	55	61	38
Charlevoix (16)	44	44	35	38	36	58	34	40	40	19
L'Île-d'Orléans (20)	15	21	18	19	19	25	18	20	15	19
La Côte-de-Beaupré (21)	81	80	70	88	72	79	60	62	78	59
La Jacques-Cartier (22)	100	134	94	87	87	77	74	74	75	63
Québec (23)	1 507	1 516	1 308	1 254	1 161	1 037	972	1 015	1 063	821
Portneuf (34)	158	206	195	210	128	148	104	141	136	104
	1 972	2 077	1 809	1 754	1 541	1 474	1 325	1 407	1 468	1 123
04. Mauricie										
Mékinac (35)	44	51	43	44	46	41	28	50	49	31
Shawinigan (36)	214	187	198	187	159	178	145	146	124	105
Trois-Rivières (371)	475	459	449	416	386	341	299	370	336	236
Les Chenaux (372)	86	77	61	79	50	58	59	53	79	34
Maskinongé (51)	129	122	121	115	102	120	118	108	110	106
La Tuque (90)	51	52	64	61	72	56	55	85	60	43
	999	948	936	902	815	794	704	812	758	555

Note : Ces données pourraient être modifiées en raison des délais entre l'infraction et la condamnation.

Tableau 2.5
(Suite)
Nombre d'infractions au Code criminel
selon la municipalité régionale de comté (MRC)

Municipalité régionale de comté	Année de l'infraction									
	1994	1995	1996	1997	1998	1999	2000	2001	2002	2003
05. Estrie										
Le Granit (30)	72	63	57	68	50	46	42	53	48	32
Asbestos (40)	45	53	43	43	47	56	47	43	28	34
Le Haut-Saint-François (41)	94	103	90	84	71	52	68	68	58	39
Le Val-Saint-François (42)	96	85	56	71	85	64	70	70	66	34
Sherbrooke (43)	390	396	373	303	298	256	288	256	274	153
Coaticook (44)	45	50	63	61	40	45	38	49	51	28
Memphrémagog (45)	128	118	141	129	131	142	131	125	115	99
	870	868	823	759	722	661	684	664	640	419
06. Montréal										
Montréal (66)	3 047	2 926	2 428	2 105	2 327	2 371	2 238	2 368	1 956	1 137
07. Outaouais										
Papineau (80)	60	102	85	82	60	48	35	43	45	42
Gatineau (81)	642	750	558	563	479	400	353	402	382	278
Les Collines-de-l'Outaouais (82)	132	161	150	97	94	84	80	78	56	58
La Vallée-de-la-Gatineau (83)	110	163	156	184	112	134	67	88	87	79
Pontiac (84)	69	52	78	34	31	26	19	26	28	26
	1 013	1 228	1 027	960	776	692	554	637	598	483
08. Abitibi-Témiscamingue										
Témiscamingue (85)	128	103	84	128	64	88	49	75	71	69
Rouyn-Noranda (86)	250	192	179	227	159	161	127	133	135	77
Abitibi-Ouest (87)	112	111	127	140	103	102	79	70	90	92
Abitibi (88)	137	163	108	139	156	105	87	74	75	70
La Vallée-de-l'Or (89)	233	287	287	270	207	168	104	163	153	124
	860	856	785	904	689	624	446	515	524	432
09. Côte-Nord										
La Haute-Côte-Nord (95)	77	77	73	61	47	43	35	45	51	19
Manicouagan (96)	170	190	217	152	161	129	97	130	75	59
Sept-Rivières (971)	224	233	224	230	210	169	166	127	112	127
Caniapiscau (972)	11	19	25	14	11	16	7	9	8	5
Minganie (981)	20	35	36	24	24	31	14	23	26	23
Basse-Côte-Nord (982)	7	17	22	8	16	5	10	6	7	3
	509	571	597	489	469	393	329	340	279	236

Note : Ces données pourraient être modifiées en raison des délais entre l'infraction et la condamnation.

Tableau 2.5
(Suite)
Nombre d'infractions au Code criminel
selon la municipalité régionale de comté (MRC)

Municipalité régionale de comté	Année de l'infraction									
	1994	1995	1996	1997	1998	1999	2000	2001	2002	2003
10. Nord-du-Québec										
Jamésie (991)	106	121	125	109	92	89	103	107	125	84
Kativik (992)	7	20	27	34	42	26	59	72	44	34
	113	141	152	143	134	115	162	179	169	118
11. Gaspésie-Îles-de-la-Madeleine										
Les Îles-de-la-Madeleine (01)	90	70	78	75	73	57	41	59	60	57
Le Rocher-Percé (02)	155	189	214	178	115	87	62	65	91	45
La Côte-de-Gaspé (03)	103	79	98	71	74	49	41	51	81	42
La Haute-Gaspésie (04)	76	75	84	83	60	59	47	66	40	39
Bonaventure (05)	114	116	96	116	97	67	66	83	75	46
Avignon (06)	107	83	96	95	78	69	70	80	70	51
	645	612	666	618	497	388	327	404	417	280
12. Chaudière-Appalaches										
L'Islet (17)	89	83	58	72	60	47	45	65	59	42
Montmagny (18)	75	119	87	101	114	71	59	64	60	66
Bellechasse (19)	149	135	113	138	145	154	122	129	133	116
Lévis (251)	548	438	453	352	355	317	257	337	307	251
La Nouvelle-Beauce (26)	148	153	152	168	155	124	120	133	120	108
Robert-Cliche (27)	107	132	97	101	113	106	75	100	110	91
Les Etchemins (28)	51	88	77	78	86	61	47	67	63	41
Beauce-Sartigan (29)	223	210	180	217	175	149	141	155	164	110
L'Amiante (31)	183	194	191	176	142	127	107	79	112	90
Lotbinière (33)	130	119	112	109	102	90	103	97	82	64
	1 703	1 671	1 520	1 512	1 447	1 246	1 076	1 226	1 210	979
13. Laval										
Laval (65)	791	767	674	567	569	556	505	522	432	277
14. Lanaudière										
D'Autray (52)	194	161	132	121	98	105	83	104	110	81
L'Assomption (60)	333	289	250	246	163	192	160	170	181	117
Joliette (61)	292	257	169	122	99	114	101	112	112	72
Matawinie (62)	259	248	163	143	111	134	106	164	127	94
Montcalm (63)	208	208	145	111	121	156	108	118	108	85
Les Moulins (64)	295	274	295	229	245	222	178	235	184	152
	1 581	1 437	1 154	972	837	923	736	903	822	601

Note : Ces données pourraient être modifiées en raison des délais entre l'infraction et la condamnation.

Tableau 2.5
(Suite)
Nombre d'infractions au Code criminel
selon la municipalité régionale de comté (MRC)

Municipalité régionale de comté	Année de l'infraction									
	1994	1995	1996	1997	1998	1999	2000	2001	2002	2003
15. Laurentides										
Deux-Montagnes (72)	316	257	239	184	230	220	202	178	169	121
Thérèse-De Blainville (73)	356	281	267	250	207	172	192	185	172	119
Mirabel (74)	58	52	58	60	52	45	59	42	44	36
La Rivière-du-Nord (75)	341	313	302	283	213	229	233	241	216	143
Argenteuil (76)	69	110	100	93	86	65	54	82	70	65
Les Pays-d'en-Haut (77)	108	119	92	94	70	87	99	82	70	62
Les Laurentides (78)	185	173	116	129	102	126	143	161	116	112
Antoine-Labelle (79)	150	149	111	141	90	107	75	86	116	99
	1 583	1 454	1 285	1 234	1 050	1 051	1 057	1 057	973	757
16. Montérégie										
Brome-Missisquoi (46)	142	155	120	104	103	135	93	78	81	52
La Haute-Yamaska (47)	245	222	178	154	183	178	183	172	169	106
Acton (48)	36	40	36	24	57	43	35	51	67	43
Le Bas-Richelieu (53)	134	164	178	155	153	138	115	143	135	103
Les Maskoutains (54)	194	206	164	166	190	159	155	201	176	138
Rouville (55)	74	51	76	72	79	89	73	57	57	34
Le Haut-Richelieu (56)	293	264	253	231	238	202	199	215	243	156
La Vallée-du-Richelieu (57)	177	172	159	157	153	170	162	159	147	78
Longueuil (58)	809	849	726	609	606	591	554	584	565	314
Lajemmerais (59)	153	159	148	146	157	144	103	116	129	55
Roussillon (67)	423	388	321	304	312	319	306	327	296	194
Les Jardins-de-Napierville (68)	81	86	74	56	55	69	73	80	89	48
Le Haut-Saint-Laurent (69)	85	93	67	73	83	62	42	75	80	56
Beauharnois-Salaberry (70)	245	214	147	184	191	163	167	152	157	102
Vaudreuil-Soulanges (71)	310	301	268	244	272	259	221	248	208	185
	3 401	3 364	2 915	2 679	2 832	2 721	2 481	2 658	2 599	1 664
17. Centre-du-Québec										
L'Érable (32)	79	98	82	81	85	88	53	58	73	56
Bécancour (38)	92	73	79	66	83	61	26	57	56	38
Arthabaska (39)	215	217	190	206	226	212	170	175	239	168
Drummond (49)	266	294	252	268	330	314	275	314	280	190
Nicolet-Yamaska (50)	61	76	51	64	72	75	108	86	72	48
	713	758	654	685	796	750	632	690	720	500
Indéterminée										
	200	209	177	142	115	159	174	83	49	26
Total	21 923	21 943	19 370	18 199	17 390	16 605	14 751	16 007	15 042	10 636

Note : Ces données pourraient être modifiées en raison des délais entre l'infraction et la condamnation.

SECTION 3 : Sanctions prévues par le Code de la sécurité routière

Contrairement aux infractions (sections 1 et 2), où les données statistiques étaient regroupées selon l'année de leur commission, la section 3 présente les sanctions selon l'année de leur entrée en vigueur, c'est-à-dire au moment où elles ont pris effet. On distingue cinq origines aux sanctions :

- sanction à la suite d'une accumulation de points d'inaptitude – permis de conduire;
- sanction à la suite d'une accumulation de points d'inaptitude – permis probatoire ou d'apprenti conducteur;
- sanction à la suite d'une infraction au Code criminel;
- sanction immédiate à la suite d'une infraction au Code criminel reliée à l'alcool⁶;
- sanction à la suite d'une amende non payée.

Pour un titulaire de permis, une sanction peut prendre deux formes. La première forme est la **révocation du permis**. Ce type de sanction s'applique à la suite d'une accumulation de points d'inaptitude (sauf pour le permis probatoire ou d'apprenti conducteur) ou d'une infraction au Code criminel. Révoquer un permis veut dire l'annuler. Pour obtenir un nouveau permis, il faut respecter les conditions prévues au Code de la sécurité routière. La période d'attente pour obtenir un nouveau permis est différente selon l'origine de la sanction et est graduée en fonction du nombre de sanctions imposées au cours des deux dernières années, dans le cas des sanctions à la suite d'une accumulation de points d'inaptitude, et au cours des dix dernières pour les sanctions à la suite d'une infraction au Code criminel.

La deuxième forme que peut prendre une sanction pour un titulaire de permis est la **suspension du permis**. Ce type de sanction s'applique dans le cas d'une sanction immédiate à la suite d'une infraction au Code criminel reliée à l'alcool ou à la suite d'une amende non payée. La suspension du permis s'applique aussi à la suite d'une accumulation de points d'inaptitude dans le cas d'un permis probatoire ou d'apprenti conducteur. Suspendre un permis veut dire le rendre sans effet pour une période temporaire.

Si une personne fait face à une sanction mais ne possède pas de permis, c'est son droit d'en obtenir un qui est alors suspendu pendant la même période que si elle avait été titulaire d'un permis. Suspendre le droit

⁶ Articles 253(b) et 254(5) du Code criminel canadien.

d'obtenir un permis signifie qu'aucun permis ne peut être délivré tant et aussi longtemps que la personne ne satisfait pas aux exigences prévues au Code de la sécurité routière.

Plusieurs modifications ont été apportées aux règles régissant les sanctions au cours des dernières années. En 1997, deux changements majeurs sont venus modifier l'environnement entourant les sanctions. Premièrement, la limite de points d'inaptitude pour les titulaires d'un permis probatoire ou d'apprenti conducteur est passée de dix à quatre et, deuxièmement, la sanction immédiate à la suite d'une infraction au Code criminel reliée à l'alcool a fait son apparition.

Également en 1997, la sanction à la suite de la *conduite durant une sanction* a été remplacée par la saisie du véhicule. Depuis le 1^{er} décembre 1997, le conducteur qui conduit pendant la période de sanction alors que son permis fait déjà l'objet d'une révocation ou d'une suspension, ou que son droit d'obtenir un permis est suspendu, peut voir son véhicule saisi pour une période de 30 jours. La saisie s'applique aussi à tout propriétaire qui prête ou loue son véhicule à un contrevenant. Le véhicule saisi est remorqué et remis à la fourrière, aux frais du propriétaire.

En 2002, la durée d'une sanction à la suite d'une infraction au Code criminel est passée de deux à trois ans dans le cas d'une deuxième sanction, et de trois à cinq ans dans le cas d'une troisième sanction ou plus. De plus, la durée d'une sanction immédiate à la suite d'une infraction au Code criminel reliée à l'alcool est passée de quinze à trente jours dans le cas d'une première offense, et de trente à quatre-vingt-dix jours dans le cas d'une récidive. Dans les deux cas, la période de référence pour donner lieu à une récidive est passée de cinq à dix ans.

Le tableau 3.1 présente le nombre de sanctions pour la période de 1994 à 2003. On y distingue les cinq origines d'une sanction ainsi que le nombre de sanctions durant la période de référence pour donner lieu à une récidive.

Tableau 3.1

**Nombre de sanctions
selon leur origine**

Origine de la sanction	Année d'entrée en vigueur de la sanction									
	1994	1995	1996	1997	1998	1999	2000	2001	2002	2003
Sanction à la suite d'une accumulation de points d'inaptitude – Permis de conduire										
<i>Première sanction</i>	4 405	4 900	4 638	4 196	3 805	3 578	3 097	3 742	5 246	5 951
<i>Deuxième sanction</i>	509	550	479	442	428	347	283	365	447	595
<i>Troisième sanction ou plus</i>	59	66	70	50	48	26	14	32	33	53
	4 973	5 516	5 187	4 688	4 281	3 951	3 394	4 139	5 726	6 599
Sanction à la suite d'une accumulation de points d'inaptitude – Permis probatoire ou d'apprenti conducteur										
	705	1 207	1 294	6 651	9 645	7 970	7 713	10 912	13 111	12 798
Sanction à la suite d'une infraction au Code criminel										
<i>Première sanction</i>	13 684	14 378	13 831	12 611	12 704	11 797	10 368	10 308	10 493	9 806
<i>Deuxième sanction</i>	3 930	4 017	3 794	3 452	2 955	2 664	2 464	2 424	2 648	3 108
<i>Troisième sanction ou plus</i>	2 048	2 015	2 018	1 712	1 461	1 210	1 368	1 354	1 540	1 643
	19 662	20 410	19 643	17 775	17 120	15 671	14 200	14 086	14 681	14 557
Sanction immédiate à la suite d'une infraction au Code criminel reliée à l'alcool										
<i>Première sanction</i>	---	---	---	685	14 372	13 767	11 788	13 378	13 611	13 348
<i>Deuxième sanction ou plus</i>	---	---	---	106	2 902	2 921	2 501	2 824	3 265	3 642
	---	---	---	791	17 274	16 688	14 289	16 202	16 876	16 990
Sanction à la suite d'une amende non payée										
	199 944	221 425	235 893	273 390	186 311	150 649	130 334	133 330	135 939	138 435

Sanction à la suite d'une accumulation de points d'inaptitude – Permis de conduire

Pour les titulaires d'un permis de conduire, la limite de points d'inaptitude est fixée à quinze. La Société expédie un avis dès que le dossier de conduite compte sept points ou plus. Un nouvel avis sera transmis chaque fois que d'autres points d'inaptitude seront ajoutés au dossier. Les points d'inaptitude demeurent inscrits au dossier de conduite pendant les deux années qui suivent la date de la déclaration de culpabilité. Le permis de conduire est automatiquement révoqué ou le droit d'en obtenir un est suspendu lorsque le nombre de points accumulés atteint quinze ou plus. Chaque fois que la Société révoque un permis de conduire ou suspend le droit d'en obtenir un, elle enlève quinze points d'inaptitude au dossier de conduite. Les points excédant ce nombre y demeurent inscrits.

La durée de la révocation d'un permis de conduire ou de la suspension du droit d'en obtenir un dépend du nombre de sanctions accumulées au cours des deux dernières années et est graduée comme suit :

- première sanction : trois mois;
- deuxième sanction : six mois;
- troisième sanction ou plus : douze mois.

Le graphique 3.1 montre que le nombre de sanctions à la suite d'une accumulation de quinze points d'inaptitude a régressé de façon constante de 1995 à 2000, malgré les fluctuations ayant touché le nombre d'infractions au Code de la sécurité routière. Toutefois, le plus grand nombre d'infractions constatées depuis 2001 a fait augmenter le nombre de sanctions à la suite d'une accumulation de quinze points d'inaptitude.

Graphique 3.1

Nombre de sanctions à la suite d'une accumulation de quinze points d'inaptitude

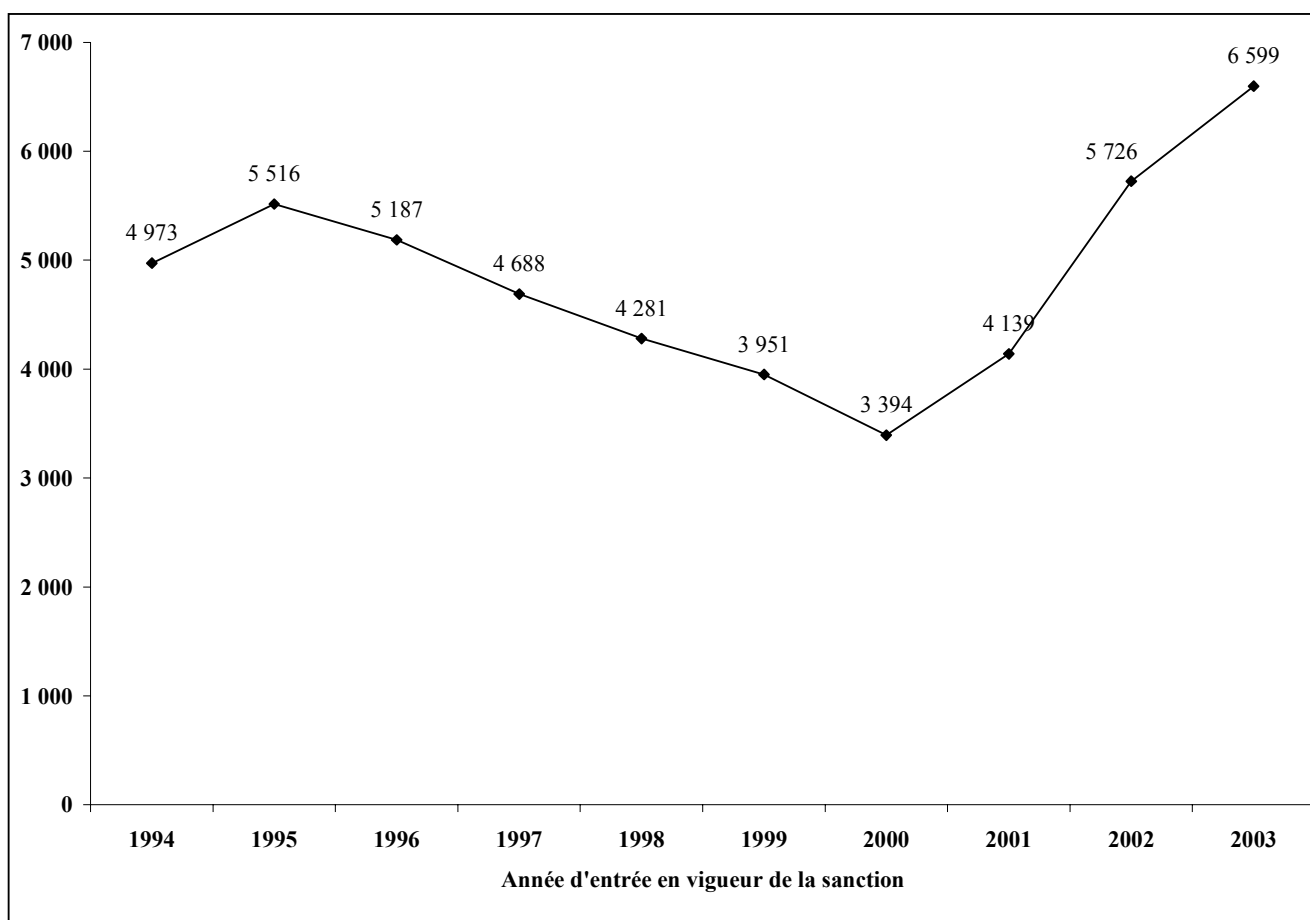

Le graphique 3.2 montre la distribution des personnes sanctionnées à la suite d'une accumulation de quinze points d'inaptitude en comparaison avec celle des titulaires de permis.

Graphique 3.2

**Distribution selon l'âge des personnes sanctionnées
à la suite d'une accumulation de quinze points d'inaptitude
par rapport à la distribution des titulaires de permis**

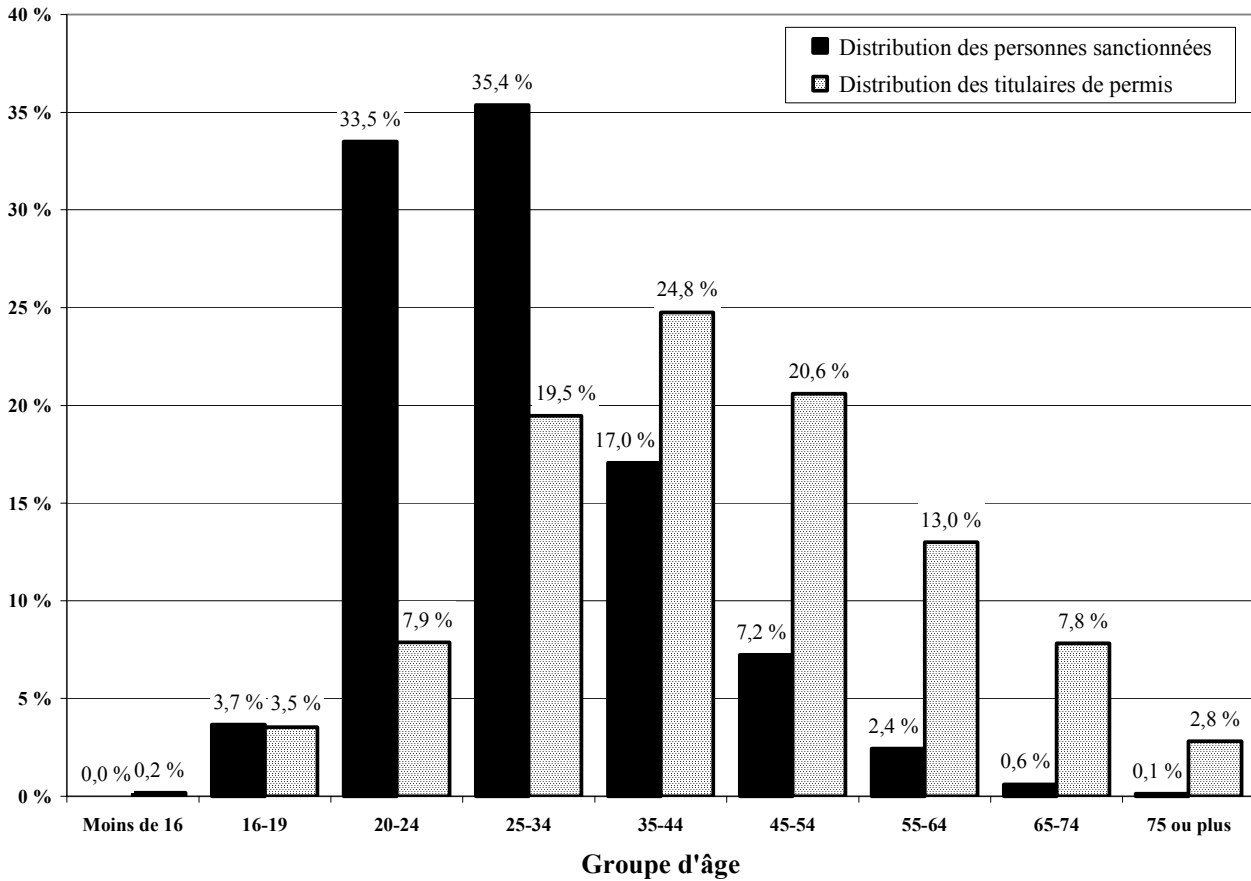

Les conducteurs de 20 à 24 ans formaient 7,9 % des titulaires de permis alors qu'ils ont fait l'objet de 33,5 % des sanctions à la suite d'une accumulation de quinze points d'inaptitude. Ce groupe est donc surreprésenté dans une proportion de 4,24 ($33,5\% / 7,9\%$). La surreprésentativité pour l'ensemble des conducteurs de moins de 35 ans est de 2,33 ($72,6\% / 31,1\%$).

Le graphique 3.3 montre ces distributions mais, cette fois-ci, selon le sexe des conducteurs. La surreprésentativité des conducteurs de sexe masculin est de 1,76 (94,4 % / 53,7 %).

Graphique 3.3

**Distribution selon le sexe des personnes sanctionnées
à la suite d'une accumulation de quinze points d'inaptitude
par rapport à la distribution des titulaires de permis**

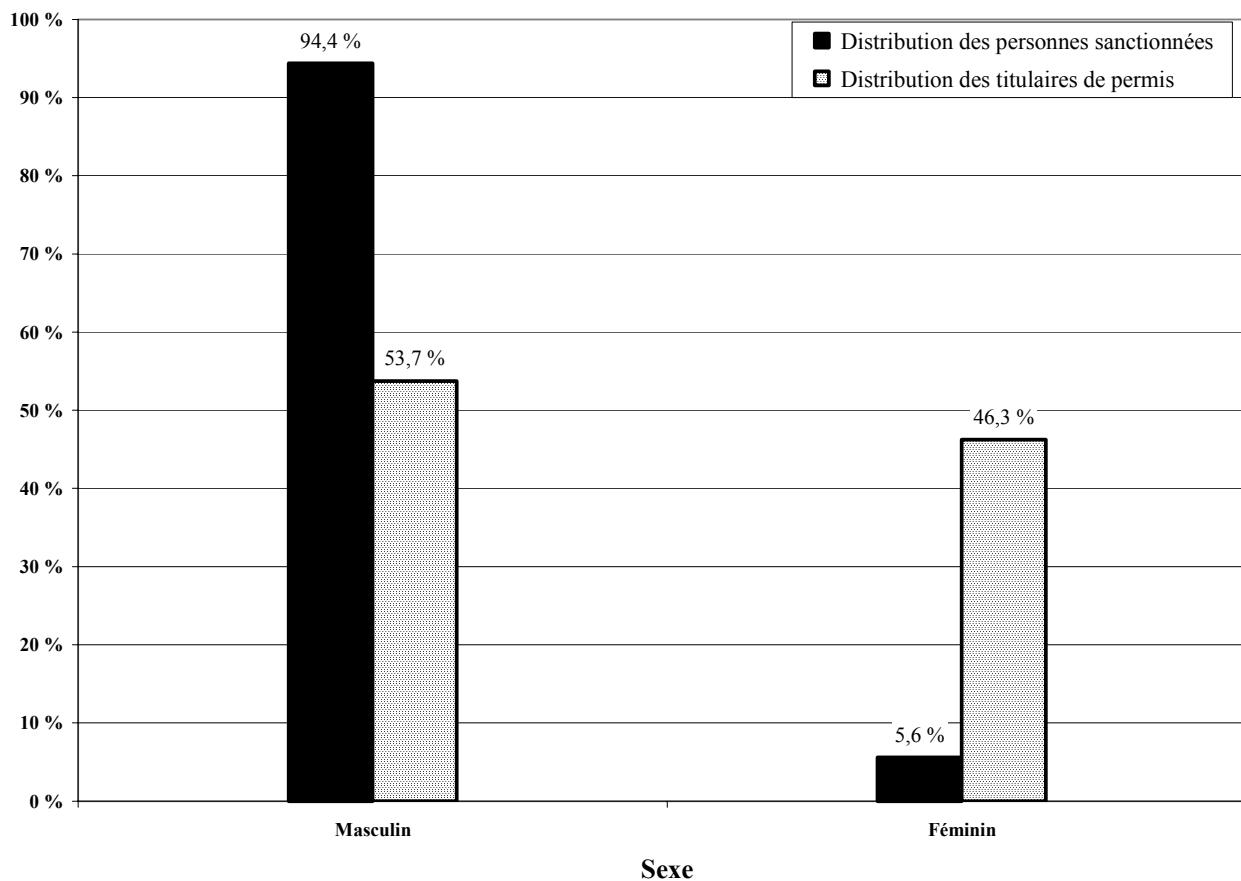

Sanction à la suite d'une accumulation de points d'inaptitude – Permis probatoire ou d'apprenti conducteur

Pour les titulaires d'un permis probatoire ou d'apprenti conducteur, la limite de points d'inaptitude est passée de dix à quatre en 1997. Les points d'inaptitude demeurent inscrits au dossier de conduite pendant les deux années qui suivent la date de la déclaration de culpabilité. Le permis probatoire ou d'apprenti conducteur ou le droit d'obtenir un de ces permis est automatiquement suspendu lorsque le nombre de points accumulés atteint quatre ou plus. Chaque fois que la Société suspend un permis probatoire ou d'apprenti conducteur ou le droit d'obtenir un de ces permis, elle enlève quatre points d'inaptitude au dossier de conduite. Les points excédant ce nombre y demeurent inscrits. La durée de la suspension d'un permis probatoire ou d'apprenti conducteur ou du droit d'obtenir un de ces permis est de trois mois, indépendamment du nombre de sanctions accumulées au cours des dernières années.

Sanction à la suite d'une infraction au Code criminel

Lorsqu'une personne a été reconnue coupable d'une infraction au Code criminel relative à la conduite d'un véhicule, l'article 180 du Code de la sécurité routière prévoit la révocation du permis ou la suspension du droit d'en obtenir un. Toutefois, l'article 181 prévoit qu'une déclaration de culpabilité pour plus d'une infraction prévue à l'article 253, au paragraphe (5) de l'article 254 ou aux paragraphes (2) ou (3) de l'article 255 du Code criminel n'entraîne qu'une seule révocation du permis ou une seule suspension du droit d'en obtenir un lorsque les infractions se rapportent à un même événement. Ce principe de « révocation unique » générera donc toujours moins de sanctions à la suite d'une infraction au Code criminel qu'il y a eu d'infractions au Code criminel reliées à la conduite d'un véhicule routier.

Avant 2002, la durée de la révocation d'un permis ou de la suspension du droit d'en obtenir était modulée en fonction du nombre de sanctions accumulées au cours des cinq dernières années et était graduée comme suit :

- première sanction : un an;
- deuxième sanction : deux ans;
- troisième sanction ou plus : trois ans.

Depuis 2002, la durée de ces sanctions est passée de deux à trois ans dans le cas d'une deuxième sanction, et de trois à cinq ans dans le cas d'une troisième sanction ou plus. De plus, la période de référence pour donner lieu à une récidive est passée de cinq à dix ans.

Le graphique 3.4 montre que le nombre de sanctions à la suite d'une infraction au Code criminel a considérablement régressé de 1994 à 2003, passant de 19 662 à 14 557.

Graphique 3.4

Nombre de sanctions à la suite d'une infraction au Code criminel

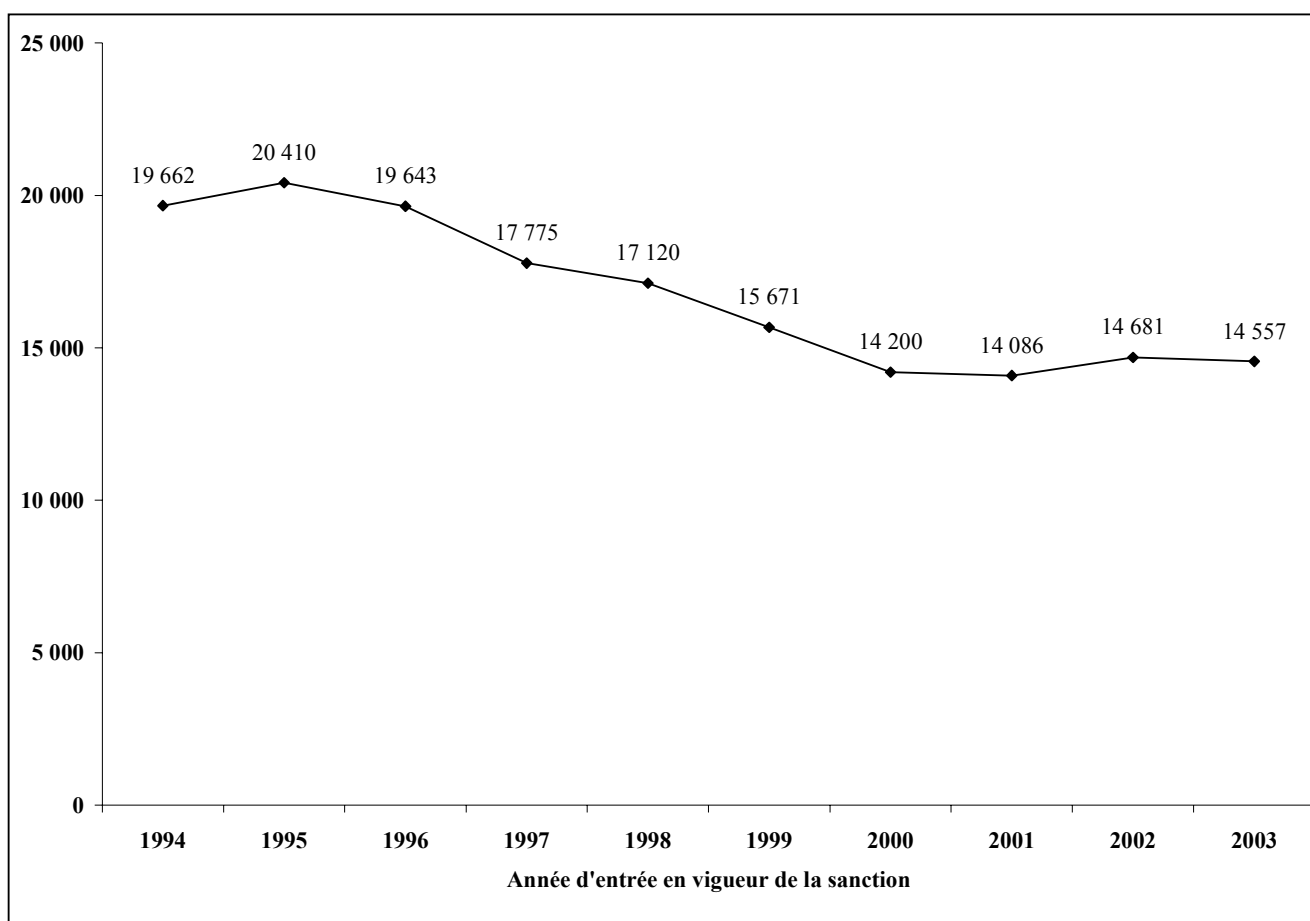

Sanction immédiate à la suite d'une infraction au Code criminel reliée à l'alcool

Depuis 1997, si un conducteur se fait arrêter en vertu des articles 253(b) : *Conduite ou garde d'un véhicule avec un taux d'alcool supérieur à 80 milligrammes par 100 millilitres de sang* ou 254(5) : *Refus de subir l'alcootest ou de fournir un échantillon de sang* du Code criminel canadien, il verra son permis de conduire suspendu sur-le-champ pour une période de quinze jours ou, s'il s'agit d'une récidive, pour une période de trente jours. Mentionnons qu'en 2002 la durée de ces suspensions est passée de quinze à trente jours dans le cas d'une première offense, et de trente à quatre-vingt-dix jours dans le cas d'une récidive. De plus, la période de référence pour déterminer qu'il y a récidive est passée de cinq à dix ans.

Après cette brève suspension, le permis redevient valide. Cette sanction administrative s'applique avant même que le conducteur soit reconnu coupable par un juge et ait reçu sa sentence. Comme il peut s'écouler plusieurs mois entre le moment où une infraction est constatée par un policier et celui où le conducteur est déclaré coupable, cette sanction a pour objectif d'inciter le conducteur à modifier ses habitudes sans tarder. La suspension du permis de conduire sur les lieux de l'infraction vise à prévenir, du moins pour un certain temps, les risques de récidive.

Sanction à la suite d'une amende non payée

En vertu du Code de la sécurité routière, la Société impose, depuis 1988, la suspension du permis de conduire pour le non-paiement d'une amende à la suite d'une infraction au Code de la sécurité routière ou à un règlement municipal sur la circulation lorsque cette infraction ne concerne pas le stationnement.

Les avis de non-paiement sont transmis à la Société par le percepteur d'amendes des cours de justice. La suspension imposée demeure en vigueur tant que la Société n'a pas reçu l'avis de paiement délivré par le percepteur lorsque le contrevenant a payé son amende.

L'avènement de la saisie du véhicule n'est certes pas étranger à la très forte diminution du nombre de sanctions à la suite d'une amende non payée, qui est passé de 273 390 en 1997 à près de 130 000 en 2000.

Les tableaux 3.2 à 3.13 présentent l'information portant sur les sanctions prévues par le Code de la sécurité routière : les tableaux 3.2 à 3.4 regroupent l'information portant sur les sanctions à la suite d'une *accumulation de quinze points d'inaptitude*; les tableaux 3.5 à 3.7 portent sur les sanctions à la suite d'une *infraction au Code criminel*; les tableaux 3.8 à 3.10 concernent les sanctions à la suite d'une *amende non payée*; finalement, les tableaux 3.11 à 3.13 sont concentrés sur les *suspensions immédiates reliées à l'alcool*.

Les tableaux montrant l'information selon l'âge, le sexe et la région de résidence sont aussi accompagnés de l'information sur les taux de sanctions pour 100 000 titulaires de permis de conduire.

Tableau 3.2a

**Nombre de sanctions
selon le sexe et l'âge**

Origine de la sanction : Accumulation de quinze points d'inaptitude

Sexe	Âge	Année d'entrée en vigueur de la sanction									
		1994	1995	1996	1997	1998	1999	2000	2001	2002	2003
Masculin	Moins de 16	0	0	0	0	0	0	0	0	0	0
	16-19	283	247	226	258	179	124	112	83	101	91
	20-24	1 623	1 761	1 617	1 475	1 307	1 332	1 142	1 389	1 840	2 004
	25-34	1 740	1 900	1 781	1 539	1 415	1 266	1 062	1 328	1 891	2 178
	35-44	716	835	813	747	705	641	527	697	915	1 119
	45-54	277	351	339	320	300	261	221	268	409	535
	55-64	75	105	93	81	110	99	84	112	164	192
	65-74	17	13	25	28	21	29	27	26	33	47
	75 ou plus	2	3	5	3	8	3	9	2	16	9
		4 733	5 215	4 899	4 451	4 045	3 755	3 184	3 905	5 369	6 175
Féminin	Moins de 16	0	0	0	0	0	0	0	0	0	0
	16-19	9	11	11	4	3	2	1	2	3	2
	20-24	56	71	78	63	59	50	54	60	91	85
	25-34	101	124	123	99	98	81	77	98	135	164
	35-44	48	68	42	44	51	32	48	38	79	111
	45-54	22	17	27	24	16	23	23	26	32	41
	55-64	4	8	4	2	9	6	4	6	11	17
	65-74	0	2	1	1	0	2	3	4	5	4
	75 ou plus	0	0	2	0	0	0	0	0	1	0
		240	301	288	237	236	196	210	234	357	424
Total	Moins de 16	0	0	0	0	0	0	0	0	0	0
	16-19	292	258	237	262	182	126	113	85	104	93
	20-24	1 679	1 832	1 695	1 538	1 366	1 382	1 196	1 449	1 931	2 089
	25-34	1 841	2 024	1 904	1 638	1 513	1 347	1 139	1 426	2 026	2 342
	35-44	764	903	855	791	756	673	575	735	994	1 230
	45-54	299	368	366	344	316	284	244	294	441	576
	55-64	79	113	97	83	119	105	88	118	175	209
	65-74	17	15	26	29	21	31	30	30	38	51
	75 ou plus	2	3	7	3	8	3	9	2	17	9
Total		4 973	5 516	5 187	4 688	4 281	3 951	3 394	4 139	5 726	6 599

Tableau 3.2b

**Taux de sanctions
selon le sexe et l'âge**

Origine de la sanction : Accumulation de quinze points d'inaptitude

Taux pour 100 000 titulaires de permis de conduire

Sexe	Âge	Année d'entrée en vigueur de la sanction									
		1994	1995	1996	1997	1998	1999	2000	2001	2002	2003
Masculin	Moins de 16	0	0	0	0	0	0	0	0	0	0
	16-19	296	256	227	259	198	149	139	106	132	119
	20-24	902	984	907	823	714	715	607	734	981	1 086
	25-34	342	385	374	338	320	296	254	322	459	527
	35-44	130	149	144	131	122	110	91	121	162	202
	45-54	65	80	75	69	63	53	44	52	78	100
	55-64	27	37	32	27	36	31	25	33	45	51
	65-74	9	7	13	14	10	14	13	12	15	21
	75 ou plus	3	4	7	4	10	3	10	2	16	8
		206	225	210	190	171	157	132	161	219	249
Féminin	Moins de 16	0	0	0	0	0	0	0	0	0	0
	16-19	12	15	14	5	4	3	2	3	5	3
	20-24	35	44	48	39	36	30	32	36	54	51
	25-34	21	27	28	23	24	20	20	26	36	43
	35-44	9	13	8	8	9	6	9	7	15	22
	45-54	6	4	7	6	4	5	5	6	7	8
	55-64	2	4	2	1	4	2	1	2	4	5
	65-74	0	2	1	1	0	1	2	3	3	2
	75 ou plus	0	0	7	0	0	0	0	0	2	0
		13	15	14	12	12	10	10	11	17	19
Total	Moins de 16	0	0	0	0	0	0	0	0	0	0
	16-19	172	150	132	145	111	85	80	62	78	69
	20-24	493	539	499	449	391	391	336	405	544	597
	25-34	187	212	207	185	178	163	142	180	256	295
	35-44	72	84	78	72	68	60	51	66	91	115
	45-54	38	45	43	39	35	31	25	30	44	56
	55-64	16	23	19	16	22	18	15	19	26	29
	65-74	6	5	8	9	6	9	8	8	10	13
	75 ou plus	2	3	7	3	7	2	6	1	11	5
Taux pour l'ensemble du Québec		118	129	120	107	97	89	75	91	124	142

Tableau 3.3a

**Nombre de sanctions
selon la région de résidence**

Origine de la sanction : Accumulation de quinze points d'inaptitude

Région de résidence	Année d'entrée en vigueur de la sanction									
	1994	1995	1996	1997	1998	1999	2000	2001	2002	2003
01. Bas-Saint-Laurent	56	60	67	88	64	55	33	39	92	100
02. Saguenay-Lac-Saint-Jean	88	186	183	129	85	87	62	104	98	110
03. Capitale-Nationale	370	473	396	382	357	343	244	249	377	390
04. Mauricie	170	192	183	125	157	121	115	125	156	165
05. Estrie	140	143	156	169	187	155	113	155	206	209
06. Montréal	1 216	1 261	1 048	959	770	782	673	896	1 301	1 466
07. Outaouais	146	168	134	136	94	103	77	129	142	163
08. Abitibi-Témiscamingue	74	124	96	154	100	56	34	31	62	93
09. Côte-Nord	63	88	102	83	71	49	43	28	56	58
10. Nord-du-Québec	8	21	17	19	9	11	8	9	23	24
11. Gaspésie-Îles-de-la-Madeleine	37	47	49	43	44	25	27	21	39	60
12. Chaudière-Appalaches	174	218	197	217	185	192	92	130	222	261
13. Laval	446	466	434	318	307	233	257	300	421	568
14. Lanaudière	349	370	454	344	342	317	304	342	452	555
15. Laurentides	484	478	443	409	357	321	332	434	586	644
16. Montérégie	1 062	1 102	1 101	965	1 027	999	891	1 016	1 311	1 553
17. Centre-du-Québec	84	110	117	135	106	95	71	115	173	171
Indéterminée	6	9	10	13	19	7	18	16	9	9
Total	4 973	5 516	5 187	4 688	4 281	3 951	3 394	4 139	5 726	6 599

Tableau 3.3b

**Taux de sanctions
selon la région de résidence**

Origine de la sanction : Accumulation de quinze points d'inaptitude

Taux pour 100 000 titulaires de permis de conduire

Région de résidence	Année d'entrée en vigueur de la sanction									
	1994	1995	1996	1997	1998	1999	2000	2001	2002	2003
01. Bas-Saint-Laurent	44	47	52	67	49	42	25	30	69	75
02. Saguenay–Lac-Saint-Jean	50	104	102	71	46	47	33	56	53	59
03. Capitale-Nationale	93	118	98	94	87	83	59	59	88	90
04. Mauricie	103	115	109	74	92	71	67	72	90	94
05. Estrie	80	81	87	93	102	84	60	82	107	107
06. Montréal	137	141	117	106	85	86	73	96	138	155
07. Outaouais	80	91	71	72	49	53	39	64	69	78
08. Abitibi-Témiscamingue	79	131	100	159	103	58	36	33	66	99
09. Côte-Nord	103	142	163	131	112	78	69	45	91	95
10. Nord-du-Québec	57	149	119	130	62	75	55	62	158	164
11. Gaspésie–Îles-de-la-Madeleine	58	73	76	66	68	39	43	33	62	95
12. Chaudière-Appalaches	71	87	78	84	71	73	35	48	82	95
13. Laval	221	228	210	152	145	109	118	136	188	250
14. Lanaudière	150	156	188	140	137	126	119	132	171	205
15. Laurentides	181	174	157	143	122	107	108	138	181	194
16. Montérégie	135	138	136	118	124	119	105	119	151	176
17. Centre-du-Québec	61	79	82	94	73	64	48	76	113	111
Indéterminée	---	---	---	---	---	---	---	---	---	---
Taux pour l'ensemble du Québec	118	129	120	107	97	89	75	91	124	142

Tableau 3.4

**Nombre de sanctions
selon la municipalité régionale de comté (MRC)**

Origine de la sanction : Accumulation de quinze points d'inaptitude

Municipalité régionale de comté	Année d'entrée en vigueur de la sanction									
	1994	1995	1996	1997	1998	1999	2000	2001	2002	2003
01. Bas-Saint-Laurent										
La Matapédia (07)	5	4	3	7	5	7	0	3	11	4
Matane (08)	8	8	8	9	6	6	0	4	12	16
La Mitis (09)	6	6	8	11	8	11	5	7	17	18
Rimouski-Neigette (10)	10	14	17	20	11	12	11	15	16	20
Les Basques (11)	0	2	3	2	3	2	0	0	5	2
Rivière-du-Loup (12)	11	11	8	11	12	9	5	4	13	18
Témiscouata (13)	6	4	5	10	7	4	5	1	3	11
Kamouraska (14)	10	11	15	18	12	4	7	5	15	11
	56	60	67	88	64	55	33	39	92	100
02. Saguenay-Lac-Saint-Jean										
Le Domaine-du-Roy (91)	11	19	20	18	12	10	9	10	12	21
Maria-Chapdelaine (92)	8	14	13	8	3	5	4	13	7	11
Lac-Saint-Jean-Est (93)	13	23	28	24	19	23	12	24	20	17
Saguenay (941)	48	114	107	65	41	43	34	52	47	50
Le Fjord-du-Saguenay (942)	8	16	15	14	10	6	3	5	12	11
	88	186	183	129	85	87	62	104	98	110
03. Capitale-Nationale										
Charlevoix-Est (15)	2	7	7	8	12	0	3	2	5	7
Charlevoix (16)	6	5	4	7	10	3	1	0	4	5
L'Île-d'Orléans (20)	3	8	8	6	11	7	3	5	10	7
La Côte-de-Beaupré (21)	17	30	19	26	20	6	5	11	20	16
La Jacques-Cartier (22)	30	26	26	23	31	20	23	16	29	30
Québec (23)	294	355	298	282	248	282	193	197	278	287
Portneuf (34)	18	42	34	30	25	25	16	18	31	38
	370	473	396	382	357	343	244	249	377	390
04. Mauricie										
Mékinac (35)	6	11	9	8	9	6	4	1	4	6
Shawinigan (36)	47	44	42	25	27	24	26	39	45	44
Trois-Rivières (371)	78	90	88	59	86	54	61	61	72	62
Les Chenaux (372)	13	7	14	12	15	12	6	5	13	16
Maskinongé (51)	21	30	25	13	14	20	14	16	17	28
La Tuque (90)	5	10	5	8	6	5	4	3	5	9
	170	192	183	125	157	121	115	125	156	165

Tableau 3.4
(Suite)
Nombre de sanctions
selon la municipalité régionale de comté (MRC)

Origine de la sanction : Accumulation de quinze points d'inaptitude

Municipalité régionale de comté	Année d'entrée en vigueur de la sanction									
	1994	1995	1996	1997	1998	1999	2000	2001	2002	2003
05. Estrie										
Le Granit (30)	0	5	6	7	8	10	4	4	4	6
Asbestos (40)	4	9	6	12	15	13	2	7	13	9
Le Haut-Saint-François (41)	11	13	18	9	14	17	5	13	20	13
Le Val-Saint-François (42)	19	20	23	20	25	19	8	17	20	21
Sherbrooke (43)	88	69	75	89	91	71	74	88	98	103
Coaticook (44)	5	6	8	5	10	3	5	7	7	9
Memphrémagog (45)	13	21	20	27	24	22	15	19	44	48
	140	143	156	169	187	155	113	155	206	209
06. Montréal										
Montréal (66)	1 216	1 261	1 048	959	770	782	673	896	1 301	1 466
07. Outaouais										
Papineau (80)	12	12	10	10	5	5	6	10	4	14
Gatineau (81)	109	116	88	93	58	69	50	93	108	103
Les Collines-de-l'Outaouais (82)	17	18	20	10	18	16	12	19	17	18
La Vallée-de-la-Gatineau (83)	7	19	11	19	13	11	9	6	9	21
Pontiac (84)	1	3	5	4	0	2	0	1	4	7
	146	168	134	136	94	103	77	129	142	163
08. Abitibi-Témiscamingue										
Témiscamingue (85)	8	9	7	10	10	2	4	7	8	11
Rouyn-Noranda (86)	21	39	20	43	14	12	5	1	9	15
Abitibi-Ouest (87)	4	12	18	16	15	5	6	5	12	12
Abitibi (88)	10	12	20	35	16	9	9	6	6	16
La Vallée-de-l'Or (89)	31	52	31	50	45	28	10	12	27	39
	74	124	96	154	100	56	34	31	62	93
09. Côte-Nord										
La Haute-Côte-Nord (95)	6	15	14	16	13	3	3	1	3	7
Manicouagan (96)	22	41	40	30	35	19	17	9	18	17
Sept-Rivières (971)	33	32	45	29	20	25	20	17	28	30
Caniapiscou (972)	1	0	0	2	0	1	2	0	0	0
Minganie (981)	1	0	2	6	3	1	1	1	7	4
Basse-Côte-Nord (982)	0	0	1	0	0	0	0	0	0	0
	63	88	102	83	71	49	43	28	56	58

Tableau 3.4
(Suite)
Nombre de sanctions
selon la municipalité régionale de comté (MRC)

Origine de la sanction : Accumulation de quinze points d'inaptitude

Municipalité régionale de comté	Année d'entrée en vigueur de la sanction									
	1994	1995	1996	1997	1998	1999	2000	2001	2002	2003
10. Nord-du-Québec										
Jamésie (991)	8	21	16	19	9	11	8	9	23	24
Kativik (992)	0	0	1	0	0	0	0	0	0	0
	8	21	17	19	9	11	8	9	23	24
11. Gaspésie-Îles-de-la-Madeleine										
Les Îles-de-la-Madeleine (01)	4	5	4	1	4	1	1	1	1	8
Le Rocher-Percé (02)	12	13	16	15	11	4	3	4	10	19
La Côte-de-Gaspé (03)	6	4	8	7	5	5	7	4	3	11
La Haute-Gaspésie (04)	6	8	6	9	11	6	10	2	15	7
Bonaventure (05)	5	13	12	4	5	5	4	6	7	12
Avignon (06)	4	4	3	7	8	4	2	4	3	3
	37	47	49	43	44	25	27	21	39	60
12. Chaudière-Appalaches										
L'Islet (17)	3	11	10	9	12	7	1	4	4	8
Montmagny (18)	8	9	12	13	14	7	7	8	16	12
Bellechasse (19)	12	13	12	14	12	19	5	7	11	26
Lévis (251)	70	67	69	63	50	55	38	42	77	90
La Nouvelle-Beauce (26)	17	18	12	34	19	33	6	19	28	29
Robert-Cliche (27)	5	16	12	15	14	14	7	8	12	15
Les Etchemins (28)	4	10	1	7	10	6	1	2	8	14
Beauce-Sartigan (29)	20	25	14	23	14	17	9	10	29	24
L'Amiante (31)	21	33	33	31	27	17	14	14	24	22
Lotbinière (33)	14	16	22	8	13	17	4	16	13	21
	174	218	197	217	185	192	92	130	222	261
13. Laval										
Laval (65)	446	466	434	318	307	233	257	300	421	568
14. Lanaudière										
D'Autray (52)	27	36	37	36	30	22	23	25	27	54
L'Assomption (60)	115	108	110	86	80	91	65	87	102	131
Joliette (61)	37	62	65	41	35	24	15	26	47	49
Matawinie (62)	34	32	36	29	23	29	21	28	42	61
Montcalm (63)	22	38	36	31	35	36	38	54	48	60
Les Moulins (64)	114	94	170	121	139	115	142	122	186	200
	349	370	454	344	342	317	304	342	452	555

Tableau 3.4
(Suite)
Nombre de sanctions
selon la municipalité régionale de comté (MRC)

Origine de la sanction : Accumulation de quinze points d'inaptitude

Municipalité régionale de comté	Année d'entrée en vigueur de la sanction									
	1994	1995	1996	1997	1998	1999	2000	2001	2002	2003
15. Laurentides										
Deux-Montagnes (72)	96	94	87	76	57	43	59	81	111	117
Thérèse-De Blainville (73)	178	152	155	149	133	112	116	154	187	226
Mirabel (74)	34	21	17	24	25	19	31	30	29	39
La Rivière-du-Nord (75)	84	83	75	75	70	80	67	92	117	99
Argenteuil (76)	20	27	22	15	10	14	13	12	19	28
Les Pays-d'en-Haut (77)	47	62	51	35	34	32	23	39	73	73
Les Laurentides (78)	17	28	19	23	18	16	16	21	35	42
Antoine-Labelle (79)	8	11	17	12	10	5	7	5	15	20
	484	478	443	409	357	321	332	434	586	644
16. Montérégie										
Brome-Missisquoi (46)	23	30	22	20	13	26	18	8	24	15
La Haute-Yamaska (47)	59	47	57	38	57	60	43	58	60	78
Acton (48)	3	7	7	8	13	5	5	12	19	16
Le Bas-Richelieu (53)	28	42	36	28	35	29	28	31	45	46
Les Maskoutains (54)	45	56	52	66	64	62	48	41	73	87
Rouville (55)	30	32	26	28	22	31	18	39	42	59
Le Haut-Richelieu (56)	68	73	86	73	65	60	68	69	86	128
La Vallée-du-Richelieu (57)	111	102	93	81	93	107	90	117	142	149
Longueuil (58)	337	340	356	274	312	295	250	322	400	470
Lajemmerais (59)	38	67	64	58	53	50	41	68	98	96
Roussillon (67)	132	119	115	104	106	100	101	105	144	184
Les Jardins-de-Napierville (68)	23	20	35	23	23	22	27	10	38	35
Le Haut-Saint-Laurent (69)	27	18	22	20	17	7	10	9	10	18
Beauharnois-Salaberry (70)	57	66	41	54	54	58	48	32	39	53
Vaudreuil-Soulanges (71)	81	83	89	90	100	87	96	95	91	119
	1 062	1 102	1 101	965	1 027	999	891	1 016	1 311	1 553
17. Centre-du-Québec										
L'Érable (32)	2	11	9	6	11	9	4	7	16	16
Bécancour (38)	9	13	13	17	13	15	3	11	19	23
Arthabaska (39)	19	34	32	36	31	13	19	27	51	40
Drummond (49)	41	33	45	61	39	40	36	54	70	63
Nicolet-Yamaska (50)	13	19	18	15	12	18	9	16	17	29
	84	110	117	135	106	95	71	115	173	171
Indéterminée										
	6	9	10	13	19	7	18	16	9	9
Total	4 973	5 516	5 187	4 688	4 281	3 951	3 394	4 139	5 726	6 599

Tableau 3.5a

**Nombre de sanctions
selon le sexe et l'âge**

Origine de la sanction : Infraction au Code criminel

Sexe	Âge	Année d'entrée en vigueur de la sanction									
		1994	1995	1996	1997	1998	1999	2000	2001	2002	2003
Masculin	Moins de 16	2	7	6	2	6	4	2	1	8	3
	16-19	550	674	646	546	634	564	483	494	574	528
	20-24	2 271	2 335	2 302	2 085	2 094	1 863	1 724	1 825	1 936	1 939
	25-34	5 940	5 794	5 383	4 704	4 138	3 587	3 004	2 942	3 057	2 916
	35-44	5 100	5 344	5 255	4 675	4 582	4 175	3 711	3 569	3 525	3 399
	45-54	2 717	2 892	2 805	2 598	2 551	2 453	2 298	2 346	2 438	2 554
	55-64	1 083	1 200	1 150	1 100	1 049	961	1 021	927	997	1 081
	65-74	372	377	362	336	362	353	354	327	379	337
	75 ou plus	39	50	63	60	50	44	53	57	61	77
			18 074	18 673	17 972	16 106	15 466	14 004	12 650	12 488	12 975
Féminin	Moins de 16	0	1	1	1	3	0	1	0	0	0
	16-19	39	39	39	51	57	48	44	34	40	48
	20-24	129	135	147	152	163	150	163	168	158	174
	25-34	560	623	528	508	494	407	376	377	420	360
	35-44	549	610	590	582	592	673	552	598	642	648
	45-54	226	252	292	281	253	283	306	292	314	349
	55-64	67	64	52	80	71	85	89	104	105	102
	65-74	18	11	19	14	18	18	18	23	24	39
	75 ou plus	0	2	3	0	3	3	1	2	3	3
			1 588	1 737	1 671	1 669	1 654	1 667	1 550	1 598	1 706
Total	Moins de 16	2	8	7	3	9	4	3	1	8	3
	16-19	589	713	685	597	691	612	527	528	614	576
	20-24	2 400	2 470	2 449	2 237	2 257	2 013	1 887	1 993	2 094	2 113
	25-34	6 500	6 417	5 911	5 212	4 632	3 994	3 380	3 319	3 477	3 276
	35-44	5 649	5 954	5 845	5 257	5 174	4 848	4 263	4 167	4 167	4 047
	45-54	2 943	3 144	3 097	2 879	2 804	2 736	2 604	2 638	2 752	2 903
	55-64	1 150	1 264	1 202	1 180	1 120	1 046	1 110	1 031	1 102	1 183
	65-74	390	388	381	350	380	371	372	350	403	376
	75 ou plus	39	52	66	60	53	47	54	59	64	80
	Total		19 662	20 410	19 643	17 775	17 120	15 671	14 200	14 086	14 681

Tableau 3.5b

**Taux de sanctions
selon le sexe et l'âge**

Origine de la sanction : Infraction au Code criminel

Taux pour 100 000 titulaires de permis de conduire

Sexe	Âge	Année d'entrée en vigueur de la sanction									
		1994	1995	1996	1997	1998	1999	2000	2001	2002	2003
Masculin	Moins de 16	29	102	99	36	109	69	35	19	140	47
	16-19	576	698	648	548	700	677	598	631	748	690
	20-24	1 263	1 304	1 291	1 164	1 144	1 001	917	964	1 032	1 050
	25-34	1 167	1 173	1 130	1 033	937	838	719	713	742	705
	35-44	925	956	929	822	795	719	639	618	622	613
	45-54	642	658	620	560	536	501	458	458	467	479
	55-64	387	424	398	373	345	304	310	269	275	285
	65-74	202	197	184	166	175	168	166	151	173	151
	75 ou plus	62	74	88	78	61	51	58	59	60	72
		788	806	769	686	654	587	525	513	529	518
Féminin	Moins de 16	0	75	81	91	265	0	86	0	0	0
	16-19	52	51	48	63	77	74	72	58	70	84
	20-24	80	84	91	93	98	90	97	100	95	105
	25-34	118	136	119	119	120	103	97	99	111	94
	35-44	108	118	112	109	110	125	102	111	122	126
	45-54	62	66	73	68	59	64	67	62	65	71
	55-64	33	30	23	34	29	33	32	36	34	31
	65-74	17	9	15	11	13	12	12	15	15	23
	75 ou plus	0	8	10	0	8	7	2	4	5	5
		83	89	84	83	81	81	74	76	80	79
Total	Moins de 16	24	98	96	45	136	57	43	16	117	39
	16-19	346	414	380	330	420	414	371	387	459	430
	20-24	705	727	721	653	646	569	531	557	590	604
	25-34	662	673	642	590	544	484	420	419	439	412
	35-44	534	553	535	477	464	432	380	374	381	378
	45-54	373	382	363	328	311	294	272	269	275	283
	55-64	237	255	235	223	204	181	183	162	163	166
	65-74	133	126	119	105	110	104	102	93	105	96
	75 ou plus	46	56	65	54	44	36	39	40	40	47
	Taux pour l'ensemble du Québec	467	478	454	407	389	352	316	310	319	313

Tableau 3.6a

**Nombre de sanctions
selon la région de résidence**

Origine de la sanction : Infraction au Code criminel

Région de résidence	Année d'entrée en vigueur de la sanction									
	1994	1995	1996	1997	1998	1999	2000	2001	2002	2003
01. Bas-Saint-Laurent	769	766	790	754	717	676	568	578	627	631
02. Saguenay-Lac-Saint-Jean	903	991	1 097	1 014	938	899	747	722	664	787
03. Capitale-Nationale	1 892	1 831	1 880	1 650	1 542	1 404	1 266	1 172	1 345	1 341
04. Mauricie	966	946	900	926	807	761	671	742	725	742
05. Estrie	689	864	809	739	742	616	621	521	638	656
06. Montréal	2 740	2 951	2 608	2 227	2 137	2 122	2 045	2 176	2 126	1 941
07. Outaouais	1 027	977	1 118	1 033	885	747	573	615	544	571
08. Abitibi-Témiscamingue	782	870	749	779	717	611	460	433	450	517
09. Côte-Nord	490	469	628	534	477	423	341	294	290	309
10. Nord-du-Québec	120	129	148	159	161	147	150	199	179	154
11. Gaspésie-Îles-de-la-Madeleine	597	585	609	589	510	377	344	327	411	366
12. Chaudière-Appalaches	1 579	1 540	1 419	1 402	1 433	1 231	1 044	1 076	1 140	1 108
13. Laval	652	654	708	546	579	554	516	474	474	486
14. Lanaudière	1 213	1 430	1 170	924	910	864	779	732	860	814
15. Laurentides	1 372	1 422	1 228	1 201	1 176	985	982	944	1 021	993
16. Montérégie	3 166	3 227	3 147	2 661	2 665	2 515	2 435	2 395	2 460	2 452
17. Centre-du-Québec	676	699	596	602	701	680	607	646	702	656
Indéterminée	29	59	39	35	23	59	51	40	25	33
Total	19 662	20 410	19 643	17 775	17 120	15 671	14 200	14 086	14 681	14 557

Tableau 3.6b

**Taux de sanctions
selon la région de résidence**

Origine de la sanction : Infraction au Code criminel

Taux pour 100 000 titulaires de permis de conduire

Région de résidence	Année d'entrée en vigueur de la sanction									
	1994	1995	1996	1997	1998	1999	2000	2001	2002	2003
01. Bas-Saint-Laurent	606	597	610	577	547	514	431	438	473	473
02. Saguenay–Lac-Saint-Jean	513	556	609	557	511	487	402	388	357	422
03. Capitale-Nationale	478	458	465	405	377	341	304	279	315	310
04. Mauricie	584	567	534	545	474	445	390	430	418	425
05. Estrie	395	488	449	406	404	332	331	274	331	336
06. Montréal	309	330	290	247	236	232	221	233	226	205
07. Outaouais	563	527	593	543	461	385	291	306	265	272
08. Abitibi-Témiscamingue	840	920	782	804	738	631	480	457	479	549
09. Côte-Nord	802	758	1 003	844	753	671	544	474	473	504
10. Nord-du-Québec	862	918	1 034	1 087	1 110	1 005	1 031	1 362	1 230	1 054
11. Gaspésie–Îles-de-la-Madeleine	936	907	940	909	789	589	543	519	652	577
12. Chaudière-Appalaches	641	616	558	544	552	469	393	401	421	405
13. Laval	323	320	342	261	274	259	238	215	211	214
14. Lanaudière	523	604	484	377	366	342	304	282	324	300
15. Laurentides	512	517	436	419	401	328	319	300	316	299
16. Montérégie	403	404	389	325	322	301	288	280	283	278
17. Centre-du-Québec	491	499	418	418	481	460	406	428	461	426
Indéterminée	---	---	---	---	---	---	---	---	---	---
Taux pour l'ensemble du Québec	467	478	454	407	389	352	316	310	319	313

Tableau 3.7

**Nombre de sanctions
selon la municipalité régionale de comté (MRC)**

Origine de la sanction : Infraction au Code criminel

Municipalité régionale de comté	Année d'entrée en vigueur de la sanction									
	1994	1995	1996	1997	1998	1999	2000	2001	2002	2003
01. Bas-Saint-Laurent										
La Matapédia (07)	113	97	108	106	84	83	52	62	64	68
Matane (08)	84	101	82	110	106	61	72	77	107	62
La Mitis (09)	100	111	99	82	81	97	63	64	79	48
Rimouski-Neigette (10)	175	186	180	148	163	147	119	101	100	123
Les Basques (11)	32	15	27	37	35	43	28	46	44	20
Rivière-du-Loup (12)	111	88	100	104	98	89	96	90	81	119
Témiscouata (13)	74	85	76	60	73	75	80	80	79	106
Kamouraska (14)	80	83	118	107	77	81	58	58	73	85
	769	766	790	754	717	676	568	578	627	631
02. Saguenay–Lac-Saint-Jean										
Le Domaine-du-Roy (91)	170	179	177	169	178	137	106	108	109	136
Maria-Chapdelaine (92)	102	96	111	102	102	88	61	93	79	90
Lac-Saint-Jean-Est (93)	179	204	221	198	228	236	196	150	154	167
Saguenay (941)	386	452	509	477	377	370	312	318	267	315
Le Fjord-du-Saguenay (942)	66	60	79	68	53	68	72	53	55	79
	903	991	1 097	1 014	938	899	747	722	664	787
03. Capitale-Nationale										
Charlevoix-Est (15)	59	63	81	71	43	47	49	45	60	54
Charlevoix (16)	43	46	30	32	34	48	38	31	36	33
L'Île-d'Orléans (20)	14	22	11	24	17	13	25	11	14	18
La Côte-de-Beaupré (21)	87	65	71	72	76	74	63	49	68	73
La Jacques-Cartier (22)	93	96	99	97	72	81	72	53	65	83
Québec (23)	1 446	1 366	1 396	1 165	1 142	1 019	914	858	959	959
Portneuf (34)	150	173	192	189	158	122	105	125	143	121
	1 892	1 831	1 880	1 650	1 542	1 404	1 266	1 172	1 345	1 341
04. Mauricie										
Mékinac (35)	49	52	42	47	49	40	23	32	50	41
Shawinigan (36)	227	196	197	189	144	170	141	131	125	135
Trois-Rivières (371)	415	440	415	427	384	359	291	341	321	314
Les Chenaux (372)	86	81	56	84	52	51	55	60	61	66
Maskinongé (51)	137	123	132	114	110	91	106	115	93	131
La Tuque (90)	52	54	58	65	68	50	55	63	75	55
	966	946	900	926	807	761	671	742	725	742

Tableau 3.7
(Suite)
Nombre de sanctions
selon la municipalité régionale de comté (MRC)

Origine de la sanction : Infraction au Code criminel

Municipalité régionale de comté	Année d'entrée en vigueur de la sanction									
	1994	1995	1996	1997	1998	1999	2000	2001	2002	2003
05. Estrie										
Le Granit (30)	52	84	50	58	56	41	50	29	57	40
Asbestos (40)	26	47	47	38	32	49	49	37	31	34
Le Haut-Saint-François (41)	59	90	85	78	76	63	54	50	66	61
Le Val-Saint-François (42)	70	88	80	58	76	71	62	53	70	57
Sherbrooke (43)	343	394	366	330	304	241	247	212	249	276
Coaticook (44)	39	42	47	71	51	26	42	36	43	45
Memphrémagog (45)	100	119	134	106	147	125	117	104	122	143
	689	864	809	739	742	616	621	521	638	656
06. Montréal										
Montréal (66)	2 740	2 951	2 608	2 227	2 137	2 122	2 045	2 176	2 126	1 941
07. Outaouais										
Papineau (80)	55	56	102	80	78	61	37	39	38	37
Gatineau (81)	631	617	645	588	533	441	341	397	347	346
Les Collines-de-l'Outaouais (82)	132	138	145	123	109	95	81	72	74	61
La Vallée-de-la-Gatineau (83)	137	108	166	182	129	126	85	86	62	97
Pontiac (84)	72	58	60	60	36	24	29	21	23	30
	1 027	977	1 118	1 033	885	747	573	615	544	571
08. Abitibi-Témiscamingue										
Témiscamingue (85)	101	124	88	90	77	69	51	63	62	69
Rouyn-Noranda (86)	225	210	167	201	167	140	117	102	113	132
Abitibi-Ouest (87)	106	120	93	128	100	112	71	70	64	102
Abitibi (88)	131	145	127	103	167	109	95	73	71	70
La Vallée-de-l'Or (89)	219	271	274	257	206	181	126	125	140	144
	782	870	749	779	717	611	460	433	450	517
09. Côte-Nord										
La Haute-Côte-Nord (95)	72	80	79	58	61	53	40	36	39	42
Manicouagan (96)	142	148	223	195	156	146	110	109	102	95
Sept-Rivières (971)	220	195	252	204	212	181	151	111	104	140
Caniapiscau (972)	16	12	16	27	13	14	9	9	8	9
Minganie (981)	33	26	31	37	21	24	21	19	27	18
Basse-Côte-Nord (982)	7	8	27	13	14	5	10	10	10	5
	490	469	628	534	477	423	341	294	290	309

Tableau 3.7
(Suite)
Nombre de sanctions
selon la municipalité régionale de comté (MRC)

Origine de la sanction : Infraction au Code criminel

Municipalité régionale de comté	Année d'entrée en vigueur de la sanction									
	1994	1995	1996	1997	1998	1999	2000	2001	2002	2003
10. Nord-du-Québec										
Jamésie (991)	103	113	123	114	96	92	87	106	110	102
Kativik (992)	17	16	25	45	65	55	63	93	69	52
	120	129	148	159	161	147	150	199	179	154
11. Gaspésie-Îles-de-la-Madeleine										
Les Îles-de-la-Madeleine (01)	94	61	80	63	69	58	52	49	54	67
Le Rocher-Percé (02)	127	153	198	164	115	88	65	65	75	80
La Côte-de-Gaspé (03)	106	88	74	93	63	49	45	31	77	58
La Haute-Gaspésie (04)	76	75	73	81	71	50	48	45	53	45
Bonaventure (05)	99	116	98	94	107	78	59	66	87	56
Avignon (06)	95	92	86	94	85	54	75	71	65	60
	597	585	609	589	510	377	344	327	411	366
12. Chaudière-Appalaches										
L'Islet (17)	89	68	67	49	69	50	41	61	47	50
Montmagny (18)	96	87	88	92	94	77	48	57	67	58
Bellechasse (19)	137	123	112	139	130	149	111	123	112	127
Lévis (251)	503	448	374	382	347	326	268	266	308	306
La Nouvelle-Beauce (26)	141	134	149	154	152	116	113	122	124	116
Robert-Cliche (27)	98	115	97	79	117	108	79	73	106	99
Les Etchemins (28)	57	62	75	63	69	69	62	47	68	49
Beauce-Sartigan (29)	175	214	177	179	193	144	123	141	153	122
L'Amiante (31)	146	178	167	165	166	102	109	85	82	109
Lotbinière (33)	137	111	113	100	96	90	90	101	73	72
	1 579	1 540	1 419	1 402	1 433	1 231	1 044	1 076	1 140	1 108
13. Laval										
Laval (65)	652	654	708	546	579	554	516	474	474	486
14. Lanaudière										
D'Autray (52)	167	164	131	101	106	98	94	95	94	104
L'Assomption (60)	241	287	246	220	204	162	165	141	177	185
Joliette (61)	227	288	188	138	118	102	105	95	120	112
Matawinie (62)	194	236	197	131	133	130	106	116	138	131
Montcalm (63)	158	196	154	126	114	146	118	103	121	96
Les Moulins (64)	226	259	254	208	235	226	191	182	210	186
	1 213	1 430	1 170	924	910	864	779	732	860	814

Tableau 3.7
(Suite)
Nombre de sanctions
selon la municipalité régionale de comté (MRC)

Origine de la sanction : Infraction au Code criminel

Municipalité régionale de comté	Année d'entrée en vigueur de la sanction									
	1994	1995	1996	1997	1998	1999	2000	2001	2002	2003
15. Laurentides										
Deux-Montagnes (72)	269	290	237	191	225	191	192	164	180	162
Thérèse-De Blainville (73)	323	287	259	232	233	187	192	157	164	178
Mirabel (74)	61	49	37	62	55	53	41	45	55	44
La Rivière-du-Nord (75)	280	322	258	279	249	212	232	212	247	216
Argenteuil (76)	64	104	87	94	90	71	60	68	63	57
Les Pays-d'en-Haut (77)	72	91	100	96	92	80	75	98	70	86
Les Laurentides (78)	157	159	134	123	117	96	127	131	145	123
Antoine-Labelle (79)	146	120	116	124	115	95	63	69	97	127
	1 372	1 422	1 228	1 201	1 176	985	982	944	1 021	993
16. Montérégie										
Brome-Missisquoi (46)	133	124	138	111	106	103	108	83	80	83
La Haute-Yamaska (47)	228	217	179	147	187	142	180	158	172	168
Acton (48)	32	48	31	38	33	52	38	47	42	58
Le Bas-Richelieu (53)	126	139	198	157	146	124	113	137	137	136
Les Maskoutains (54)	166	193	223	146	193	167	132	182	153	197
Rouville (55)	68	58	75	82	68	78	68	59	58	51
Le Haut-Richelieu (56)	235	263	242	232	219	212	184	189	225	233
La Vallée-du-Richelieu (57)	185	170	165	143	168	165	131	163	146	126
Longueuil (58)	764	800	724	655	575	534	521	510	537	487
Lajemmerais (59)	133	151	152	133	132	153	98	110	106	110
Roussillon (67)	379	371	383	293	286	305	305	258	286	296
Les Jardins-de-Napierville (68)	74	87	80	75	43	64	46	66	97	78
Le Haut-Saint-Laurent (69)	69	85	83	76	86	52	67	47	72	68
Beauharnois-Salaberry (70)	231	216	194	142	179	152	186	155	136	128
Vaudreuil-Soulanges (71)	343	305	280	231	244	212	258	231	213	233
	3 166	3 227	3 147	2 661	2 665	2 515	2 435	2 395	2 460	2 452
17. Centre-du-Québec										
L'Érable (32)	70	88	72	79	86	75	68	51	60	75
Bécancour (38)	61	90	60	77	64	65	32	54	63	46
Arthabaska (39)	203	192	190	174	204	184	171	171	194	221
Drummond (49)	276	263	221	218	279	306	258	289	309	245
Nicolet-Yamaska (50)	66	66	53	54	68	50	78	81	76	69
	676	699	596	602	701	680	607	646	702	656
Indéterminée										
	29	59	39	35	23	59	51	40	25	33
Total	19 662	20 410	19 643	17 775	17 120	15 671	14 200	14 086	14 681	14 557

Tableau 3.8a

**Nombre de sanctions
selon le sexe et l'âge**

Origine de la sanction : Amende non payée

Sexe	Âge	Année d'entrée en vigueur de la sanction									
		1994	1995	1996	1997	1998	1999	2000	2001	2002	2003
Masculin	Moins de 16	30	37	78	87	108	87	85	100	101	67
	16-19	6 486	6 976	7 948	9 567	6 960	5 939	5 250	5 013	5 381	4 900
	20-24	42 545	45 387	45 024	51 131	34 098	27 495	24 376	25 211	26 587	27 060
	25-34	78 875	84 955	88 034	98 883	64 077	49 745	40 941	41 663	41 274	42 795
	35-44	34 296	39 653	43 966	52 218	36 428	29 794	25 991	27 009	27 754	28 098
	45-54	12 740	14 920	16 543	20 240	14 141	11 594	10 124	10 642	11 085	11 506
	55-64	3 046	3 662	4 241	5 289	3 810	3 289	2 947	3 138	3 177	3 360
	65-74	522	602	737	909	733	644	591	509	582	540
	75 ou plus	72	102	119	166	142	114	103	134	124	99
			178 612	196 294	206 690	238 490	160 497	128 701	110 408	113 419	116 065
Féminin	Moins de 16	2	4	11	5	5	12	6	8	12	9
	16-19	537	628	741	810	732	656	554	425	435	503
	20-24	4 547	5 130	5 700	6 855	4 862	4 018	3 601	3 394	3 367	3 412
	25-34	9 580	11 246	12 957	14 941	10 902	8 904	7 829	7 916	7 811	8 000
	35-44	4 544	5 524	6 408	8 142	6 129	5 473	5 257	5 340	5 413	5 389
	45-54	1 706	2 126	2 677	3 229	2 469	2 226	2 054	2 147	2 162	2 068
	55-64	336	394	581	732	566	560	488	565	572	539
	65-74	63	65	104	148	117	77	99	83	79	75
	75 ou plus	17	14	24	38	32	22	38	33	23	15
			21 332	25 131	29 203	34 900	25 814	21 948	19 926	19 911	19 874
Total	Moins de 16	32	41	89	92	113	99	91	108	113	76
	16-19	7 023	7 604	8 689	10 377	7 692	6 595	5 804	5 438	5 816	5 403
	20-24	47 092	50 517	50 724	57 986	38 960	31 513	27 977	28 605	29 954	30 472
	25-34	88 455	96 201	100 991	113 824	74 979	58 649	48 770	49 579	49 085	50 795
	35-44	38 840	45 177	50 374	60 360	42 557	35 267	31 248	32 349	33 167	33 487
	45-54	14 446	17 046	19 220	23 469	16 610	13 820	12 178	12 789	13 247	13 574
	55-64	3 382	4 056	4 822	6 021	4 376	3 849	3 435	3 703	3 749	3 899
	65-74	585	667	841	1 057	850	721	690	592	661	615
	75 ou plus	89	116	143	204	174	136	141	167	147	114
	Total		199 944	221 425	235 893	273 390	186 311	150 649	130 334	133 330	135 939

Tableau 3.8b

**Taux de sanctions
selon le sexe et l'âge**

Origine de la sanction : Amende non payée

Taux pour 100 000 titulaires de permis de conduire

Sexe	Âge	Année d'entrée en vigueur de la sanction									
		1994	1995	1996	1997	1998	1999	2000	2001	2002	2003
Masculin	Moins de 16	434	541	1 289	1 582	1 963	1 493	1 473	1 878	1 762	1 056
	16-19	6 794	7 226	7 978	9 593	7 683	7 127	6 504	6 399	7 016	6 403
	20-24	23 656	25 351	25 251	28 537	18 625	14 768	12 961	13 320	14 171	14 658
	25-34	15 491	17 202	18 481	21 709	14 511	11 616	9 795	10 092	10 018	10 348
	35-44	6 222	7 094	7 770	9 178	6 319	5 130	4 473	4 680	4 900	5 064
	45-54	3 009	3 397	3 657	4 363	2 974	2 370	2 017	2 079	2 121	2 157
	55-64	1 087	1 294	1 468	1 795	1 252	1 040	895	911	876	885
	65-74	283	315	375	450	355	306	277	235	265	242
	75 ou plus	114	152	166	215	174	132	113	139	122	92
		7 788	8 477	8 848	10 163	6 786	5 392	4 582	4 663	4 728	4 777
Féminin	Moins de 16	156	302	889	454	442	1 037	514	723	1 082	665
	16-19	720	829	919	999	991	1 017	903	730	762	877
	20-24	2 833	3 190	3 536	4 194	2 927	2 399	2 149	2 016	2 014	2 066
	25-34	2 025	2 447	2 914	3 492	2 656	2 247	2 029	2 087	2 060	2 100
	35-44	896	1 066	1 216	1 529	1 139	1 013	972	996	1 027	1 045
	45-54	466	554	669	780	579	504	451	460	451	421
	55-64	163	185	260	313	231	215	177	193	183	163
	65-74	58	56	84	112	84	53	65	52	48	44
	75 ou plus	76	54	81	113	85	51	80	63	40	24
		1 112	1 285	1 466	1 728	1 267	1 065	955	942	927	919
Total	Moins de 16	391	502	1 222	1 394	1 703	1 418	1 312	1 679	1 652	988
	16-19	4 131	4 413	4 821	5 739	4 676	4 461	4 086	3 981	4 348	4 035
	20-24	13 836	14 866	14 941	16 925	11 157	8 911	7 866	7 999	8 442	8 712
	25-34	9 006	10 090	10 966	12 886	8 800	7 112	6 067	6 258	6 204	6 393
	35-44	3 669	4 194	4 609	5 481	3 818	3 145	2 786	2 905	3 034	3 128
	45-54	1 829	2 070	2 255	2 673	1 842	1 485	1 272	1 306	1 322	1 324
	55-64	696	817	941	1 139	797	667	568	582	555	549
	65-74	200	217	262	316	246	203	189	158	172	156
	75 ou plus	104	125	141	184	146	105	102	112	92	67
Taux pour l'ensemble du Québec		4 746	5 184	5 450	6 262	4 232	3 387	2 898	2 933	2 955	2 974

Tableau 3.9a

**Nombre de sanctions
selon la région de résidence**

Origine de la sanction : Amende non payée

Région de résidence	Année d'entrée en vigueur de la sanction									
	1994	1995	1996	1997	1998	1999	2000	2001	2002	2003
01. Bas-Saint-Laurent	2 045	2 142	3 709	4 326	2 896	2 914	1 985	2 196	2 577	2 468
02. Saguenay–Lac-Saint-Jean	4 995	7 103	9 076	9 236	6 927	5 537	4 234	4 095	3 753	4 341
03. Capitale-Nationale	15 274	17 495	18 430	19 499	13 820	10 568	9 379	9 960	9 890	9 520
04. Mauricie	6 223	7 132	8 938	9 460	6 411	4 870	4 279	4 328	4 246	4 060
05. Estrie	4 772	5 379	6 488	8 728	6 648	5 448	4 234	5 023	5 325	5 404
06. Montréal	55 251	55 071	56 534	62 882	44 091	37 085	34 657	31 741	31 326	31 165
07. Outaouais	12 169	19 483	16 336	16 411	12 419	9 368	6 677	8 344	7 165	7 830
08. Abitibi-Témiscamingue	3 523	5 055	4 197	7 155	4 055	2 587	2 384	2 248	2 191	2 188
09. Côte-Nord	2 600	2 633	3 321	4 332	3 159	2 374	1 951	1 641	1 522	1 706
10. Nord-du-Québec	461	698	586	1 034	611	448	280	377	459	479
11. Gaspésie–Îles-de-la-Madeleine	1 525	1 884	2 788	4 343	2 170	1 605	1 362	1 162	1 651	1 640
12. Chaudière-Appalaches	6 480	7 621	8 282	10 493	6 426	5 090	3 926	4 175	4 357	5 144
13. Laval	13 215	12 730	12 947	14 141	9 531	7 547	7 926	7 792	8 393	9 662
14. Lanaudière	11 381	14 106	17 125	19 246	12 397	10 051	8 565	9 170	9 922	10 319
15. Laurentides	15 396	16 915	18 755	21 720	14 618	11 232	10 814	12 136	12 549	13 106
16. Montérégie	39 955	40 429	41 994	52 203	34 557	29 673	24 318	24 928	26 201	25 673
17. Centre-du-Québec	4 101	4 838	5 727	7 390	5 002	3 903	2 764	3 552	4 123	3 419
Indéterminée	578	711	660	791	573	349	599	462	289	311
Total	199 944	221 425	235 893	273 390	186 311	150 649	130 334	133 330	135 939	138 435

Tableau 3.9b

**Taux de sanctions
selon la région de résidence**

Origine de la sanction : Amende non payée

Taux pour 100 000 titulaires de permis de conduire

Région de résidence	Année d'entrée en vigueur de la sanction									
	1994	1995	1996	1997	1998	1999	2000	2001	2002	2003
01. Bas-Saint-Laurent	1 612	1 670	2 864	3 308	2 210	2 216	1 507	1 663	1 944	1 851
02. Saguenay–Lac-Saint-Jean	2 839	3 987	5 035	5 072	3 773	2 998	2 280	2 203	2 019	2 330
03. Capitale-Nationale	3 859	4 381	4 563	4 790	3 376	2 564	2 254	2 367	2 317	2 200
04. Mauricie	3 763	4 275	5 304	5 570	3 769	2 849	2 490	2 510	2 447	2 325
05. Estrie	2 736	3 038	3 601	4 795	3 621	2 939	2 256	2 644	2 765	2 766
06. Montréal	6 240	6 163	6 290	6 980	4 868	4 055	3 743	3 392	3 326	3 291
07. Outaouais	6 669	10 504	8 672	8 634	6 473	4 829	3 390	4 153	3 485	3 729
08. Abitibi-Témiscamingue	3 784	5 348	4 381	7 385	4 172	2 673	2 489	2 373	2 333	2 324
09. Côte-Nord	4 254	4 258	5 304	6 844	4 987	3 766	3 115	2 645	2 481	2 785
10. Nord-du-Québec	3 312	4 967	4 092	7 066	4 212	3 063	1 925	2 581	3 155	3 279
11. Gaspésie–Îles-de-la-Madeleine	2 391	2 922	4 305	6 704	3 359	2 506	2 151	1 843	2 619	2 585
12. Chaudière-Appalaches	2 631	3 047	3 258	4 074	2 475	1 938	1 479	1 557	1 608	1 878
13. Laval	6 555	6 224	6 253	6 770	4 513	3 524	3 650	3 530	3 741	4 250
14. Lanaudière	4 902	5 956	7 090	7 859	4 982	3 982	3 345	3 533	3 743	3 804
15. Laurentides	5 745	6 149	6 655	7 571	4 989	3 737	3 515	3 854	3 879	3 946
16. Montérégie	5 081	5 064	5 194	6 375	4 178	3 547	2 872	2 909	3 015	2 908
17. Centre-du-Québec	2 981	3 453	4 020	5 126	3 430	2 642	1 850	2 353	2 705	2 218
Indéterminée	---	---	---	---	---	---	---	---	---	---
Taux pour l'ensemble du Québec	4 746	5 184	5 450	6 262	4 232	3 387	2 898	2 933	2 955	2 974

Tableau 3.10

**Nombre de sanctions
selon la municipalité régionale de comté (MRC)**

Origine de la sanction : Amende non payée

Municipalité régionale de comté	Année d'entrée en vigueur de la sanction									
	1994	1995	1996	1997	1998	1999	2000	2001	2002	2003
01. Bas-Saint-Laurent										
La Matapédia (07)	239	387	331	395	227	493	318	339	402	261
Matane (08)	334	274	504	512	409	314	181	272	300	308
La Mitis (09)	287	324	352	549	388	390	297	283	312	354
Rimouski-Neigette (10)	504	595	760	994	629	626	487	493	617	551
Les Basques (11)	75	51	161	207	132	106	72	60	82	85
Rivière-du-Loup (12)	227	175	615	634	395	346	239	260	343	362
Témiscouata (13)	191	144	529	569	348	334	209	251	236	240
Kamouraska (14)	188	192	457	466	368	305	182	238	285	307
	2 045	2 142	3 709	4 326	2 896	2 914	1 985	2 196	2 577	2 468
02. Saguenay–Lac-Saint-Jean										
Le Domaine-du-Roy (91)	705	745	1 168	1 150	784	570	397	517	469	535
Maria-Chapdelaine (92)	467	641	653	788	506	419	294	294	376	392
Lac-Saint-Jean-Est (93)	953	1 336	1 680	1 681	1 164	840	614	575	604	770
Saguenay (941)	2 522	3 928	4 793	4 902	3 918	3 242	2 599	2 409	2 012	2 236
Le Fjord-du-Saguenay (942)	348	453	782	715	555	466	330	300	292	408
	4 995	7 103	9 076	9 236	6 927	5 537	4 234	4 095	3 753	4 341
03. Capitale-Nationale										
Charlevoix-Est (15)	289	327	321	482	346	216	180	209	192	245
Charlevoix (16)	150	178	166	286	222	144	78	110	116	148
L'Île-d'Orléans (20)	103	123	157	178	108	94	61	98	103	106
La Côte-de-Beaupré (21)	390	546	566	833	507	338	272	327	382	368
La Jacques-Cartier (22)	686	1 014	1 090	934	668	523	454	563	532	498
Québec (23)	12 796	14 146	15 002	15 259	10 963	8 598	7 872	8 168	8 081	7 647
Portneuf (34)	860	1 161	1 128	1 527	1 006	655	462	485	484	508
	15 274	17 495	18 430	19 499	13 820	10 568	9 379	9 960	9 890	9 520
04. Mauricie										
Mékinac (35)	154	250	306	399	216	213	121	161	136	163
Shawinigan (36)	1 685	1 759	1 934	2 000	1 192	974	908	913	923	810
Trois-Rivières (371)	2 832	3 444	4 633	4 506	3 170	2 512	2 218	2 066	2 035	1 995
Les Chenaux (372)	396	406	547	676	473	317	250	314	328	314
Maskinongé (51)	818	838	1 149	1 475	883	559	465	570	529	530
La Tuque (90)	338	435	369	404	477	295	317	304	295	248
	6 223	7 132	8 938	9 460	6 411	4 870	4 279	4 328	4 246	4 060

Tableau 3.10
(Suite)
Nombre de sanctions
selon la municipalité régionale de comté (MRC)

Origine de la sanction : Amende non payée

Municipalité régionale de comté	Année d'entrée en vigueur de la sanction									
	1994	1995	1996	1997	1998	1999	2000	2001	2002	2003
05. Estrie										
Le Granit (30)	157	216	259	492	351	204	138	157	170	209
Asbestos (40)	289	377	398	554	485	333	247	302	335	288
Le Haut-Saint-François (41)	388	475	595	859	545	509	372	438	477	468
Le Val-Saint-François (42)	424	605	533	743	651	517	376	424	478	462
Sherbrooke (43)	2 508	2 648	3 466	4 298	3 308	2 816	2 237	2 648	2 667	2 774
Coaticook (44)	222	244	320	423	337	256	171	222	209	272
Memphrémagog (45)	784	814	917	1 359	971	813	693	832	989	931
	4 772	5 379	6 488	8 728	6 648	5 448	4 234	5 023	5 325	5 404
06. Montréal										
Montréal (66)	55 251	55 071	56 534	62 882	44 091	37 085	34 657	31 741	31 326	31 165
07. Outaouais										
Papineau (80)	714	929	797	1 063	736	537	293	386	418	429
Gatineau (81)	8 590	14 494	11 890	10 405	8 349	6 661	4 753	5 868	4 896	5 425
Les Collines-de-l'Outaouais (82)	1 414	2 281	2 082	2 038	1 711	1 130	860	978	908	978
La Vallée-de-la-Gatineau (83)	1 059	1 335	1 149	1 938	1 137	768	618	596	589	718
Pontiac (84)	392	444	418	967	486	272	153	516	354	280
	12 169	19 483	16 336	16 411	12 419	9 368	6 677	8 344	7 165	7 830
08. Abitibi-Témiscamingue										
Témiscamingue (85)	575	469	473	776	336	276	225	289	293	230
Rouyn-Noranda (86)	717	1 301	994	1 527	848	527	694	468	485	468
Abitibi-Ouest (87)	276	488	498	772	488	233	434	250	221	265
Abitibi (88)	579	711	697	1 133	650	485	297	377	357	350
La Vallée-de-l'Or (89)	1 376	2 086	1 535	2 947	1 733	1 066	734	864	835	875
	3 523	5 055	4 197	7 155	4 055	2 587	2 384	2 248	2 191	2 188
09. Côte-Nord										
La Haute-Côte-Nord (95)	376	404	544	772	670	420	217	192	227	229
Manicouagan (96)	1 071	1 067	1 387	1 770	1 268	1 026	937	686	640	678
Sept-Rivières (971)	983	981	1 170	1 417	984	743	653	642	555	648
Caniapiscau (972)	39	52	56	102	79	57	43	35	22	34
Minganie (981)	108	104	121	217	139	98	78	71	70	103
Basse-Côte-Nord (982)	23	25	43	54	19	30	23	15	8	14
	2 600	2 633	3 321	4 332	3 159	2 374	1 951	1 641	1 522	1 706

Tableau 3.10
(Suite)
**Nombre de sanctions
selon la municipalité régionale de comté (MRC)**

Origine de la sanction : Amende non payée

Municipalité régionale de comté	Année d'entrée en vigueur de la sanction									
	1994	1995	1996	1997	1998	1999	2000	2001	2002	2003
10. Nord-du-Québec										
Jamésie (991)	459	690	580	1 026	607	433	278	368	443	474
Kativik (992)	2	8	6	8	4	15	2	9	16	5
	461	698	586	1 034	611	448	280	377	459	479
11. Gaspésie-Îles-de-la-Madeleine										
Les Îles-de-la-Madeleine (01)	98	69	375	335	194	126	134	133	161	133
Le Rocher-Percé (02)	473	490	735	1 332	665	449	335	332	391	430
La Côte-de-Gaspé (03)	312	323	440	653	337	311	192	152	300	266
La Haute-Gaspésie (04)	227	592	397	537	270	210	298	169	343	313
Bonaventure (05)	241	245	482	881	402	286	254	208	246	295
Avignon (06)	174	165	359	605	302	223	149	168	210	203
	1 525	1 884	2 788	4 343	2 170	1 605	1 362	1 162	1 651	1 640
12. Chaudière-Appalaches										
L'Islet (17)	261	240	296	527	254	178	135	165	172	169
Montmagny (18)	329	286	329	592	380	226	180	191	226	231
Bellechasse (19)	435	631	617	799	485	468	299	304	311	365
Lévis (251)	2 410	2 696	2 990	3 082	2 010	1 587	1 315	1 324	1 178	1 615
La Nouvelle-Beauce (26)	459	589	625	828	596	426	338	343	455	518
Robert-Cliche (27)	256	359	342	503	272	266	223	229	255	266
Les Etchemins (28)	191	290	313	503	304	229	135	178	178	214
Beauce-Sartigan (29)	717	905	1 031	1 436	824	618	520	556	625	674
L'Amiante (31)	853	939	962	1 282	784	655	449	529	613	670
Lotbinière (33)	569	686	777	941	517	437	332	356	344	422
	6 480	7 621	8 282	10 493	6 426	5 090	3 926	4 175	4 357	5 144
13. Laval										
Laval (65)	13 215	12 730	12 947	14 141	9 531	7 547	7 926	7 792	8 393	9 662
14. Lanaudière										
D'Autray (52)	994	1 281	1 433	1 972	1 158	934	746	765	1 044	1 056
L'Assomption (60)	3 099	3 459	3 533	4 177	2 670	2 010	1 716	1 860	1 989	2 088
Joliette (61)	1 324	2 159	2 118	2 283	1 260	1 107	951	1 037	1 011	1 096
Matawinie (62)	1 245	1 605	1 992	2 426	1 408	1 021	894	1 047	1 304	1 266
Montcalm (63)	1 580	1 823	2 355	2 898	1 885	1 507	1 288	1 407	1 382	1 388
Les Moulins (64)	3 139	3 779	5 694	5 490	4 016	3 472	2 970	3 054	3 192	3 425
	11 381	14 106	17 125	19 246	12 397	10 051	8 565	9 170	9 922	10 319

Tableau 3.10
(Suite)
Nombre de sanctions
selon la municipalité régionale de comté (MRC)

Origine de la sanction : Amende non payée

Municipalité régionale de comté	Année d'entrée en vigueur de la sanction									
	1994	1995	1996	1997	1998	1999	2000	2001	2002	2003
15. Laurentides										
Deux-Montagnes (72)	3 260	3 133	3 632	3 979	2 827	2 001	2 003	2 189	2 060	2 471
Thérèse-De Blainville (73)	4 433	4 559	5 118	5 346	3 562	3 096	3 074	3 034	3 275	3 659
Mirabel (74)	877	894	911	1 137	865	686	790	823	844	879
La Rivière-du-Nord (75)	3 199	4 115	4 222	4 806	3 242	2 483	2 499	3 040	2 903	2 889
Argenteuil (76)	797	789	1 021	1 187	895	654	651	810	678	652
Les Pays-d'en-Haut (77)	1 104	1 542	1 583	2 179	1 325	914	825	1 022	1 198	1 094
Les Laurentides (78)	863	1 091	1 190	1 763	1 167	840	532	745	962	879
Antoine-Labelle (79)	863	792	1 078	1 323	735	558	440	473	629	583
	15 396	16 915	18 755	21 720	14 618	11 232	10 814	12 136	12 549	13 106
16. Montérégie										
Brome-Missisquoi (46)	930	1 064	967	1 326	797	828	565	601	601	602
La Haute-Yamaska (47)	2 430	2 761	2 459	3 253	2 289	2 006	1 755	1 400	1 674	1 580
Acton (48)	271	334	366	629	401	374	271	294	333	283
Le Bas-Richelieu (53)	1 426	1 169	1 485	1 914	1 345	951	757	906	985	907
Les Maskoutains (54)	1 841	1 799	1 930	2 223	1 616	1 560	1 010	1 218	1 353	1 280
Rouville (55)	908	1 096	1 086	1 345	915	733	630	668	747	777
Le Haut-Richelieu (56)	2 728	3 048	3 355	4 096	2 842	2 498	1 941	1 836	1 891	2 078
La Vallée-du-Richelieu (57)	2 778	2 660	2 727	3 142	2 160	1 921	1 545	1 681	1 826	1 752
Longueuil (58)	13 045	13 389	13 775	16 482	11 238	9 561	7 673	8 449	7 941	7 669
Lajemmerais (59)	1 717	1 564	1 570	2 166	1 425	1 188	899	1 043	1 117	1 125
Roussillon (67)	4 611	4 680	4 894	6 321	3 468	3 199	2 784	2 940	3 207	3 166
Les Jardins-de-Napierville (68)	785	750	882	1 375	703	545	496	462	660	553
Le Haut-Saint-Laurent (69)	1 045	869	1 093	1 471	741	535	389	390	474	445
Beauharnois-Salaberry (70)	2 025	2 251	2 283	2 457	1 710	1 556	1 409	1 030	1 248	1 406
Vaudreuil-Soulanges (71)	3 415	2 995	3 122	4 003	2 907	2 218	2 194	2 010	2 144	2 050
	39 955	40 429	41 994	52 203	34 557	29 673	24 318	24 928	26 201	25 673
17. Centre-du-Québec										
L'Érable (32)	293	344	476	635	487	317	211	251	306	360
Bécancour (38)	405	422	767	894	539	359	126	334	344	285
Arthabaska (39)	1 133	1 481	1 466	1 864	1 255	1 040	596	734	885	930
Drummond (49)	1 774	2 077	2 321	3 178	2 134	1 722	1 492	1 836	2 114	1 460
Nicolet-Yamaska (50)	496	514	697	819	587	465	339	397	474	384
	4 101	4 838	5 727	7 390	5 002	3 903	2 764	3 552	4 123	3 419
Indéterminée										
	578	711	660	791	573	349	599	462	289	311
Total	199 944	221 425	235 893	273 390	186 311	150 649	130 334	133 330	135 939	138 435

Tableau 3.11a

**Nombre de sanctions
selon le sexe et l'âge**

Origine de la sanction : Suspension immédiate - Alcool

Sexe	Âge	Année d'entrée en vigueur de la sanction									
		1994	1995	1996	1997	1998	1999	2000	2001	2002	2003
Masculin	Moins de 16	---	---	---	0	4	4	7	7	13	9
	16-19	---	---	---	66	1 461	1 259	1 108	1 368	1 362	1 314
	20-24	---	---	---	119	2 362	2 234	1 874	2 302	2 503	2 407
	25-34	---	---	---	177	3 743	3 473	2 716	2 982	3 133	3 250
	35-44	---	---	---	208	4 196	4 056	3 487	3 612	3 657	3 705
	45-54	---	---	---	93	2 457	2 490	2 253	2 515	2 659	2 669
	55-64	---	---	---	34	953	1 043	944	1 088	1 133	1 119
	65-74	---	---	---	14	353	350	287	378	390	341
	75 ou plus	---	---	---	0	48	50	38	61	63	70
			---	---	---	711	15 577	14 959	12 714	14 313	14 913
Féminin	Moins de 16	---	---	---	0	0	0	0	0	0	0
	16-19	---	---	---	3	123	88	75	99	119	108
	20-24	---	---	---	10	199	206	175	211	243	265
	25-34	---	---	---	23	470	413	336	454	431	442
	35-44	---	---	---	25	578	631	587	662	669	699
	45-54	---	---	---	17	244	285	290	325	357	425
	55-64	---	---	---	0	70	88	87	114	118	138
	65-74	---	---	---	2	13	17	22	20	24	25
	75 ou plus	---	---	---	0	0	1	3	4	2	4
			---	---	---	80	1 697	1 729	1 575	1 889	1 963
Total	Moins de 16	---	---	---	0	4	4	7	7	13	9
	16-19	---	---	---	69	1 584	1 347	1 183	1 467	1 481	1 422
	20-24	---	---	---	129	2 561	2 440	2 049	2 513	2 746	2 672
	25-34	---	---	---	200	4 213	3 886	3 052	3 436	3 564	3 692
	35-44	---	---	---	233	4 774	4 687	4 074	4 274	4 326	4 404
	45-54	---	---	---	110	2 701	2 775	2 543	2 840	3 016	3 094
	55-64	---	---	---	34	1 023	1 131	1 031	1 202	1 251	1 257
	65-74	---	---	---	16	366	367	309	398	414	366
	75 ou plus	---	---	---	0	48	51	41	65	65	74
	Total		---	---	---	791	17 274	16 688	14 289	16 202	16 876

Tableau 3.11b

**Taux de sanctions
selon le sexe et l'âge**

Origine de la sanction : Suspension immédiate - Alcool

Taux pour 100 000 titulaires de permis de conduire

Sexe	Âge	Année d'entrée en vigueur de la sanction									
		1994	1995	1996	1997	1998	1999	2000	2001	2002	2003
Masculin	Moins de 16	---	---	---	0	73	69	121	131	227	142
	16-19	---	---	---	66	1 613	1 511	1 373	1 746	1 776	1 717
	20-24	---	---	---	66	1 290	1 200	996	1 216	1 334	1 304
	25-34	---	---	---	39	848	811	650	722	760	786
	35-44	---	---	---	37	728	698	600	626	646	668
	45-54	---	---	---	20	517	509	449	491	509	500
	55-64	---	---	---	12	313	330	287	316	312	295
	65-74	---	---	---	7	171	166	135	175	178	153
	75 ou plus	---	---	---	0	59	58	42	63	62	65
			---	---	---	30	659	627	528	589	607
Féminin	Moins de 16	---	---	---	0	0	0	0	0	0	0
	16-19	---	---	---	4	166	136	122	170	209	188
	20-24	---	---	---	6	120	123	104	125	145	160
	25-34	---	---	---	5	115	104	87	120	114	116
	35-44	---	---	---	5	107	117	109	123	127	136
	45-54	---	---	---	4	57	65	64	70	74	86
	55-64	---	---	---	0	29	34	32	39	38	42
	65-74	---	---	---	2	9	12	14	13	15	15
	75 ou plus	---	---	---	0	0	2	6	8	3	6
			---	---	---	4	83	84	75	89	92
Total	Moins de 16	---	---	---	0	60	57	101	109	190	117
	16-19	---	---	---	38	963	911	833	1 074	1 107	1 062
	20-24	---	---	---	38	733	690	576	703	774	764
	25-34	---	---	---	23	494	471	380	434	450	465
	35-44	---	---	---	21	428	418	363	384	396	411
	45-54	---	---	---	13	299	298	266	290	301	302
	55-64	---	---	---	6	186	196	170	189	185	177
	65-74	---	---	---	5	106	103	85	106	108	93
	75 ou plus	---	---	---	0	40	39	30	44	41	44
	Taux pour l'ensemble du Québec		---	---	---	18	392	375	318	356	367

Tableau 3.12a

**Nombre de sanctions
selon la région de résidence**

Origine de la sanction : Suspension immédiate - Alcool

Région de résidence	Année d'entrée en vigueur de la sanction									
	1994	1995	1996	1997	1998	1999	2000	2001	2002	2003
01. Bas-Saint-Laurent	---	---	---	30	694	725	515	650	685	695
02. Saguenay-Lac-Saint-Jean	---	---	---	44	952	949	740	893	909	956
03. Capitale-Nationale	---	---	---	101	1 508	1 400	1 169	1 245	1 504	1 544
04. Mauricie	---	---	---	23	880	825	720	826	783	818
05. Estrie	---	---	---	21	799	793	774	788	823	835
06. Montréal	---	---	---	112	2 303	2 389	2 222	2 445	2 351	2 304
07. Outaouais	---	---	---	34	660	633	471	580	572	628
08. Abitibi-Témiscamingue	---	---	---	36	620	539	339	430	477	552
09. Côte-Nord	---	---	---	19	492	383	316	349	341	405
10. Nord-du-Québec	---	---	---	4	82	89	74	76	90	133
11. Gaspésie-Îles-de-la-Madeleine	---	---	---	19	444	374	279	359	361	358
12. Chaudière-Appalaches	---	---	---	59	1 364	1 189	987	1 206	1 216	1 210
13. Laval	---	---	---	40	554	544	464	531	522	516
14. Lanaudière	---	---	---	38	961	1 049	819	946	1 007	1 042
15. Laurentides	---	---	---	45	1 078	1 053	1 015	1 123	1 154	1 216
16. Montérégie	---	---	---	134	3 008	2 925	2 679	2 929	3 189	2 977
17. Centre-du-Québec	---	---	---	31	860	816	647	802	865	718
Indéterminée	---	---	---	1	15	13	59	24	27	83
Total	---	---	---	791	17 274	16 688	14 289	16 202	16 876	16 990

Tableau 3.12b

**Taux de sanctions
selon la région de résidence**

Origine de la sanction : Suspension immédiate - Alcool

Taux pour 100 000 titulaires de permis de conduire

Région de résidence	Année d'entrée en vigueur de la sanction									
	1994	1995	1996	1997	1998	1999	2000	2001	2002	2003
01. Bas-Saint-Laurent	---	---	---	23	530	551	391	492	517	521
02. Saguenay-Lac-Saint-Jean	---	---	---	24	519	514	398	480	489	513
03. Capitale-Nationale	---	---	---	25	368	340	281	296	352	357
04. Mauricie	---	---	---	14	517	483	419	479	451	468
05. Estrie	---	---	---	12	435	428	412	415	427	427
06. Montréal	---	---	---	12	254	261	240	261	250	243
07. Outaouais	---	---	---	18	344	326	239	289	278	299
08. Abitibi-Témiscamingue	---	---	---	37	638	557	354	454	508	586
09. Côte-Nord	---	---	---	30	777	608	505	562	556	661
10. Nord-du-Québec	---	---	---	27	565	609	509	520	619	910
11. Gaspésie-Îles-de-la-Madeleine	---	---	---	29	687	584	441	569	573	564
12. Chaudière-Appalaches	---	---	---	23	525	453	372	450	449	442
13. Laval	---	---	---	19	262	254	214	241	233	227
14. Lanaudière	---	---	---	16	386	416	320	364	380	384
15. Laurentides	---	---	---	16	368	350	330	357	357	366
16. Montérégie	---	---	---	16	364	350	316	342	367	337
17. Centre-du-Québec	---	---	---	22	590	552	433	531	567	466
Indéterminée	---	---	---	---	---	---	---	---	---	---
Taux pour l'ensemble du Québec	---	---	---	18	392	375	318	356	367	365

Tableau 3.13

**Nombre de sanctions
selon la municipalité régionale de comté (MRC)**

Origine de la sanction : Suspension immédiate - Alcool

Municipalité régionale de comté	Année d'entrée en vigueur de la sanction									
	1994	1995	1996	1997	1998	1999	2000	2001	2002	2003
01. Bas-Saint-Laurent										
La Matapédia (07)	---	---	---	3	93	82	54	72	73	77
Matane (08)	---	---	---	7	86	57	74	92	107	73
La Mitis (09)	---	---	---	3	92	100	64	64	57	62
Rimouski-Neigette (10)	---	---	---	2	150	153	103	116	133	150
Les Basques (11)	---	---	---	1	35	43	29	50	37	30
Rivière-du-Loup (12)	---	---	---	3	100	112	94	102	103	123
Témiscouata (13)	---	---	---	8	67	96	47	80	76	105
Kamouraska (14)	---	---	---	3	71	82	50	74	99	75
	---	---	---	30	694	725	515	650	685	695
02. Saguenay-Lac-Saint-Jean										
Le Domaine-du-Roy (91)	---	---	---	8	155	141	97	159	184	162
Maria-Chapdelaine (92)	---	---	---	2	102	80	77	112	122	123
Lac-Saint-Jean-Est (93)	---	---	---	15	217	228	161	187	163	199
Saguenay (941)	---	---	---	18	390	395	347	366	358	374
Le Fjord-du-Saguenay (942)	---	---	---	1	88	105	58	69	82	98
	---	---	---	44	952	949	740	893	909	956
03. Capitale-Nationale										
Charlevoix-Est (15)	---	---	---	1	38	52	75	64	70	66
Charlevoix (16)	---	---	---	0	48	45	31	37	38	42
L'Île-d'Orléans (20)	---	---	---	1	29	29	12	22	19	31
La Côte-de-Beaupré (21)	---	---	---	3	66	68	58	55	83	75
La Jacques-Cartier (22)	---	---	---	0	85	85	70	72	69	83
Québec (23)	---	---	---	79	1 108	974	830	877	1 086	1 112
Portneuf (34)	---	---	---	17	134	147	93	118	139	135
	---	---	---	101	1 508	1 400	1 169	1 245	1 504	1 544
04. Mauricie										
Mékinac (35)	---	---	---	0	57	44	24	45	41	38
Shawinigan (36)	---	---	---	2	145	166	151	160	125	133
Trois-Rivières (371)	---	---	---	16	437	368	309	389	335	370
Les Chenaux (372)	---	---	---	3	59	65	75	61	93	72
Maskinongé (51)	---	---	---	1	111	128	115	120	139	167
La Tuque (90)	---	---	---	1	71	54	46	51	50	38
	---	---	---	23	880	825	720	826	783	818

Tableau 3.13
(Suite)
Nombre de sanctions
selon la municipalité régionale de comté (MRC)

Origine de la sanction : Suspension immédiate - Alcool

Municipalité régionale de comté	Année d'entrée en vigueur de la sanction									
	1994	1995	1996	1997	1998	1999	2000	2001	2002	2003
05. Estrie										
Le Granit (30)	---	---	---	3	63	67	51	89	83	85
Asbestos (40)	---	---	---	1	41	66	54	62	62	57
Le Haut-Saint-François (41)	---	---	---	4	70	60	74	70	64	86
Le Val-Saint-François (42)	---	---	---	2	114	83	93	77	81	67
Sherbrooke (43)	---	---	---	8	299	269	294	269	298	295
Coaticook (44)	---	---	---	2	48	66	53	69	79	64
Memphrémagog (45)	---	---	---	1	164	182	155	152	156	181
	---	---	---	21	799	793	774	788	823	835
06. Montréal										
Montréal (66)	---	---	---	112	2 303	2 389	2 222	2 445	2 351	2 304
07. Outaouais										
Papineau (80)	---	---	---	2	64	37	26	36	48	46
Gatineau (81)	---	---	---	21	402	363	294	381	356	372
Les Collines-de-l'Outaouais (82)	---	---	---	8	87	88	77	70	62	84
La Vallée-de-la-Gatineau (83)	---	---	---	3	83	115	52	66	71	99
Pontiac (84)	---	---	---	0	24	30	22	27	35	27
	---	---	---	34	660	633	471	580	572	628
08. Abitibi-Témiscamingue										
Témiscamingue (85)	---	---	---	2	50	74	27	52	54	90
Rouyn-Noranda (86)	---	---	---	11	144	150	103	116	126	105
Abitibi-Ouest (87)	---	---	---	3	100	96	60	64	77	115
Abitibi (88)	---	---	---	7	152	87	64	59	81	96
La Vallée-de-l'Or (89)	---	---	---	13	174	132	85	139	139	146
	---	---	---	36	620	539	339	430	477	552
09. Côte-Nord										
La Haute-Côte-Nord (95)	---	---	---	5	69	49	39	60	72	61
Manicouagan (96)	---	---	---	10	195	134	99	129	114	132
Sept-Rivières (971)	---	---	---	2	192	159	154	127	120	164
Caniapiscau (972)	---	---	---	1	7	8	6	8	3	9
Minganie (981)	---	---	---	1	22	29	11	21	29	35
Basse-Côte-Nord (982)	---	---	---	0	7	4	7	4	3	4
	---	---	---	19	492	383	316	349	341	405

Tableau 3.13
(Suite)
Nombre de sanctions
selon la municipalité régionale de comté (MRC)

Origine de la sanction : Suspension immédiate - Alcool

Municipalité régionale de comté	Année d'entrée en vigueur de la sanction									
	1994	1995	1996	1997	1998	1999	2000	2001	2002	2003
10. Nord-du-Québec										
Jamésie (991)	---	---	---	4	82	85	74	75	89	133
Kativik (992)	---	---	---	0	0	4	0	1	1	0
	---	---	---	4	82	89	74	76	90	133
11. Gaspésie-Îles-de-la-Madeleine										
Les Îles-de-la-Madeleine (01)	---	---	---	6	63	47	29	56	55	61
Le Rocher-Percé (02)	---	---	---	3	113	107	71	76	77	68
La Côte-de-Gaspé (03)	---	---	---	1	69	53	41	50	78	62
La Haute-Gaspésie (04)	---	---	---	5	47	54	42	55	36	47
Bonaventure (05)	---	---	---	2	93	73	51	69	65	67
Avignon (06)	---	---	---	2	59	40	45	53	50	53
	---	---	---	19	444	374	279	359	361	358
12. Chaudière-Appalaches										
L'Islet (17)	---	---	---	2	62	55	59	52	52	63
Montmagny (18)	---	---	---	1	88	59	51	60	58	62
Bellechasse (19)	---	---	---	6	131	134	120	130	131	136
Lévis (251)	---	---	---	18	380	331	257	345	338	337
La Nouvelle-Beauce (26)	---	---	---	4	146	113	105	143	128	133
Robert-Cliche (27)	---	---	---	6	105	88	64	104	107	103
Les Etchemins (28)	---	---	---	1	65	59	47	67	58	40
Beauce-Sartigan (29)	---	---	---	5	158	139	112	121	133	131
L'Amiante (31)	---	---	---	14	134	129	88	104	126	101
Lotbinière (33)	---	---	---	2	95	82	84	80	85	104
	---	---	---	59	1 364	1 189	987	1 206	1 216	1 210
13. Laval										
Laval (65)	---	---	---	40	554	544	464	531	522	516
14. Lanaudière										
D'Autray (52)	---	---	---	3	100	134	94	114	122	130
L'Assomption (60)	---	---	---	9	206	209	202	207	243	235
Joliette (61)	---	---	---	3	108	152	123	122	161	134
Matawinie (62)	---	---	---	5	128	133	110	140	150	151
Montcalm (63)	---	---	---	2	126	163	95	114	97	132
Les Moulins (64)	---	---	---	16	293	258	195	249	234	260
	---	---	---	38	961	1 049	819	946	1 007	1 042

Tableau 3.13
(Suite)
Nombre de sanctions
selon la municipalité régionale de comté (MRC)

Origine de la sanction : Suspension immédiate - Alcool

Municipalité régionale de comté	Année d'entrée en vigueur de la sanction									
	1994	1995	1996	1997	1998	1999	2000	2001	2002	2003
15. Laurentides										
Deux-Montagnes (72)	---	---	---	4	208	201	193	179	192	199
Thérèse-De Blainville (73)	---	---	---	17	254	211	192	231	221	217
Mirabel (74)	---	---	---	5	57	50	58	51	59	71
La Rivière-du-Nord (75)	---	---	---	14	212	233	239	234	240	235
Argenteuil (76)	---	---	---	2	70	52	46	94	84	92
Les Pays-d'en-Haut (77)	---	---	---	0	92	95	100	93	96	121
Les Laurentides (78)	---	---	---	3	110	112	127	169	148	153
Antoine-Labelle (79)	---	---	---	0	75	99	60	72	114	128
	---	---	---	45	1 078	1 053	1 015	1 123	1 154	1 216
16. Montérégie										
Brome-Missisquoi (46)	---	---	---	5	129	157	118	85	103	82
La Haute-Yamaska (47)	---	---	---	10	233	213	201	216	237	209
Acton (48)	---	---	---	0	58	46	32	65	98	73
Le Bas-Richelieu (53)	---	---	---	4	154	134	128	156	155	143
Les Maskoutains (54)	---	---	---	15	211	190	178	231	221	240
Rouville (55)	---	---	---	7	88	104	73	63	73	65
Le Haut-Richelieu (56)	---	---	---	7	259	243	273	264	328	347
La Vallée-du-Richelieu (57)	---	---	---	15	168	209	190	194	188	181
Longueuil (58)	---	---	---	20	602	624	586	670	691	596
Lajemmerais (59)	---	---	---	12	196	164	101	124	134	111
Roussillon (67)	---	---	---	17	300	310	294	337	333	273
Les Jardins-de-Napierville (68)	---	---	---	0	63	58	65	88	101	77
Le Haut-Saint-Laurent (69)	---	---	---	1	66	49	48	60	73	66
Beauharnois-Salaberry (70)	---	---	---	6	179	168	155	136	170	142
Vaudreuil-Soulanges (71)	---	---	---	15	302	256	237	240	284	372
	---	---	---	134	3 008	2 925	2 679	2 929	3 189	2 977
17. Centre-du-Québec										
L'Érable (32)	---	---	---	3	96	92	60	73	90	89
Bécancour (38)	---	---	---	4	84	77	29	86	75	66
Arthabaska (39)	---	---	---	7	272	240	169	200	287	237
Drummond (49)	---	---	---	14	330	319	287	350	320	249
Nicolet-Yamaska (50)	---	---	---	3	78	88	102	93	93	77
	---	---	---	31	860	816	647	802	865	718
Indéterminée										
	---	---	---	1	15	13	59	24	27	83
Total	---	---	---	791	17 274	16 688	14 289	16 202	16 876	16 990

SECTION 4 : Infractions et sanctions reliées à l'alcool

La section 2 montre que la majorité (95 %) des infractions au Code criminel touchent la conduite avec les facultés affaiblies. La section 4 traite exclusivement des infractions et des sanctions reliées à l'alcool afin de mieux répondre aux gens qui s'intéressent à cette problématique.

La liste C présente les infractions au Code criminel reliées à l'alcool. Les sanctions retenues sont celles qui découlent d'une infraction à l'un de ces articles de loi du Code criminel canadien.

Liste C

Infractions au Code criminel reliées à l'alcool

Code criminel canadien (chapitre C-46)

Description de l'infraction	Article de loi
Conduite ou garde d'un véhicule avec les facultés affaiblies et causant la mort	255(3)
Conduite ou garde d'un véhicule avec les facultés affaiblies et causant des lésions corporelles	255(2)
Conduite ou garde d'un véhicule avec un taux d'alcool supérieur à 80 milligrammes par 100 millilitres de sang	253(b)
Conduite ou garde d'un véhicule avec les facultés affaiblies	253(a)
Refus de subir l'alcootest ou de fournir un échantillon de sang	254(5)

Le tableau 4.1 présente le nombre d'infractions et de sanctions liées à l'alcool. Rappelons que les données sur les infractions sont présentées sur la base de l'année où celles-ci ont été commises et pourraient donc être modifiées en raison des délais entre l'infraction et la condamnation. Quant à celles sur les sanctions, elles sont présentées sur la base de l'année d'entrée en vigueur de ces dernières et, par conséquent, elles ne sont pas appelées à être modifiées. Le nombre de sanctions immédiates à la suite d'une infraction au Code criminel reliée à l'alcool est aussi présenté.

Tableau 4.1

Nombre d'infractions et de sanctions liées à l'alcool

Description de l'infraction	Année de l'infraction									
	1994	1995	1996	1997	1998	1999	2000	2001	2002	2003
Infraction au Code criminel reliée à l'alcool	21 077	21 106	18 674	17 512	16 779	15 924	14 144	15 092	14 092	9 969

Origine de la sanction	Année d'entrée en vigueur de la sanction									
	1994	1995	1996	1997	1998	1999	2000	2001	2002	2003
Sanction à la suite d'une infraction au Code criminel reliée à l'alcool										
<i>Première sanction</i>	13 253	13 984	13 499	12 268	12 320	11 406	10 006	9 903	10 044	9 301
<i>Deuxième sanction</i>	3 665	3 795	3 546	3 248	2 833	2 532	2 313	2 249	2 449	2 862
<i>Troisième sanction ou plus</i>	1 856	1 805	1 790	1 535	1 316	1 087	1 246	1 187	1 337	1 404
	18 774	19 584	18 835	17 051	16 469	15 025	13 565	13 339	13 830	13 567

Sanction immédiate à la suite d'une infraction au Code criminel reliée à l'alcool										
<i>Première sanction</i>	---	---	---	685	14 372	13 767	11 788	13 378	13 611	13 348
<i>Deuxième sanction ou plus</i>	---	---	---	106	2 902	2 921	2 501	2 824	3 265	3 642
	---	---	---	791	17 274	16 688	14 289	16 202	16 876	16 990

Note : Les données portant sur les infractions pourraient être modifiées en raison des délais entre l'infraction et la condamnation.

Les tableaux 4.2 à 4.4 présentent l'information portant sur les *infractions au Code criminel reliées à l'alcool*, selon l'âge, le sexe, la région de résidence et la municipalité régionale de comté (MRC).

Les tableaux 4.5 à 4.7 regroupent l'information portant sur les *sanctions à la suite d'une infraction au Code criminel reliée à l'alcool*, selon l'âge, le sexe, la région de résidence et la municipalité régionale de comté (MRC).

Les tableaux 4.8 à 4.10 présentent l'information portant sur les *sanctions associées à une récidive, à la suite d'une infraction au Code criminel reliée à l'alcool*, selon l'âge, le sexe, la région de résidence et la municipalité régionale de comté (MRC).

Rappelons que les tableaux 3.11 à 3.13 de la section 3 présentent l'information concernant les *suspensions immédiates reliées à l'alcool*.

Les tableaux montrant l'information selon l'âge, le sexe et la région de résidence sont aussi accompagnés de l'information sur les taux d'infractions ou de sanctions pour 100 000 titulaires de permis de conduire.

Tableau 4.2a

**Nombre d'infractions au Code criminel
selon le sexe et l'âge**

Type d'infraction : Infraction reliée à l'alcool

Sexe	Âge	Année de l'infraction									
		1994	1995	1996	1997	1998	1999	2000	2001	2002	2003
Masculin	Moins de 16	3	8	5	1	7	3	1	4	3	3
	16-19	735	809	765	642	723	659	573	665	619	520
	20-24	2 273	2 479	2 106	1 996	2 064	1 849	1 637	1 856	1 884	1 352
	25-34	6 193	6 059	5 028	4 513	4 010	3 538	2 920	3 109	2 703	1 941
	35-44	5 611	5 526	4 977	4 669	4 412	4 258	3 795	3 767	3 399	2 223
	45-54	2 893	2 903	2 571	2 567	2 483	2 498	2 321	2 479	2 373	1 636
	55-64	1 208	1 070	1 050	1 039	985	999	945	1 002	959	657
	65-74	355	341	336	334	340	331	286	351	356	232
	75 ou plus	40	48	48	51	41	43	42	60	50	51
			19 311	19 243	16 886	15 812	15 065	14 178	12 520	13 293	12 346
Féminin	Moins de 16	0	1	1	1	1	0	1	0	1	0
	16-19	51	52	56	68	71	55	50	54	64	53
	20-24	150	163	146	159	148	187	160	188	162	143
	25-34	623	634	584	500	527	444	379	460	408	257
	35-44	626	654	632	613	629	644	618	667	648	499
	45-54	234	276	286	283	250	303	300	308	325	300
	55-64	71	61	68	59	74	91	90	99	109	79
	65-74	10	21	13	15	14	19	25	20	26	23
	75 ou plus	1	1	2	2	0	3	1	3	3	0
			1 766	1 863	1 788	1 700	1 714	1 746	1 624	1 799	1 746
Total	Moins de 16	3	9	6	2	8	3	2	4	4	3
	16-19	786	861	821	710	794	714	623	719	683	573
	20-24	2 423	2 642	2 252	2 155	2 212	2 036	1 797	2 044	2 046	1 495
	25-34	6 816	6 693	5 612	5 013	4 537	3 982	3 299	3 569	3 111	2 198
	35-44	6 237	6 180	5 609	5 282	5 041	4 902	4 413	4 434	4 047	2 722
	45-54	3 127	3 179	2 857	2 850	2 733	2 801	2 621	2 787	2 698	1 936
	55-64	1 279	1 131	1 118	1 098	1 059	1 090	1 035	1 101	1 068	736
	65-74	365	362	349	349	354	350	311	371	382	255
	75 ou plus	41	49	50	53	41	46	43	63	53	51
	Total		21 077	21 106	18 674	17 512	16 779	15 924	14 144	15 092	14 092

Note : Ces données pourraient être modifiées en raison des délais entre l'infraction et la condamnation.

Tableau 4.2b

**Taux d'infractions au Code criminel
selon le sexe et l'âge**

Type d'infraction : Infraction reliée à l'alcool

Taux pour 100 000 titulaires de permis de conduire

Sexe	Âge	Année de l'infraction									
		1994	1995	1996	1997	1998	1999	2000	2001	2002	2003
Masculin	Moins de 16	43	117	83	18	127	51	17	75	52	47
	16-19	770	838	768	644	798	791	710	849	807	679
	20-24	1 264	1 385	1 181	1 114	1 127	993	870	981	1 004	732
	25-34	1 216	1 227	1 056	991	908	826	699	753	656	469
	35-44	1 018	989	880	821	765	733	653	653	600	401
	45-54	683	661	568	553	522	511	463	484	454	307
	55-64	431	378	364	353	324	316	287	291	264	173
	65-74	192	179	171	165	164	157	134	162	162	104
	75 ou plus	63	71	67	66	50	50	46	62	49	48
		842	831	723	674	637	594	520	547	503	348
Féminin	Moins de 16	0	75	81	91	88	0	86	0	90	0
	16-19	68	69	69	84	96	85	82	93	112	92
	20-24	93	101	91	97	89	112	95	112	97	87
	25-34	132	138	131	117	128	112	98	121	108	67
	35-44	123	126	120	115	117	119	114	124	123	97
	45-54	64	72	72	68	59	69	66	66	68	61
	55-64	35	29	30	25	30	35	33	34	35	24
	65-74	9	18	10	11	10	13	16	13	16	14
	75 ou plus	4	4	7	6	0	7	2	6	5	0
		92	95	90	84	84	85	78	85	81	62
Total	Moins de 16	37	110	82	30	121	43	29	62	58	39
	16-19	462	500	456	393	483	483	439	526	511	428
	20-24	712	777	663	629	633	576	505	572	577	427
	25-34	694	702	609	568	532	483	410	451	393	277
	35-44	589	574	513	480	452	437	393	398	370	254
	45-54	396	386	335	325	303	301	274	285	269	189
	55-64	263	228	218	208	193	189	171	173	158	104
	65-74	125	118	109	104	103	98	85	99	100	65
	75 ou plus	48	53	49	48	34	36	31	42	33	30
Taux pour l'ensemble du Québec		500	494	431	401	381	358	315	332	306	214

Note : Ces données pourraient être modifiées en raison des délais entre l'infraction et la condamnation.

Tableau 4.3a

**Nombre d'infractions au Code criminel
selon la région de résidence**

Type d'infraction : Infraction reliée à l'alcool

Région de résidence	Année de l'infraction									
	1994	1995	1996	1997	1998	1999	2000	2001	2002	2003
01. Bas-Saint-Laurent	821	850	710	773	729	731	557	671	605	465
02. Saguenay–Lac-Saint-Jean	1 049	1 129	1 000	940	1 000	900	723	772	752	543
03. Capitale-Nationale	1 920	2 007	1 735	1 696	1 490	1 435	1 271	1 318	1 398	1 066
04. Mauricie	952	917	909	863	791	757	667	778	723	514
05. Estrie	832	843	797	736	703	632	655	635	603	397
06. Montréal	2 926	2 788	2 322	2 017	2 243	2 278	2 158	2 224	1 794	1 062
07. Outaouais	977	1 172	995	931	751	663	532	600	549	451
08. Abitibi-Témiscamingue	843	837	766	874	675	603	426	494	504	410
09. Côte-Nord	489	558	583	475	456	387	323	332	271	229
10. Nord-du-Québec	108	140	148	143	127	108	154	157	148	99
11. Gaspésie–Îles-de-la-Madeleine	613	593	643	599	483	372	313	371	393	268
12. Chaudière-Appalaches	1 648	1 613	1 468	1 465	1 396	1 195	1 032	1 174	1 155	935
13. Laval	767	748	659	549	544	538	494	483	402	255
14. Lanaudière	1 505	1 389	1 122	937	793	872	700	845	742	545
15. Laurentides	1 528	1 405	1 238	1 180	1 008	993	1 003	999	911	702
16. Montérégie	3 238	3 203	2 786	2 564	2 717	2 610	2 365	2 519	2 422	1 555
17. Centre-du-Québec	683	719	634	652	773	731	618	654	685	458
Indéterminée	178	195	159	118	100	119	153	66	35	15
Total	21 077	21 106	18 674	17 512	16 779	15 924	14 144	15 092	14 092	9 969

Note : Ces données pourraient être modifiées en raison des délais entre l'infraction et la condamnation.

Tableau 4.3b

**Taux d'infractions au Code criminel
selon la région de résidence**

Type d'infraction : Infraction reliée à l'alcool

Taux pour 100 000 titulaires de permis de conduire

Région de résidence	Année de l'infraction									
	1994	1995	1996	1997	1998	1999	2000	2001	2002	2003
01. Bas-Saint-Laurent	647	663	548	591	556	556	423	508	456	349
02. Saguenay–Lac-Saint-Jean	596	634	555	516	545	487	389	415	404	291
03. Capitale-Nationale	485	503	430	417	364	348	305	313	328	246
04. Mauricie	576	550	539	508	465	443	388	451	417	294
05. Estrie	477	476	442	404	383	341	349	334	313	203
06. Montréal	330	312	258	224	248	249	233	238	190	112
07. Outaouais	535	632	528	490	391	342	270	299	267	215
08. Abitibi-Témiscamingue	906	886	800	902	695	623	445	521	537	435
09. Côte-Nord	800	902	931	750	720	614	516	535	442	374
10. Nord-du-Québec	776	996	1 034	977	875	739	1 059	1 075	1 017	678
11. Gaspésie–Îles-de-la-Madeleine	961	920	993	925	748	581	494	588	623	422
12. Chaudière-Appalaches	669	645	578	569	538	455	389	438	426	341
13. Laval	380	366	318	263	258	251	227	219	179	112
14. Lanaudière	648	587	465	383	319	346	273	326	280	201
15. Laurentides	570	511	439	411	344	330	326	317	282	211
16. Montérégie	412	401	345	313	328	312	279	294	279	176
17. Centre-du-Québec	496	513	445	452	530	495	414	433	449	297
Indéterminée	---	---	---	---	---	---	---	---	---	---
Taux pour l'ensemble du Québec	500	494	431	401	381	358	315	332	306	214

Note : Ces données pourraient être modifiées en raison des délais entre l'infraction et la condamnation.

Tableau 4.4

**Nombre d'infractions au Code criminel
selon la municipalité régionale de comté (MRC)**

Type d'infraction : Infraction reliée à l'alcool

Municipalité régionale de comté	Année de l'infraction									
	1994	1995	1996	1997	1998	1999	2000	2001	2002	2003
01. Bas-Saint-Laurent										
La Matapédia (07)	108	109	122	97	92	82	61	72	59	54
Matane (08)	102	93	101	119	91	75	78	104	91	44
La Mitis (09)	116	99	83	81	96	103	67	77	57	47
Rimouski-Neigette (10)	176	229	153	160	160	146	118	120	109	93
Les Basques (11)	25	20	26	47	45	37	32	52	35	16
Rivière-du-Loup (12)	103	89	86	109	92	105	90	88	92	81
Témiscouata (13)	91	73	52	65	75	98	64	90	76	77
Kamouraska (14)	100	138	87	95	78	85	47	68	86	53
	821	850	710	773	729	731	557	671	605	465
02. Saguenay-Lac-Saint-Jean										
Le Domaine-du-Roy (91)	177	208	172	174	159	140	106	118	139	78
Maria-Chapdelaine (92)	104	127	108	107	97	77	81	86	102	84
Lac-Saint-Jean-Est (93)	227	209	195	216	249	218	163	166	151	135
Saguenay (941)	469	495	460	389	423	383	317	337	295	200
Le Fjord-du-Saguenay (942)	72	90	65	54	72	82	56	65	65	46
	1 049	1 129	1 000	940	1 000	900	723	772	752	543
03. Capitale-Nationale										
Charlevoix-Est (15)	66	74	87	57	37	48	61	55	58	38
Charlevoix (16)	42	44	34	34	36	56	30	38	37	19
L'Île-d'Orléans (20)	15	21	16	19	19	21	16	19	14	19
La Côte-de-Beaupré (21)	77	77	69	88	67	77	59	57	74	58
La Jacques-Cartier (22)	99	129	90	80	85	77	72	69	73	57
Québec (23)	1 470	1 462	1 253	1 220	1 121	1 011	933	945	1 011	779
Portneuf (34)	151	200	186	198	125	145	100	135	131	96
	1 920	2 007	1 735	1 696	1 490	1 435	1 271	1 318	1 398	1 066
04. Mauricie										
Mékinac (35)	42	51	42	43	45	36	27	49	44	30
Shawinigan (36)	198	183	193	178	151	172	141	142	121	98
Trois-Rivières (371)	455	438	433	398	375	325	276	355	321	213
Les Chenaux (372)	83	76	60	78	50	55	55	51	79	31
Maskinongé (51)	124	117	117	107	99	113	113	101	103	101
La Tuque (90)	50	52	64	59	71	56	55	80	55	41
	952	917	909	863	791	757	667	778	723	514

Note : Ces données pourraient être modifiées en raison des délais entre l'infraction et la condamnation.

Tableau 4.4
(Suite)
Nombre d'infractions au Code criminel
selon la municipalité régionale de comté (MRC)

Type d'infraction : Infraction reliée à l'alcool

Municipalité régionale de comté	Année de l'infraction									
	1994	1995	1996	1997	1998	1999	2000	2001	2002	2003
05. Estrie										
Le Granit (30)	69	62	57	65	50	46	38	52	46	31
Asbestos (40)	45	52	43	41	46	56	43	41	25	26
Le Haut-Saint-François (41)	92	101	88	81	65	47	66	64	55	38
Le Val-Saint-François (42)	93	84	53	71	84	61	68	65	62	33
Sherbrooke (43)	369	385	359	289	288	245	280	245	253	147
Coaticook (44)	43	47	60	60	40	43	36	48	48	26
Memphrémagog (45)	121	112	137	129	130	134	124	120	114	96
	832	843	797	736	703	632	655	635	603	397
06. Montréal										
Montréal (66)	2 926	2 788	2 322	2 017	2 243	2 278	2 158	2 224	1 794	1 062
07. Outaouais										
Papineau (80)	57	100	79	78	59	45	34	39	41	36
Gatineau (81)	620	713	538	542	464	378	341	380	343	263
Les Collines-de-l'Outaouais (82)	131	156	146	95	91	82	76	72	54	56
La Vallée-de-la-Gatineau (83)	102	153	154	183	110	132	63	84	85	73
Pontiac (84)	67	50	78	33	27	26	18	25	26	23
	977	1 172	995	931	751	663	532	600	549	451
08. Abitibi-Témiscamingue										
Témiscamingue (85)	126	102	83	128	62	87	47	75	70	66
Rouyn-Noranda (86)	244	187	177	220	155	156	123	127	133	77
Abitibi-Ouest (87)	108	111	124	134	101	99	77	68	86	88
Abitibi (88)	133	161	107	137	153	102	83	69	72	66
La Vallée-de-l'Or (89)	232	276	275	255	204	159	96	155	143	113
	843	837	766	874	675	603	426	494	504	410
09. Côte-Nord										
La Haute-Côte-Nord (95)	75	77	73	58	46	42	35	44	49	19
Manicouagan (96)	165	186	210	148	161	127	96	129	74	56
Sept-Rivières (971)	213	228	221	224	200	168	163	121	109	123
Caniapiscau (972)	11	19	23	14	11	15	7	9	7	5
Minganie (981)	18	34	35	24	23	30	14	23	25	23
Basse-Côte-Nord (982)	7	14	21	7	15	5	8	6	7	3
	489	558	583	475	456	387	323	332	271	229

Note : Ces données pourraient être modifiées en raison des délais entre l'infraction et la condamnation.

Tableau 4.4
(Suite)
Nombre d'infractions au Code criminel
selon la municipalité régionale de comté (MRC)

Type d'infraction : Infraction reliée à l'alcool

Municipalité régionale de comté	Année de l'infraction									
	1994	1995	1996	1997	1998	1999	2000	2001	2002	2003
10. Nord-du-Québec										
Jamésie (991)	102	121	122	109	88	86	99	102	118	80
Kativik (992)	6	19	26	34	39	22	55	55	30	19
	108	140	148	143	127	108	154	157	148	99
11. Gaspésie-Îles-de-la-Madeleine										
Les Îles-de-la-Madeleine (01)	87	67	77	75	73	53	39	57	58	54
Le Rocher-Percé (02)	143	187	210	175	110	86	60	61	86	42
La Côte-de-Gaspé (03)	99	73	97	69	73	47	40	46	79	42
La Haute-Gaspésie (04)	73	74	78	81	57	57	44	63	38	39
Bonaventure (05)	111	113	90	108	94	65	62	77	69	43
Avignon (06)	100	79	91	91	76	64	68	67	63	48
	613	593	643	599	483	372	313	371	393	268
12. Chaudière-Appalaches										
L'Islet (17)	84	82	56	71	57	47	44	62	56	42
Montmagny (18)	71	115	81	100	111	67	58	60	57	63
Bellechasse (19)	143	123	108	130	140	152	119	123	129	111
Lévis (251)	538	431	439	343	345	302	253	321	294	242
La Nouvelle-Beauce (26)	142	149	149	164	153	124	114	129	115	106
Robert-Cliche (27)	106	118	94	100	108	98	72	95	106	85
Les Etchemins (28)	49	86	77	77	85	59	43	67	55	37
Beauce-Sartigan (29)	214	205	176	207	168	142	134	146	158	106
L'Amiante (31)	175	187	182	168	134	119	98	77	107	82
Lotbinière (33)	126	117	106	105	95	85	97	94	78	61
	1 648	1 613	1 468	1 465	1 396	1 195	1 032	1 174	1 155	935
13. Laval										
Laval (65)	767	748	659	549	544	538	494	483	402	255
14. Lanaudière										
D'Autray (52)	187	156	128	110	94	103	77	98	102	73
L'Assomption (60)	319	278	245	242	155	180	155	163	169	113
Joliette (61)	281	251	164	119	93	107	100	102	97	60
Matawinie (62)	244	238	158	140	105	128	96	156	117	84
Montcalm (63)	194	203	139	104	112	147	103	111	91	78
Les Moulins (64)	280	263	288	222	234	207	169	215	166	137
	1 505	1 389	1 122	937	793	872	700	845	742	545

Note : Ces données pourraient être modifiées en raison des délais entre l'infraction et la condamnation.

Tableau 4.4
(Suite)
Nombre d'infractions au Code criminel
selon la municipalité régionale de comté (MRC)

Type d'infraction : Infraction reliée à l'alcool

Municipalité régionale de comté	Année de l'infraction									
	1994	1995	1996	1997	1998	1999	2000	2001	2002	2003
15. Laurentides										
Deux-Montagnes (72)	301	248	227	175	217	206	191	162	163	115
Thérèse-De Blainville (73)	344	273	260	245	200	162	176	175	151	108
Mirabel (74)	57	52	55	59	48	40	53	39	42	35
La Rivière-du-Nord (75)	331	300	293	267	200	216	222	231	199	132
Argenteuil (76)	68	106	97	86	85	61	54	77	67	59
Les Pays-d'en-Haut (77)	106	114	89	91	70	83	97	76	68	60
Les Laurentides (78)	179	165	109	125	100	120	139	158	109	98
Antoine-Labelle (79)	142	147	108	132	88	105	71	81	112	95
	1 528	1 405	1 238	1 180	1 008	993	1 003	999	911	702
16. Montérégie										
Brome-Missisquoi (46)	134	147	115	100	100	128	89	72	78	50
La Haute-Yamaska (47)	237	210	168	145	174	173	178	167	162	99
Acton (48)	35	37	35	24	55	41	32	50	62	40
Le Bas-Richelieu (53)	130	156	171	152	146	131	114	136	129	93
Les Maskoutains (54)	188	198	160	163	184	153	147	187	165	132
Rouville (55)	71	50	74	70	76	85	70	54	54	33
Le Haut-Richelieu (56)	282	254	240	224	233	193	188	203	232	149
La Vallée-du-Richelieu (57)	172	165	150	141	150	166	146	151	131	74
Longueuil (58)	776	809	703	581	576	569	531	556	530	303
Lajemmerais (59)	150	157	140	143	152	142	100	113	118	53
Roussillon (67)	390	361	296	290	296	302	289	310	272	178
Les Jardins-de-Napierville (68)	78	84	73	52	54	67	70	76	80	42
Le Haut-Saint-Laurent (69)	77	86	66	66	77	56	40	72	66	44
Beauharnois-Salaberry (70)	234	204	136	178	182	157	161	143	145	93
Vaudreuil-Soulanges (71)	284	285	259	235	262	247	210	229	198	172
	3 238	3 203	2 786	2 564	2 717	2 610	2 365	2 519	2 422	1 555
17. Centre-du-Québec										
L'Érable (32)	74	92	79	79	84	83	52	55	69	51
Bécancour (38)	88	68	76	64	77	61	26	57	53	34
Arthabaska (39)	208	205	186	193	220	205	166	160	229	161
Drummond (49)	253	283	242	255	320	309	270	302	266	168
Nicolet-Yamaska (50)	60	71	51	61	72	73	104	80	68	44
	683	719	634	652	773	731	618	654	685	458
Indéterminée										
	178	195	159	118	100	119	153	66	35	15
Total	21 077	21 106	18 674	17 512	16 779	15 924	14 144	15 092	14 092	9 969

Note : Ces données pourraient être modifiées en raison des délais entre l'infraction et la condamnation.

Tableau 4.5a

**Nombre de sanctions
selon le sexe et l'âge**

Origine de la sanction : Infraction au Code criminel reliée à l'alcool

Sexe	Âge	Année d'entrée en vigueur de la sanction									
		1994	1995	1996	1997	1998	1999	2000	2001	2002	2003
Masculin	Moins de 16	1	3	5	0	3	1	1	1	4	2
	16-19	489	597	577	495	581	505	421	431	469	451
	20-24	2 090	2 157	2 130	1 933	1 948	1 742	1 599	1 667	1 727	1 685
	25-34	5 619	5 504	5 133	4 438	3 924	3 366	2 801	2 693	2 832	2 630
	35-44	4 935	5 213	5 073	4 567	4 458	4 058	3 577	3 419	3 359	3 199
	45-54	2 651	2 811	2 747	2 531	2 515	2 409	2 257	2 280	2 382	2 478
	55-64	1 051	1 185	1 123	1 078	1 027	947	999	910	971	1 056
	65-74	359	369	352	329	355	341	346	323	370	334
	75 ou plus	38	48	59	57	48	43	51	55	56	74
			17 233	17 887	17 199	15 428	14 859	13 412	12 052	11 779	12 170
Féminin	Moins de 16	0	1	1	1	1	0	1	0	0	0
	16-19	38	39	37	49	54	46	40	30	38	43
	20-24	123	129	142	147	159	147	160	164	153	164
	25-34	544	607	518	489	477	388	364	369	402	343
	35-44	532	598	578	568	579	653	542	586	631	626
	45-54	220	247	288	276	249	274	302	284	309	342
	55-64	67	63	50	79	71	84	86	104	103	100
	65-74	17	11	19	14	17	18	17	21	22	38
	75 ou plus	0	2	3	0	3	3	1	2	2	2
			1 541	1 697	1 636	1 623	1 610	1 613	1 513	1 560	1 660
Total	Moins de 16	1	4	6	1	4	1	2	1	4	2
	16-19	527	636	614	544	635	551	461	461	507	494
	20-24	2 213	2 286	2 272	2 080	2 107	1 889	1 759	1 831	1 880	1 849
	25-34	6 163	6 111	5 651	4 927	4 401	3 754	3 165	3 062	3 234	2 973
	35-44	5 467	5 811	5 651	5 135	5 037	4 711	4 119	4 005	3 990	3 825
	45-54	2 871	3 058	3 035	2 807	2 764	2 683	2 559	2 564	2 691	2 820
	55-64	1 118	1 248	1 173	1 157	1 098	1 031	1 085	1 014	1 074	1 156
	65-74	376	380	371	343	372	359	363	344	392	372
	75 ou plus	38	50	62	57	51	46	52	57	58	76
	Total		18 774	19 584	18 835	17 051	16 469	15 025	13 565	13 339	13 830

Tableau 4.5b

**Taux de sanctions
selon le sexe et l'âge**

Origine de la sanction : Infraction au Code criminel reliée à l'alcool

Taux pour 100 000 titulaires de permis de conduire

Sexe	Âge	Année d'entrée en vigueur de la sanction									
		1994	1995	1996	1997	1998	1999	2000	2001	2002	2003
Masculin	Moins de 16	14	44	83	0	55	17	17	19	70	32
	16-19	512	618	579	496	641	606	522	550	611	589
	20-24	1 162	1 205	1 195	1 079	1 064	936	850	881	920	913
	25-34	1 104	1 114	1 078	974	889	786	670	652	687	636
	35-44	895	933	897	803	773	699	616	592	593	576
	45-54	626	640	607	546	529	492	450	445	456	465
	55-64	375	419	389	366	338	299	303	264	268	278
	65-74	195	193	179	163	172	162	162	149	169	150
	75 ou plus	60	71	82	74	59	50	56	57	55	69
		751	772	736	657	628	562	500	484	496	480
Féminin	Moins de 16	0	75	81	91	88	0	86	0	0	0
	16-19	51	51	46	60	73	71	65	52	67	75
	20-24	77	80	88	90	96	88	95	97	92	99
	25-34	115	132	117	114	116	98	94	97	106	90
	35-44	105	115	110	107	108	121	100	109	120	121
	45-54	60	64	72	67	58	62	66	61	64	70
	55-64	33	30	22	34	29	32	31	36	33	30
	65-74	16	9	15	11	12	12	11	13	13	22
	75 ou plus	0	8	10	0	8	7	2	4	3	3
		80	87	82	80	79	78	72	74	77	76
Total	Moins de 16	12	49	82	15	60	14	29	16	58	26
	16-19	310	369	341	301	386	373	325	338	379	369
	20-24	650	673	669	607	603	534	495	512	530	529
	25-34	627	641	614	558	517	455	394	387	409	374
	35-44	516	539	517	466	452	420	367	360	365	357
	45-54	364	371	356	320	306	288	267	262	269	275
	55-64	230	251	229	219	200	179	179	159	159	163
	65-74	129	124	116	103	108	101	99	92	102	95
	75 ou plus	44	54	61	51	43	36	37	38	36	45
	Taux pour l'ensemble du Québec	446	458	435	391	374	338	302	293	301	291

Tableau 4.6a

**Nombre de sanctions
selon la région de résidence**

Origine de la sanction : Infraction au Code criminel reliée à l'alcool

Région de résidence	Année d'entrée en vigueur de la sanction									
	1994	1995	1996	1997	1998	1999	2000	2001	2002	2003
01. Bas-Saint-Laurent	729	745	753	727	690	654	549	538	577	584
02. Saguenay-Lac-Saint-Jean	877	956	1 056	983	920	863	719	685	640	762
03. Capitale-Nationale	1 828	1 778	1 796	1 581	1 497	1 356	1 209	1 103	1 271	1 270
04. Mauricie	923	903	868	896	771	728	634	703	700	691
05. Estrie	656	830	787	709	724	589	593	500	598	620
06. Montréal	2 613	2 799	2 493	2 108	2 038	2 016	1 968	2 061	2 011	1 779
07. Outaouais	980	934	1 083	993	851	713	544	582	510	527
08. Abitibi-Témiscamingue	757	855	725	761	696	591	444	419	428	488
09. Côte-Nord	470	452	605	520	464	416	335	283	283	296
10. Nord-du-Québec	114	124	145	155	155	137	130	175	153	131
11. Gaspésie-Îles-de-la-Madeleine	575	555	584	570	494	365	328	297	386	350
12. Chaudière-Appalaches	1 511	1 484	1 364	1 348	1 382	1 185	990	1 040	1 078	1 049
13. Laval	625	630	690	525	559	531	498	450	447	450
14. Lanaudière	1 151	1 366	1 113	888	876	821	737	682	806	728
15. Laurentides	1 312	1 361	1 176	1 144	1 124	934	938	904	944	921
16. Montérégie	2 972	3 099	2 988	2 536	2 537	2 416	2 311	2 257	2 325	2 279
17. Centre-du-Québec	655	659	572	578	669	661	591	624	656	621
Indéterminée	26	54	37	29	22	49	47	36	17	21
Total	18 774	19 584	18 835	17 051	16 469	15 025	13 565	13 339	13 830	13 567

Tableau 4.6b

**Taux de sanctions
selon la région de résidence**

Origine de la sanction : Infraction au Code criminel reliée à l'alcool

Taux pour 100 000 titulaires de permis de conduire

Région de résidence	Année d'entrée en vigueur de la sanction									
	1994	1995	1996	1997	1998	1999	2000	2001	2002	2003
01. Bas-Saint-Laurent	575	581	581	556	526	497	417	407	435	438
02. Saguenay–Lac-Saint-Jean	498	537	586	540	501	467	387	369	344	409
03. Capitale-Nationale	462	445	445	388	366	329	290	262	298	294
04. Mauricie	558	541	515	528	453	426	369	408	403	396
05. Estrie	376	469	437	390	394	318	316	263	311	317
06. Montréal	295	313	277	234	225	220	213	220	213	188
07. Outaouais	537	504	575	522	444	368	276	290	248	251
08. Abitibi-Témiscamingue	813	905	757	785	716	611	464	442	456	518
09. Côte-Nord	769	731	966	822	732	660	535	456	461	483
10. Nord-du-Québec	819	882	1 013	1 059	1 069	937	894	1 198	1 052	897
11. Gaspésie–Îles-de-la-Madeleine	901	861	902	880	765	570	518	471	612	552
12. Chaudière-Appalaches	613	593	537	523	532	451	373	388	398	383
13. Laval	310	308	333	251	265	248	229	204	199	198
14. Lanaudière	496	577	461	363	352	325	288	263	304	268
15. Laurentides	490	495	417	399	384	311	305	287	292	277
16. Montérégie	378	388	370	310	307	289	273	263	268	258
17. Centre-du-Québec	476	470	402	401	459	447	396	413	430	403
Indéterminée	---	---	---	---	---	---	---	---	---	---
Taux pour l'ensemble du Québec	446	458	435	391	374	338	302	293	301	291

Tableau 4.7

**Nombre de sanctions
selon la municipalité régionale de comté (MRC)**

Origine de la sanction : Infraction au Code criminel reliée à l'alcool

Municipalité régionale de comté	Année d'entrée en vigueur de la sanction									
	1994	1995	1996	1997	1998	1999	2000	2001	2002	2003
01. Bas-Saint-Laurent										
La Matapédia (07)	108	95	108	105	82	82	51	59	61	66
Matane (08)	78	99	81	107	101	59	71	75	100	61
La Mitis (09)	91	104	92	78	79	95	62	62	71	45
Rimouski-Neigette (10)	168	184	169	143	159	141	117	97	95	119
Les Basques (11)	31	13	26	37	33	42	28	43	39	20
Rivière-du-Loup (12)	108	87	94	98	94	82	89	82	73	107
Témiscouata (13)	69	81	68	57	66	73	74	68	72	90
Kamouraska (14)	76	82	115	102	76	80	57	52	66	76
	729	745	753	727	690	654	549	538	577	584
02. Saguenay–Lac-Saint-Jean										
Le Domaine-du-Roy (91)	162	174	174	169	175	132	105	105	107	136
Maria-Chapdelaine (92)	98	94	108	101	102	86	61	90	78	85
Lac-Saint-Jean-Est (93)	173	193	201	183	220	223	184	138	148	160
Saguenay (941)	378	436	501	464	370	357	299	302	255	302
Le Fjord-du-Saguenay (942)	66	59	72	66	53	65	70	50	52	79
	877	956	1 056	983	920	863	719	685	640	762
03. Capitale-Nationale										
Charlevoix-Est (15)	58	62	79	69	42	45	45	45	59	52
Charlevoix (16)	41	45	29	32	30	47	35	29	34	30
L'Île-d'Orléans (20)	14	22	11	22	17	12	21	11	12	18
La Côte-de-Beaupré (21)	83	63	67	69	74	70	60	48	63	69
La Jacques-Cartier (22)	92	94	93	92	70	77	70	50	61	78
Québec (23)	1 400	1 325	1 330	1 122	1 108	986	877	802	905	911
Portneuf (34)	140	167	187	175	156	119	101	118	137	112
	1 828	1 778	1 796	1 581	1 497	1 356	1 209	1 103	1 271	1 270
04. Mauricie										
Mékinac (35)	46	49	41	47	47	37	21	32	46	38
Shawinigan (36)	212	188	190	182	137	164	134	129	123	128
Trois-Rivières (371)	400	413	397	412	364	342	272	320	310	290
Les Chenaux (372)	82	81	56	82	52	49	53	56	59	65
Maskinongé (51)	131	119	126	110	103	87	99	105	92	120
La Tuque (90)	52	53	58	63	68	49	55	61	70	50
	923	903	868	896	771	728	634	703	700	691

Tableau 4.7
(Suite)
Nombre de sanctions
selon la municipalité régionale de comté (MRC)

Origine de la sanction : Infraction au Code criminel reliée à l'alcool

Municipalité régionale de comté	Année d'entrée en vigueur de la sanction									
	1994	1995	1996	1997	1998	1999	2000	2001	2002	2003
05. Estrie										
Le Granit (30)	50	82	50	56	54	41	50	26	53	38
Asbestos (40)	24	47	46	37	31	48	47	36	30	31
Le Haut-Saint-François (41)	57	90	82	77	74	57	49	46	63	59
Le Val-Saint-François (42)	66	85	80	57	76	67	59	52	67	52
Sherbrooke (43)	328	370	354	312	295	228	240	205	225	258
Coaticook (44)	38	40	46	66	48	25	39	35	42	44
Memphrémagog (45)	93	116	129	104	146	123	109	100	118	138
	656	830	787	709	724	589	593	500	598	620
06. Montréal										
Montréal (66)	2 613	2 799	2 493	2 108	2 038	2 016	1 968	2 061	2 011	1 779
07. Outaouais										
Papineau (80)	50	55	97	77	74	58	35	38	33	35
Gatineau (81)	600	587	625	562	511	418	322	374	323	315
Les Collines-de-l'Outaouais (82)	130	136	143	119	106	90	76	69	71	59
La Vallée-de-la-Gatineau (83)	130	100	160	175	128	124	83	81	60	92
Pontiac (84)	70	56	58	60	32	23	28	20	23	26
	980	934	1 083	993	851	713	544	582	510	527
08. Abitibi-Témiscamingue										
Témiscamingue (85)	97	123	87	90	76	68	50	62	62	67
Rouyn-Noranda (86)	219	207	162	198	162	134	114	100	109	127
Abitibi-Ouest (87)	102	117	93	125	96	110	68	68	64	94
Abitibi (88)	124	143	126	103	163	107	93	68	66	68
La Vallée-de-l'Or (89)	215	265	257	245	199	172	119	121	127	132
	757	855	725	761	696	591	444	419	428	488
09. Côte-Nord										
La Haute-Côte-Nord (95)	70	79	77	56	61	51	39	36	38	41
Manicouagan (96)	136	144	215	190	153	145	109	109	98	90
Sept-Rivières (971)	211	187	244	200	203	177	149	104	102	135
Caniapiscau (972)	15	12	16	24	13	14	9	8	8	8
Minganie (981)	32	23	30	37	21	24	20	18	27	17
Basse-Côte-Nord (982)	6	7	23	13	13	5	9	8	10	5
	470	452	605	520	464	416	335	283	283	296

Tableau 4.7
(Suite)
Nombre de sanctions
selon la municipalité régionale de comté (MRC)

Origine de la sanction : Infraction au Code criminel reliée à l'alcool

Municipalité régionale de comté	Année d'entrée en vigueur de la sanction									
	1994	1995	1996	1997	1998	1999	2000	2001	2002	2003
10. Nord-du-Québec										
Jamésie (991)	100	109	123	112	95	90	80	97	104	97
Kativik (992)	14	15	22	43	60	47	50	78	49	34
	114	124	145	155	155	137	130	175	153	131
11. Gaspésie-Îles-de-la-Madeleine										
Les Îles-de-la-Madeleine (01)	94	58	78	63	68	57	48	47	52	65
Le Rocher-Percé (02)	122	146	192	161	113	84	64	59	74	73
La Côte-de-Gaspé (03)	101	81	70	93	61	47	45	31	72	56
La Haute-Gaspésie (04)	73	73	69	77	70	48	45	41	50	45
Bonaventure (05)	94	113	94	88	100	76	57	58	81	53
Avignon (06)	91	84	81	88	82	53	69	61	57	58
	575	555	584	570	494	365	328	297	386	350
12. Chaudière-Appalaches										
L'Islet (17)	84	68	64	49	66	49	41	60	44	47
Montmagny (18)	92	80	85	87	93	74	44	55	65	55
Bellechasse (19)	131	116	104	128	127	146	108	119	108	119
Lévis (251)	483	439	365	369	337	309	261	260	291	292
La Nouvelle-Beauce (26)	136	132	143	150	150	113	112	119	111	116
Robert-Cliche (27)	93	106	90	75	111	105	73	68	100	95
Les Etchemins (28)	54	60	74	63	68	68	57	47	64	42
Beauce-Sartigan (29)	163	207	170	175	183	137	115	135	144	116
L'Amiante (31)	141	169	160	156	156	97	100	79	79	101
Lotbinière (33)	134	107	109	96	91	87	79	98	72	66
	1 511	1 484	1 364	1 348	1 382	1 185	990	1 040	1 078	1 049
13. Laval										
Laval (65)	625	630	690	525	559	531	498	450	447	450
14. Lanaudière										
D'Autray (52)	157	159	126	95	101	94	90	87	89	94
L'Assomption (60)	231	277	229	214	201	156	154	132	170	173
Joliette (61)	222	279	181	129	115	94	102	90	114	90
Matawinie (62)	181	226	182	130	125	124	102	107	129	122
Montcalm (63)	146	185	146	119	104	141	107	96	112	86
Les Moulins (64)	214	240	249	201	230	212	182	170	192	163
	1 151	1 366	1 113	888	876	821	737	682	806	728

Tableau 4.7
(Suite)
Nombre de sanctions
selon la municipalité régionale de comté (MRC)

Origine de la sanction : Infraction au Code criminel reliée à l'alcool

Municipalité régionale de comté	Année d'entrée en vigueur de la sanction									
	1994	1995	1996	1997	1998	1999	2000	2001	2002	2003
15. Laurentides										
Deux-Montagnes (72)	250	276	226	181	210	181	183	159	163	150
Thérèse-De Blainville (73)	312	273	250	219	225	179	179	151	145	160
Mirabel (74)	61	47	36	60	53	50	36	38	53	42
La Rivière-du-Nord (75)	270	311	247	266	235	196	222	206	227	199
Argenteuil (76)	64	102	83	90	86	66	58	65	60	53
Les Pays-d'en-Haut (77)	70	87	96	93	91	78	75	95	63	84
Les Laurentides (78)	151	150	125	118	114	91	125	124	141	111
Antoine-Labelle (79)	134	115	113	117	110	93	60	66	92	122
	1 312	1 361	1 176	1 144	1 124	934	938	904	944	921
16. Montérégie										
Brome-Missisquoi (46)	129	118	127	105	102	98	99	76	78	77
La Haute-Yamaska (47)	220	210	168	141	174	136	174	151	166	158
Acton (48)	28	46	28	37	33	52	31	46	36	56
Le Bas-Richelieu (53)	118	137	188	154	144	121	109	128	133	126
Les Maskoutains (54)	158	190	215	142	186	160	125	172	144	189
Rouville (55)	67	56	73	82	64	74	67	56	54	50
Le Haut-Richelieu (56)	218	252	236	223	209	203	178	177	216	218
La Vallée-du-Richelieu (57)	172	166	157	134	158	160	123	154	132	118
Longueuil (58)	727	772	697	622	547	505	495	482	512	459
Lajemmerais (59)	127	150	148	125	130	148	96	106	100	100
Roussillon (67)	353	347	345	275	271	292	282	245	266	272
Les Jardins-de-Napierville (68)	69	83	80	70	42	63	46	64	85	70
Le Haut-Saint-Laurent (69)	60	73	79	68	79	50	60	44	68	55
Beauharnois-Salaberry (70)	218	209	182	132	169	148	181	149	126	113
Vaudreuil-Soulanges (71)	308	290	265	226	229	206	245	207	209	218
	2 972	3 099	2 988	2 536	2 537	2 416	2 311	2 257	2 325	2 279
17. Centre-du-Québec										
L'Érable (32)	65	84	69	78	83	72	65	50	55	71
Bécancour (38)	61	81	56	75	59	64	31	53	60	43
Arthabaska (39)	197	180	185	166	195	179	167	161	182	211
Drummond (49)	267	253	210	206	267	297	254	282	285	233
Nicolet-Yamaska (50)	65	61	52	53	65	49	74	78	74	63
	655	659	572	578	669	661	591	624	656	621
Indéterminée										
	26	54	37	29	22	49	47	36	17	21
Total	18 774	19 584	18 835	17 051	16 469	15 025	13 565	13 339	13 830	13 567

Tableau 4.8a

**Nombre de sanctions associées à une récidive
selon le sexe et l'âge**

Origine de la sanction : Infraction au Code criminel reliée à l'alcool

Sexe	Âge	Année d'entrée en vigueur de la sanction									
		1994	1995	1996	1997	1998	1999	2000	2001	2002	2003
Masculin	Moins de 16	0	1	0	0	1	0	0	0	1	0
	16-19	39	54	43	31	39	38	33	23	48	28
	20-24	472	469	444	395	384	300	271	273	280	295
	25-34	1 877	1 780	1 590	1 438	1 102	890	771	748	814	859
	35-44	1 651	1 743	1 683	1 472	1 347	1 175	1 159	1 108	1 138	1 312
	45-54	860	867	881	770	685	620	710	710	817	945
	55-64	262	320	307	312	264	239	274	248	294	367
	65-74	99	88	109	77	82	78	85	66	108	100
	75 ou plus	5	8	12	12	6	9	11	13	15	20
			5 265	5 330	5 069	4 507	3 910	3 349	3 314	3 189	3 515
Féminin	Moins de 16	0	0	0	0	1	0	0	0	0	0
	16-19	0	0	5	2	2	3	2	1	2	3
	20-24	10	8	10	10	10	8	9	19	9	12
	25-34	89	105	87	92	74	77	46	63	57	69
	35-44	109	107	105	98	101	116	101	112	118	152
	45-54	33	41	50	55	43	54	63	34	53	82
	55-64	11	9	7	19	5	12	19	13	26	16
	65-74	4	0	3	0	2	0	5	5	6	6
	75 ou plus	0	0	0	0	1	0	0	0	0	0
			256	270	267	276	239	270	245	247	271
Total	Moins de 16	0	1	0	0	2	0	0	0	1	0
	16-19	39	54	48	33	41	41	35	24	50	31
	20-24	482	477	454	405	394	308	280	292	289	307
	25-34	1 966	1 885	1 677	1 530	1 176	967	817	811	871	928
	35-44	1 760	1 850	1 788	1 570	1 448	1 291	1 260	1 220	1 256	1 464
	45-54	893	908	931	825	728	674	773	744	870	1 027
	55-64	273	329	314	331	269	251	293	261	320	383
	65-74	103	88	112	77	84	78	90	71	114	106
	75 ou plus	5	8	12	12	7	9	11	13	15	20
	Total		5 521	5 600	5 336	4 783	4 149	3 619	3 559	3 436	3 786

Tableau 4.8b

**Taux de sanctions associées à une récidive
selon le sexe et l'âge**

Origine de la sanction : Infraction au Code criminel reliée à l'alcool

Taux pour 100 000 titulaires de permis de conduire

Sexe	Âge	Année d'entrée en vigueur de la sanction									
		1994	1995	1996	1997	1998	1999	2000	2001	2002	2003
Masculin	Moins de 16	0	15	0	0	18	0	0	0	17	0
	16-19	41	56	43	31	43	46	41	29	63	37
	20-24	262	262	249	220	210	161	144	144	149	160
	25-34	369	360	334	316	250	208	184	181	198	208
	35-44	300	312	297	259	234	202	199	192	201	236
	45-54	203	197	195	166	144	127	141	139	156	177
	55-64	94	113	106	106	87	76	83	72	81	97
	65-74	54	46	55	38	40	37	40	31	49	45
	75 ou plus	8	12	17	16	7	10	12	13	15	19
		230	230	217	192	165	140	138	131	143	158
Féminin	Moins de 16	0	0	0	0	88	0	0	0	0	0
	16-19	0	0	6	2	3	5	3	2	4	5
	20-24	6	5	6	6	6	5	5	11	5	7
	25-34	19	23	20	22	18	19	12	17	15	18
	35-44	21	21	20	18	19	21	19	21	22	29
	45-54	9	11	13	13	10	12	14	7	11	17
	55-64	5	4	3	8	2	5	7	4	8	5
	65-74	4	0	2	0	1	0	3	3	4	4
	75 ou plus	0	0	0	0	3	0	0	0	0	0
		13	14	13	14	12	13	12	12	13	16
Total	Moins de 16	0	12	0	0	30	0	0	0	15	0
	16-19	23	31	27	18	25	28	25	18	37	23
	20-24	142	140	134	118	113	87	79	82	81	88
	25-34	200	198	182	173	138	117	102	102	110	117
	35-44	166	172	164	143	130	115	112	110	115	137
	45-54	113	110	109	94	81	72	81	76	87	100
	55-64	56	66	61	63	49	43	48	41	47	54
	65-74	35	29	35	23	24	22	25	19	30	27
	75 ou plus	6	9	12	11	6	7	8	9	9	12
Taux pour l'ensemble du Québec		131	131	123	110	94	81	79	76	82	92

Tableau 4.9a

**Nombre de sanctions associées à une récidive
selon la région de résidence**

Origine de la sanction : Infraction au Code criminel reliée à l'alcool

Région de résidence	Année d'entrée en vigueur de la sanction									
	1994	1995	1996	1997	1998	1999	2000	2001	2002	2003
01. Bas-Saint-Laurent	215	231	235	193	178	180	172	135	163	196
02. Saguenay-Lac-Saint-Jean	266	265	280	290	254	217	182	199	175	247
03. Capitale-Nationale	516	502	477	460	361	313	283	215	337	366
04. Mauricie	283	287	247	260	206	174	175	170	186	222
05. Estrie	189	249	220	212	212	149	173	158	192	215
06. Montréal	703	704	625	531	398	397	417	499	474	490
07. Outaouais	292	267	297	272	223	188	182	150	132	137
08. Abitibi-Témiscamingue	231	234	213	216	192	159	163	129	136	178
09. Côte-Nord	138	114	190	133	106	88	81	95	85	86
10. Nord-du-Québec	32	29	28	38	26	29	33	52	33	39
11. Gaspésie-Îles-de-la-Madeleine	184	175	156	179	140	108	101	93	142	127
12. Chaudière-Appalaches	452	428	409	399	384	311	287	284	315	327
13. Laval	194	206	192	164	130	139	134	106	114	136
14. Lanaudière	327	390	376	251	219	226	200	162	219	232
15. Laurentides	392	408	389	339	291	218	221	218	243	287
16. Montérégie	905	916	838	683	634	573	586	584	634	741
17. Centre-du-Québec	198	187	159	157	189	142	155	173	200	230
Indéterminée	4	8	5	6	6	8	14	14	6	10
Total	5 521	5 600	5 336	4 783	4 149	3 619	3 559	3 436	3 786	4 266

Tableau 4.9b

**Taux de sanctions associées à une récidive
selon la région de résidence**

Origine de la sanction : Infraction au Code criminel reliée à l'alcool

Taux pour 100 000 titulaires de permis de conduire

Région de résidence	Année d'entrée en vigueur de la sanction									
	1994	1995	1996	1997	1998	1999	2000	2001	2002	2003
01. Bas-Saint-Laurent	169	180	181	148	136	137	131	102	123	147
02. Saguenay–Lac-Saint-Jean	151	149	155	159	138	117	98	107	94	133
03. Capitale-Nationale	130	126	118	113	88	76	68	51	79	85
04. Mauricie	171	172	147	153	121	102	102	99	107	127
05. Estrie	108	141	122	116	115	80	92	83	100	110
06. Montréal	79	79	70	59	44	43	45	53	50	52
07. Outaouais	160	144	158	143	116	97	92	75	64	65
08. Abitibi-Témiscamingue	248	248	222	223	198	164	170	136	145	189
09. Côte-Nord	226	184	303	210	167	140	129	153	139	140
10. Nord-du-Québec	230	206	196	260	179	198	227	356	227	267
11. Gaspésie–Îles-de-la-Madeleine	288	271	241	276	217	169	159	147	225	200
12. Chaudière-Appalaches	184	171	161	155	148	118	108	106	116	119
13. Laval	96	101	93	79	62	65	62	48	51	60
14. Lanaudière	141	165	156	102	88	90	78	62	83	86
15. Laurentides	146	148	138	118	99	73	72	69	75	86
16. Montérégie	115	115	104	83	77	69	69	68	73	84
17. Centre-du-Québec	144	133	112	109	130	96	104	115	131	149
Indéterminée	---	---	---	---	---	---	---	---	---	---
Taux pour l'ensemble du Québec	131	131	123	110	94	81	79	76	82	92

Tableau 4.10

**Nombre de sanctions associées à une récidive
selon la municipalité régionale de comté (MRC)**

Origine de la sanction : Infraction au Code criminel reliée à l'alcool

Municipalité régionale de comté	Année d'entrée en vigueur de la sanction									
	1994	1995	1996	1997	1998	1999	2000	2001	2002	2003
01. Bas-Saint-Laurent										
La Matapédia (07)	34	27	31	31	22	30	21	22	22	21
Matane (08)	14	28	23	34	22	11	22	20	31	24
La Mitis (09)	39	35	35	20	21	24	25	15	18	15
Rimouski-Neigette (10)	40	64	48	34	40	34	34	22	26	36
Les Basques (11)	10	7	10	13	9	9	6	9	12	10
Rivière-du-Loup (12)	42	20	31	22	19	22	23	14	16	37
Témiscouata (13)	12	26	19	15	21	26	23	21	21	27
Kamouraska (14)	24	24	38	24	24	24	18	12	17	26
	215	231	235	193	178	180	172	135	163	196
02. Saguenay-Lac-Saint-Jean										
Le Domaine-du-Roy (91)	51	55	60	47	56	38	26	35	26	60
Maria-Chapdelaine (92)	30	27	31	35	33	16	12	24	20	24
Lac-Saint-Jean-Est (93)	49	50	50	64	69	53	57	38	37	46
Saguenay (941)	111	115	118	119	83	92	70	91	75	98
Le Fjord-du-Saguenay (942)	25	18	21	25	13	18	17	11	17	19
	266	265	280	290	254	217	182	199	175	247
03. Capitale-Nationale										
Charlevoix-Est (15)	24	13	19	22	14	16	6	8	12	16
Charlevoix (16)	13	8	7	6	8	9	8	11	9	8
L'Île-d'Orléans (20)	3	3	5	9	4	3	4	4	5	7
La Côte-de-Beaupré (21)	20	12	14	17	12	23	15	11	17	29
La Jacques-Cartier (22)	25	30	25	24	13	14	14	12	20	25
Québec (23)	394	387	341	333	270	219	202	144	228	250
Portneuf (34)	37	49	66	49	40	29	34	25	46	31
	516	502	477	460	361	313	283	215	337	366
04. Mauricie										
Mékinac (35)	13	20	10	11	17	11	5	8	16	14
Shawinigan (36)	61	53	54	49	29	28	37	35	30	38
Trois-Rivières (371)	134	133	117	125	97	96	86	83	90	90
Les Chenaux (372)	23	38	18	27	16	12	16	13	13	26
Maskinongé (51)	40	31	39	38	35	19	24	20	20	38
La Tuque (90)	12	12	9	10	12	8	7	11	17	16
	283	287	247	260	206	174	175	170	186	222

Tableau 4.10
(Suite)
Nombre de sanctions associées à une récidive
selon la municipalité régionale de comté (MRC)

Origine de la sanction : Infraction au Code criminel reliée à l'alcool

Municipalité régionale de comté	Année d'entrée en vigueur de la sanction									
	1994	1995	1996	1997	1998	1999	2000	2001	2002	2003
05. Estrie										
Le Granit (30)	13	18	15	17	19	6	9	5	13	11
Asbestos (40)	7	11	10	10	7	12	14	6	9	8
Le Haut-Saint-François (41)	12	29	29	28	26	18	21	25	26	25
Le Val-Saint-François (42)	22	27	15	13	13	20	13	12	22	21
Sherbrooke (43)	99	131	102	89	90	75	69	66	73	91
Coaticook (44)	10	5	16	21	20	2	15	11	6	17
Memphrémagog (45)	26	28	33	34	37	16	32	33	43	42
	189	249	220	212	212	149	173	158	192	215
06. Montréal										
Montréal (66)	703	704	625	531	398	397	417	499	474	490
07. Outaouais										
Papineau (80)	9	17	38	21	18	10	16	13	7	14
Gatineau (81)	181	156	144	137	130	106	96	84	76	68
Les Collines-de-l'Outaouais (82)	38	40	45	35	28	23	26	21	24	15
La Vallée-de-la-Gatineau (83)	43	37	54	60	37	42	32	25	16	31
Pontiac (84)	21	17	16	19	10	7	12	7	9	9
	292	267	297	272	223	188	182	150	132	137
08. Abitibi-Témiscamingue										
Témiscamingue (85)	33	45	26	31	30	25	10	20	28	30
Rouyn-Noranda (86)	63	50	54	59	47	30	32	32	29	42
Abitibi-Ouest (87)	30	25	42	39	26	36	29	20	21	34
Abitibi (88)	45	40	34	25	40	33	38	28	19	27
La Vallée-de-l'Or (89)	60	74	57	62	49	35	54	29	39	45
	231	234	213	216	192	159	163	129	136	178
09. Côte-Nord										
La Haute-Côte-Nord (95)	21	17	29	10	13	13	9	8	8	4
Manicouagan (96)	43	31	63	54	48	28	21	33	33	28
Sept-Rivières (971)	59	55	83	57	37	40	44	44	37	49
Caniapiscou (972)	5	3	5	2	2	3	2	2	2	0
Minganie (981)	10	5	1	9	6	4	4	5	4	5
Basse-Côte-Nord (982)	0	3	9	1	0	0	1	3	1	0
	138	114	190	133	106	88	81	95	85	86

Tableau 4.10
(Suite)
Nombre de sanctions associées à une récidive
selon la municipalité régionale de comté (MRC)

Origine de la sanction : Infraction au Code criminel reliée à l'alcool

Municipalité régionale de comté	Année d'entrée en vigueur de la sanction									
	1994	1995	1996	1997	1998	1999	2000	2001	2002	2003
10. Nord-du-Québec										
Jamésie (991)	31	26	27	28	18	14	19	19	14	29
Kativik (992)	1	3	1	10	8	15	14	33	19	10
	32	29	28	38	26	29	33	52	33	39
11. Gaspésie-Îles-de-la-Madeleine										
Les Îles-de-la-Madeleine (01)	35	14	14	15	20	9	12	12	15	25
Le Rocher-Percé (02)	33	47	46	58	45	30	20	15	28	27
La Côte-de-Gaspé (03)	41	31	19	33	14	18	11	13	17	19
La Haute-Gaspésie (04)	21	26	21	24	19	14	13	11	24	14
Bonaventure (05)	26	29	35	24	23	22	22	20	40	20
Avignon (06)	28	28	21	25	19	15	23	22	18	22
	184	175	156	179	140	108	101	93	142	127
12. Chaudière-Appalaches										
L'Islet (17)	26	15	17	14	21	17	9	20	11	19
Montmagny (18)	25	29	24	19	27	24	10	14	22	22
Bellechasse (19)	51	41	37	40	39	37	21	38	32	38
Lévis (251)	138	127	98	124	84	74	69	53	78	83
La Nouvelle-Beauce (26)	44	44	42	40	41	28	29	37	48	34
Robert-Cliche (27)	24	38	33	21	38	30	31	20	26	29
Les Etchemins (28)	15	14	18	18	21	19	18	15	14	16
Beauce-Sartigan (29)	51	51	47	57	49	39	37	42	47	42
L'Amiante (31)	24	42	47	37	38	21	37	24	18	28
Lotbinière (33)	54	27	46	29	26	22	26	21	19	16
	452	428	409	399	384	311	287	284	315	327
13. Laval										
Laval (65)	194	206	192	164	130	139	134	106	114	136
14. Lanaudière										
D'Autray (52)	47	52	40	28	33	19	29	27	30	26
L'Assomption (60)	64	63	73	55	51	51	49	31	45	50
Joliette (61)	66	103	62	41	30	23	23	20	31	27
Matawinie (62)	51	67	71	28	27	42	21	25	33	45
Montcalm (63)	47	41	58	38	35	42	29	28	34	33
Les Moulins (64)	52	64	72	61	43	49	49	31	46	51
	327	390	376	251	219	226	200	162	219	232

Tableau 4.10

(Suite)

**Nombre de sanctions associées à une récidive
selon la municipalité régionale de comté (MRC)**

Origine de la sanction : Infraction au Code criminel reliée à l'alcool

Municipalité régionale de comté	Année d'entrée en vigueur de la sanction									
	1994	1995	1996	1997	1998	1999	2000	2001	2002	2003
15. Laurentides										
Deux-Montagnes (72)	87	87	82	49	59	43	49	43	48	42
Thérèse-De Blainville (73)	87	80	74	68	56	35	33	31	35	53
Mirabel (74)	15	13	7	15	19	16	10	10	12	18
La Rivière-du-Nord (75)	80	100	100	91	64	49	55	49	64	68
Argenteuil (76)	22	26	27	28	24	18	16	12	14	15
Les Pays-d'en-Haut (77)	18	21	25	26	18	10	12	16	12	21
Les Laurentides (78)	40	53	45	33	24	25	25	34	38	41
Antoine-Labelle (79)	43	28	29	29	27	22	21	23	20	29
	392	408	389	339	291	218	221	218	243	287
16. Montérégie										
Brome-Missisquoi (46)	48	33	39	30	23	15	20	17	17	38
La Haute-Yamaska (47)	97	68	61	42	37	33	35	30	47	55
Acton (48)	5	12	6	10	6	10	9	13	9	11
Le Bas-Richelieu (53)	37	40	45	32	34	33	36	41	44	44
Les Maskoutains (54)	41	54	67	30	48	46	29	46	33	58
Rouville (55)	22	16	16	23	19	20	18	17	12	19
Le Haut-Richelieu (56)	61	75	73	66	49	47	47	45	68	66
La Vallée-du-Richelieu (57)	46	41	39	40	33	33	25	37	35	31
Longueuil (58)	201	225	187	185	136	131	119	116	122	139
Lajemmerais (59)	34	47	48	26	27	28	28	33	35	31
Roussillon (67)	105	100	108	78	64	67	90	68	78	92
Les Jardins-de-Napierville (68)	25	34	23	24	7	20	14	16	29	22
Le Haut-Saint-Laurent (69)	21	25	16	19	28	14	19	12	25	23
Beauharnois-Salaberry (70)	80	72	48	27	56	38	44	33	32	40
Vaudreuil-Soulanges (71)	82	74	62	51	67	38	53	60	48	72
	905	916	838	683	634	573	586	584	634	741
17. Centre-du-Québec										
L'Érable (32)	19	16	14	23	26	18	16	13	19	31
Bécancour (38)	25	27	16	21	20	21	8	12	12	13
Arthabaska (39)	65	52	44	39	45	32	41	47	61	78
Drummond (49)	77	80	67	64	78	59	68	69	87	89
Nicolet-Yamaska (50)	12	12	18	10	20	12	22	32	21	19
	198	187	159	157	189	142	155	173	200	230
Indéterminée										
	4	8	5	6	6	8	14	14	6	10
Total	5 521	5 600	5 336	4 783	4 149	3 619	3 559	3 436	3 786	4 266

ANNEXES

- Annexe 1 : Nombre de titulaires de permis de conduire selon le nombre de points d'inaptitude accumulés sur une période de deux ans
- Annexe 2 : Nombre de titulaires de permis de conduire selon le sexe et l'âge
- Annexe 3 : Nombre de titulaires de permis de conduire selon la région de résidence
- Annexe 4 : Nombre de titulaires de permis de conduire selon la municipalité régionale de comté (MRC)
- Annexe 5 : Carte des régions administratives du Québec

Page 1 : *Ensemble du Québec*

Page 2 : *Région 01 – Bas-Saint-Laurent*

Page 3 : *Région 02 – Saguenay–Lac-Saint-Jean*

Page 4 : *Région 03 – Capitale-Nationale*

Page 5 : *Région 04 – Mauricie*

Page 6 : *Région 05 – Estrie*

Page 7 : *Région 06 – Montréal*

Page 8 : *Région 07 – Outaouais*

Page 9 : *Région 08 – Abitibi-Témiscamingue*

Page 10 : *Région 09 – Côte-Nord*

Page 11 : *Région 10 – Nord-du-Québec*

Page 12 : *Région 11 – Gaspésie–Îles-de-la-Madeleine*

Page 13 : *Région 12 – Chaudière-Appalaches*

Page 14 : *Région 13 – Laval*

Page 15 : *Région 14 – Lanaudière*

Page 16 : *Région 15 – Laurentides*

Page 17 : *Région 16 – Montérégie*

Page 18 : *Région 17 – Centre-du-Québec*

**Nombre de titulaires de permis de conduire
selon le nombre de points d'inaptitude accumulés sur une période de deux ans**

Le tableau A1 montre le nombre de titulaires de permis de conduire selon le nombre de points d'inaptitude accumulés sur une période de deux ans se terminant le 31 décembre 1994, 1996, 1998, 2000 et 2002. On constate que plus de 75 % des titulaires de permis n'accumulent pas de points d'inaptitude. Rappelons que les points d'inaptitude demeurent inscrits au dossier de conduite pendant les deux années qui suivent la date de la déclaration de culpabilité.

Tableau A1

**Nombre de titulaires de permis de conduire selon le nombre de points d'inaptitude
accumulés sur une période de deux ans
se terminant le 31 décembre 1994, 1996, 1998, 2000 et 2002**

Nombre de points	1994		1996		1998		2000		2002	
	N	%	N	%	N	%	N	%	N	%
0	3 266 985	77,55 %	3 350 169	77,41 %	3 470 914	78,84 %	3 608 524	80,24 %	3 495 904	76,00 %
1	70 792	1,68 %	82 016	1,89 %	86 405	1,96 %	74 122	1,65 %	75 511	1,64 %
2	332 387	7,89 %	330 666	7,64 %	320 233	7,27 %	292 772	6,51 %	329 070	7,15 %
3	270 548	6,42 %	283 617	6,55 %	271 921	6,18 %	284 141	6,32 %	350 696	7,62 %
4	64 694	1,54 %	65 339	1,51 %	61 469	1,40 %	52 697	1,17 %	62 197	1,35 %
5	74 011	1,76 %	76 530	1,77 %	70 840	1,61 %	67 189	1,49 %	94 766	2,06 %
6	43 596	1,03 %	46 445	1,07 %	40 928	0,93 %	41 483	0,92 %	62 163	1,35 %
7	22 988	0,55 %	23 908	0,55 %	21 527	0,49 %	19 417	0,43 %	28 791	0,63 %
8	19 163	0,45 %	19 957	0,46 %	17 341	0,39 %	16 458	0,37 %	28 705	0,62 %
9	17 237	0,41 %	17 681	0,41 %	15 268	0,35 %	15 631	0,35 %	23 004	0,50 %
10	7 889	0,19 %	8 224	0,19 %	7 250	0,16 %	6 551	0,15 %	12 236	0,27 %
11	6 488	0,15 %	6 878	0,16 %	5 695	0,13 %	5 387	0,12 %	10 367	0,23 %
12	4 660	0,11 %	5 057	0,12 %	4 035	0,09 %	4 066	0,09 %	7 484	0,16 %
13	2 968	0,07 %	3 177	0,07 %	2 536	0,06 %	2 373	0,05 %	5 074	0,11 %
14	2 051	0,05 %	2 218	0,05 %	1 855	0,04 %	1 792	0,04 %	3 816	0,08 %
15 ou plus	6 135	0,15 %	6 193	0,14 %	4 475	0,10 %	4 394	0,10 %	10 031	0,22 %
Total	4 212 592	100,00 %	4 328 075	100,00 %	4 402 692	100,00 %	4 496 997	100,00 %	4 599 815	100,00 %

Note : Ces données représentent le nombre de titulaires de permis au 1^{er} juin.

Le graphique A1 présente la distribution des titulaires de permis selon le nombre de points d'inaptitude accumulés sur une période de deux ans ainsi que celle des titulaires de permis ayant conservé un dossier vierge.

Graphique A1

Distribution des titulaires de permis de conduire selon le nombre de points d'inaptitude accumulés sur une période de deux ans se terminant le 31 décembre 1994, 1996, 1998, 2000 et 2002



Tableau A2

**Nombre de titulaires de permis de conduire
selon le sexe et l'âge**

Sexe	Âge	1994	1995	1996	1997	1998	1999	2000	2001	2002	2003
Masculin	Moins de 16	6 909	6 842	6 049	5 499	5 503	5 827	5 769	5 326	5 731	6 342
	16-19	95 470	96 540	99 624	99 726	90 592	83 326	80 725	78 338	76 699	76 532
	20-24	179 846	179 033	178 303	179 175	183 073	186 176	188 068	189 275	187 618	184 615
	25-34	509 176	493 866	476 360	455 487	441 576	428 252	417 974	412 844	412 001	413 540
	35-44	551 176	558 930	565 813	568 930	576 483	580 743	581 107	577 108	566 363	554 903
	45-54	423 345	439 266	452 361	463 869	475 520	489 138	501 821	511 988	522 605	533 429
	55-64	280 111	282 935	288 804	294 715	304 230	316 299	329 426	344 486	362 727	379 643
	65-74	184 486	191 031	196 778	202 189	206 762	210 306	213 135	216 391	219 429	222 862
	75 ou plus	63 025	67 246	71 844	77 046	81 400	86 613	91 530	96 322	101 760	107 148
		2 293 544	2 315 689	2 335 936	2 346 636	2 365 139	2 386 680	2 409 555	2 432 078	2 454 933	2 479 014
Féminin	Moins de 16	1 279	1 325	1 237	1 101	1 132	1 157	1 167	1 106	1 109	1 354
	16-19	74 554	75 758	80 595	81 095	73 892	64 518	61 321	58 251	57 067	57 370
	20-24	160 505	160 792	161 202	163 429	166 136	167 454	167 583	168 316	167 183	165 153
	25-34	473 034	459 568	444 612	427 852	410 460	396 343	385 911	379 373	379 205	381 040
	35-44	507 311	518 287	527 087	532 404	538 188	540 466	540 585	536 384	526 899	515 802
	45-54	366 345	384 067	399 964	414 075	426 372	441 290	455 913	467 223	479 521	491 760
	55-64	205 684	213 544	223 499	233 700	245 008	260 961	275 787	292 264	312 492	331 031
	65-74	107 910	116 518	124 423	131 996	138 522	145 663	151 875	158 302	164 171	170 192
	75 ou plus	22 426	25 799	29 520	33 721	37 843	42 907	47 300	52 164	57 235	62 896
		1 919 048	1 955 658	1 992 139	2 019 373	2 037 553	2 060 759	2 087 442	2 113 383	2 144 882	2 176 598
Total	Moins de 16	8 188	8 167	7 286	6 600	6 635	6 984	6 936	6 432	6 840	7 696
	16-19	170 024	172 298	180 219	180 821	164 484	147 844	142 046	136 589	133 766	133 902
	20-24	340 351	339 825	339 505	342 604	349 209	353 630	355 651	357 591	354 801	349 768
	25-34	982 210	953 434	920 972	883 339	852 036	824 595	803 885	792 217	791 206	794 580
	35-44	1 058 487	1 077 217	1 092 900	1 101 334	1 114 671	1 121 209	1 121 692	1 113 492	1 093 262	1 070 705
	45-54	789 690	823 333	852 325	877 944	901 892	930 428	957 734	979 211	1 002 126	1 025 189
	55-64	485 795	496 479	512 303	528 415	549 238	577 260	605 213	636 750	675 219	710 674
	65-74	292 396	307 549	321 201	334 185	345 284	355 969	365 010	374 693	383 600	393 054
	75 ou plus	85 451	93 045	101 364	110 767	119 243	129 520	138 830	148 486	158 995	170 044
Total		4 212 592	4 271 347	4 328 075	4 366 009	4 402 692	4 447 439	4 496 997	4 545 461	4 599 815	4 655 612

Note : Ces données représentent le nombre de titulaires de permis au 1^{er} juin.

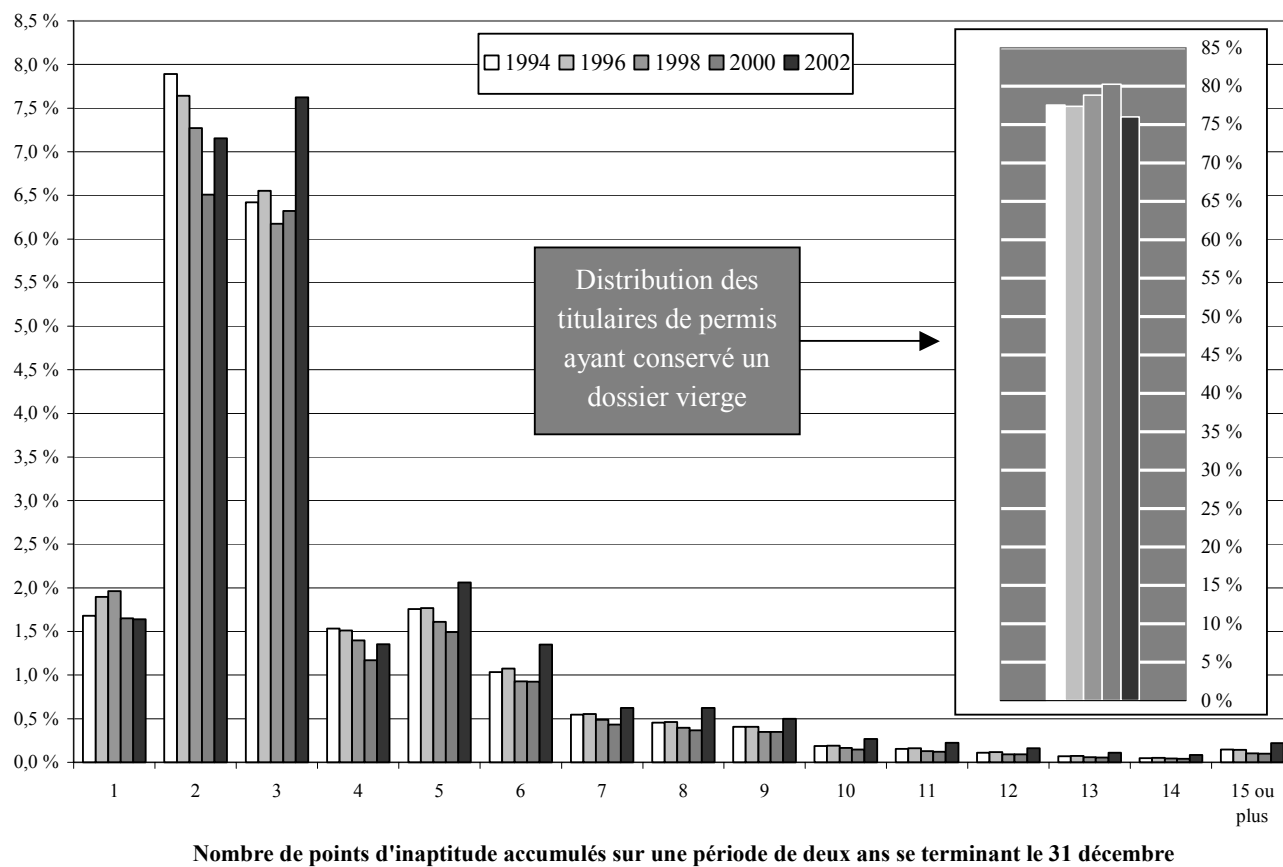
Tableau A3

**Nombre de titulaires de permis de conduire
selon la région de résidence**

Région de résidence	1994	1995	1996	1997	1998	1999	2000	2001	2002	2003
01. Bas-Saint-Laurent	126 866	128 264	129 499	130 756	131 060	131 495	131 729	132 051	132 556	133 330
02. Saguenay-Lac-Saint-Jean	175 970	178 163	180 272	182 114	183 587	184 696	185 704	185 888	185 920	186 323
03. Capitale-Nationale	395 778	399 382	403 878	407 099	409 345	412 180	416 181	420 765	426 845	432 646
04. Mauricie	165 374	166 847	168 507	169 832	170 097	170 960	171 875	172 418	173 521	174 645
05. Estrie	174 401	177 061	180 169	182 026	183 588	185 358	187 708	189 944	192 576	195 381
06. Montréal	885 388	893 561	898 733	900 883	905 787	914 516	925 940	935 810	941 984	946 981
07. Outaouais	182 461	185 474	188 387	190 081	191 871	193 980	196 969	200 938	205 593	209 977
08. Abitibi-Témiscamingue	93 094	94 517	95 800	96 885	97 191	96 781	95 772	94 733	93 918	94 161
09. Côte-Nord	61 112	61 841	62 619	63 297	63 345	63 036	62 636	62 048	61 341	61 259
10. Nord-du-Québec	13 920	14 054	14 320	14 633	14 506	14 624	14 545	14 609	14 547	14 610
11. Gaspésie-Îles-de-la-Madeleine	63 787	64 483	64 759	64 785	64 605	64 057	63 332	63 063	63 046	63 442
12. Chaudière-Appalaches	246 317	250 076	254 168	257 561	259 618	262 582	265 493	268 113	270 977	273 904
13. Laval	201 603	204 527	207 042	208 868	211 168	214 143	217 160	220 730	224 361	227 341
14. Lanaudière	232 147	236 822	241 529	244 906	248 858	252 382	256 080	259 573	265 102	271 235
15. Laurentides	268 003	275 077	281 832	286 874	292 993	300 566	307 684	314 911	323 485	332 106
16. Montérégie	786 292	798 394	808 543	818 842	827 097	836 477	846 737	856 880	869 067	882 898
17. Centre-du-Québec	137 586	140 100	142 456	144 169	145 817	147 710	149 429	150 979	152 425	154 144
Indéterminée	2 493	2 704	5 562	2 398	2 159	1 896	2 023	2 008	2 551	1 229
Total	4 212 592	4 271 347	4 328 075	4 366 009	4 402 692	4 447 439	4 496 997	4 545 461	4 599 815	4 655 612

Note : Ces données représentent le nombre de titulaires de permis au 1^{er} juin.

Tableau A4

**Nombre de titulaires de permis de conduire
selon la municipalité régionale de comté (MRC)**

Municipalité régionale de comté	1994	1995	1996	1997	1998	1999	2000	2001	2002	2003
01. Bas-Saint-Laurent										
La Matapédia (07)	12 040	12 217	12 292	12 370	12 411	12 448	12 499	12 481	12 376	12 430
Matane (08)	15 139	15 310	15 412	15 419	15 396	15 372	15 278	15 161	15 227	15 218
La Mitis (09)	12 051	12 138	12 256	12 278	12 340	12 293	12 294	12 246	12 334	12 317
Rimouski-Neigette (10)	33 150	33 492	34 040	34 433	34 542	34 606	34 759	35 097	35 419	35 807
Les Basques (11)	6 468	6 498	6 542	6 589	6 562	6 613	6 645	6 672	6 616	6 614
Rivière-du-Loup (12)	19 809	20 063	20 299	20 644	20 712	20 968	21 072	21 273	21 463	21 734
Témiscouata (13)	13 965	14 216	14 322	14 522	14 538	14 617	14 625	14 535	14 499	14 495
Kamouraska (14)	14 244	14 330	14 336	14 501	14 559	14 578	14 557	14 586	14 622	14 715
	126 866	128 264	129 499	130 756	131 060	131 495	131 729	132 051	132 556	133 330
02. Saguenay-Lac-Saint-Jean										
Le Domaine-du-Roy (91)	20 369	20 833	21 089	21 234	21 414	21 603	21 843	22 088	22 064	22 118
Maria-Chapdelaine (92)	17 390	17 672	17 955	18 304	18 428	18 460	18 590	18 520	18 447	18 464
Lac-Saint-Jean-Est (93)	32 417	32 868	33 363	33 595	34 160	34 533	34 732	34 959	35 117	35 136
Saguenay (941)	94 187	94 954	95 687	96 643	97 121	97 403	97 731	97 560	97 463	97 575
Le Fjord-du-Saguenay (942)	11 607	11 836	12 178	12 338	12 464	12 697	12 808	12 761	12 829	13 030
	175 970	178 163	180 272	182 114	183 587	184 696	185 704	185 888	185 920	186 323
03. Capitale-Nationale										
Charlevoix-Est (15)	10 727	10 866	11 006	11 074	11 097	11 175	11 311	11 297	11 367	11 460
Charlevoix (16)	8 289	8 448	8 560	8 662	8 667	8 793	8 827	8 895	8 968	9 083
L'Île-d'Orléans (20)	4 882	4 918	4 919	5 042	5 048	5 087	5 098	5 120	5 151	5 201
La Côte-de-Beaupré (21)	14 345	14 490	14 776	14 896	14 996	15 032	15 140	15 314	15 495	15 885
La Jacques-Cartier (22)	15 786	16 180	16 757	17 119	17 511	17 802	18 120	18 392	19 085	19 714
Québec (23)	312 328	314 634	317 499	319 665	321 278	323 135	326 199	330 081	334 636	338 692
Portneuf (34)	29 421	29 846	30 361	30 641	30 748	31 156	31 486	31 666	32 143	32 611
	395 778	399 382	403 878	407 099	409 345	412 180	416 181	420 765	426 845	432 646
04. Mauricie										
Mékinac (35)	8 916	9 030	9 096	9 184	9 164	9 259	9 379	9 406	9 466	9 417
Shawinigan (36)	35 049	35 247	35 446	35 673	35 623	35 527	35 433	35 270	35 197	35 302
Trois-Rivières (371)	77 858	78 643	79 468	80 028	80 116	80 696	81 288	81 754	82 523	83 419
Les Chenaux (372)	11 475	11 598	11 771	11 975	12 073	12 139	12 249	12 316	12 450	12 548
Maskinongé (51)	22 948	23 212	23 532	23 731	23 868	24 034	24 176	24 367	24 614	24 770
La Tuque (90)	9 128	9 117	9 194	9 241	9 253	9 305	9 350	9 305	9 271	9 189
	165 374	166 847	168 507	169 832	170 097	170 960	171 875	172 418	173 521	174 645

Note : Ces données représentent le nombre de titulaires de permis au 1^{er} juin.

Tableau A4
(Suite)
Nombre de titulaires de permis de conduire
selon la municipalité régionale de comté (MRC)

Municipalité régionale de comté	1994	1995	1996	1997	1998	1999	2000	2001	2002	2003
05. Estrie										
Le Granit (30)	13 518	13 756	14 082	14 294	14 536	14 823	15 150	15 295	15 453	15 554
Asbestos (40)	10 236	10 255	10 297	10 439	10 425	10 351	10 361	10 373	10 308	10 215
Le Haut-Saint-François (41)	12 905	13 018	13 154	13 282	13 374	13 531	13 510	13 504	13 678	13 874
Le Val-Saint-François (42)	18 501	18 810	19 078	19 420	19 590	19 374	19 316	19 331	19 613	19 951
Sherbrooke (43)	82 728	84 134	85 584	85 991	86 353	86 904	88 098	89 433	90 835	92 173
Coaticook (44)	10 813	10 921	11 064	11 211	11 196	11 289	11 433	11 542	11 629	11 719
Memphrémagog (45)	25 700	26 167	26 910	27 389	28 114	29 086	29 840	30 466	31 060	31 895
	174 401	177 061	180 169	182 026	183 588	185 358	187 708	189 944	192 576	195 381
06. Montréal										
Montréal (66)	885 388	893 561	898 733	900 883	905 787	914 516	925 940	935 810	941 984	946 981
07. Outaouais										
Papineau (80)	12 392	12 616	12 926	13 042	13 137	13 223	13 380	13 642	13 948	14 225
Gatineau (81)	127 606	129 100	130 466	131 615	132 787	134 247	136 379	139 418	142 828	145 985
Les Collines-de-l'Outaouais (82)	20 684	21 549	22 563	22 991	23 472	23 870	24 590	25 131	25 967	26 809
La Vallée-de-la-Gatineau (83)	12 801	13 056	13 090	13 121	13 266	13 363	13 390	13 582	13 668	13 783
Pontiac (84)	8 978	9 153	9 342	9 312	9 209	9 277	9 230	9 165	9 182	9 175
	182 461	185 474	188 387	190 081	191 871	193 980	196 969	200 938	205 593	209 977
08. Abitibi-Témiscamingue										
Témiscamingue (85)	10 681	10 894	11 046	11 257	11 210	11 265	11 328	11 365	11 315	11 332
Rouyn-Noranda (86)	25 941	26 270	26 719	27 042	27 216	26 939	26 438	26 179	25 987	25 964
Abitibi-Ouest (87)	14 553	14 743	14 845	14 873	14 849	14 814	14 679	14 461	14 266	14 219
Abitibi (88)	15 387	15 589	15 684	16 055	16 165	16 173	16 113	15 999	15 857	15 957
La Vallée-de-l'Or (89)	26 532	27 021	27 506	27 658	27 751	27 590	27 214	26 729	26 493	26 689
	93 094	94 517	95 800	96 885	97 191	96 781	95 772	94 733	93 918	94 161
09. Côte-Nord										
La Haute-Côte-Nord (95)	7 936	8 054	8 232	8 269	8 291	8 315	8 239	8 274	8 257	8 287
Manicouagan (96)	22 833	22 975	23 169	23 235	23 163	22 937	22 725	22 364	22 193	22 204
Sept-Rivières (971)	22 298	22 609	22 901	23 246	23 255	23 101	22 996	22 776	22 422	22 342
Caniapiscau (972)	2 399	2 441	2 510	2 591	2 575	2 574	2 516	2 429	2 277	2 183
Minganie (981)	3 621	3 646	3 663	3 750	3 812	3 832	3 858	3 878	3 845	3 864
Basse-Côte-Nord (982)	2 025	2 116	2 144	2 206	2 249	2 277	2 302	2 327	2 347	2 379
	61 112	61 841	62 619	63 297	63 345	63 036	62 636	62 048	61 341	61 259

Note : Ces données représentent le nombre de titulaires de permis au 1^{er} juin.

Tableau A4
(Suite)
Nombre de titulaires de permis de conduire
selon la municipalité régionale de comté (MRC)

Municipalité régionale de comté	1994	1995	1996	1997	1998	1999	2000	2001	2002	2003
10. Nord-du-Québec										
Jamésie (991)	13 226	13 331	13 579	13 891	13 751	13 756	13 634	13 625	13 589	13 649
Kativik (992)	694	723	741	742	755	868	911	984	958	961
	13 920	14 054	14 320	14 633	14 506	14 624	14 545	14 609	14 547	14 610
11. Gaspésie-Îles-de-la-Madeleine										
Les Îles-de-la-Madeleine (01)	8 927	8 925	8 800	8 806	8 803	8 733	8 683	8 748	8 808	8 925
Le Rocher-Percé (02)	12 580	12 814	12 940	12 885	12 902	12 697	12 438	12 304	12 276	12 246
La Côte-de-Gaspé (03)	12 850	12 995	13 007	13 037	12 957	12 709	12 419	12 257	12 116	12 049
La Haute-Gaspésie (04)	7 881	7 946	7 959	7 944	7 885	7 852	7 738	7 685	7 716	7 755
Bonaventure (05)	12 661	12 735	12 832	12 844	12 767	12 673	12 635	12 627	12 587	12 773
Avignon (06)	8 888	9 068	9 221	9 269	9 291	9 393	9 419	9 442	9 543	9 694
	63 787	64 483	64 759	64 785	64 605	64 057	63 332	63 063	63 046	63 442
12. Chaudière-Appalaches										
L'Islet (17)	12 324	12 388	12 522	12 634	12 584	12 656	12 739	12 722	12 762	12 786
Montmagny (18)	15 364	15 613	15 755	15 831	15 845	15 883	15 962	16 033	16 090	16 146
Bellechasse (19)	22 031	22 271	22 500	22 790	22 941	23 071	23 323	23 461	23 639	23 941
Lévis (251)	75 369	76 838	78 524	79 949	81 160	82 365	83 648	85 235	86 735	87 904
La Nouvelle-Beauce (26)	19 417	19 722	20 113	20 392	20 666	21 067	21 347	21 644	21 988	22 380
Robert-Cliche (27)	12 030	12 263	12 484	12 712	12 799	12 939	13 077	13 221	13 298	13 395
Les Etchemins (28)	11 669	11 815	11 960	12 001	12 005	12 135	12 209	12 248	12 302	12 385
Beauce-Sartigan (29)	29 580	30 243	30 799	31 318	31 750	32 235	32 813	33 163	33 550	34 009
L'Amiante (31)	30 846	31 041	31 339	31 579	31 356	31 525	31 499	31 433	31 438	31 517
Lotbinière (33)	17 687	17 882	18 172	18 355	18 512	18 706	18 876	18 953	19 175	19 441
	246 317	250 076	254 168	257 561	259 618	262 582	265 493	268 113	270 977	273 904
13. Laval										
Laval (65)	201 603	204 527	207 042	208 868	211 168	214 143	217 160	220 730	224 361	227 341
14. Lanaudière										
D'Autray (52)	22 806	23 368	23 966	24 321	24 601	24 939	25 260	25 363	25 739	26 218
L'Assomption (60)	63 891	65 177	66 314	67 040	67 886	68 533	69 165	69 667	70 687	71 596
Joliette (61)	33 299	33 600	33 974	34 296	34 791	35 248	35 706	36 209	36 910	37 698
Matawinie (62)	26 124	26 755	27 365	27 865	28 225	28 816	29 292	29 778	30 536	31 238
Montcalm (63)	23 277	23 811	24 155	24 445	24 732	25 007	25 309	25 763	26 185	26 769
Les Moulins (64)	62 750	64 111	65 755	66 939	68 623	69 839	71 348	72 793	75 045	77 716
	232 147	236 822	241 529	244 906	248 858	252 382	256 080	259 573	265 102	271 235

Note : Ces données représentent le nombre de titulaires de permis au 1^{er} juin.

Tableau A4
(Suite)
Nombre de titulaires de permis de conduire
selon la municipalité régionale de comté (MRC)

Municipalité régionale de comté	1994	1995	1996	1997	1998	1999	2000	2001	2002	2003
15. Laurentides										
Deux-Montagnes (72)	48 564	49 695	50 649	51 581	52 446	53 397	54 286	54 975	56 206	57 332
Thérèse-De Blainville (73)	72 088	74 199	76 224	77 692	79 599	81 743	83 787	86 008	88 084	90 180
Mirabel (74)	13 285	13 766	14 355	14 781	15 407	16 498	17 571	18 509	19 684	20 794
La Rivière-du-Nord (75)	52 710	54 215	55 326	56 180	57 353	58 727	60 159	61 606	63 324	65 187
Argenteuil (76)	17 395	17 613	17 842	18 217	18 397	18 426	18 441	18 648	18 980	19 306
Les Pays-d'en-Haut (77)	19 783	20 525	21 226	21 752	22 421	23 213	23 919	24 759	25 732	26 730
Les Laurentides (78)	23 549	24 060	24 843	25 041	25 525	26 358	26 952	27 596	28 294	28 989
Antoine-Labelle (79)	20 629	21 004	21 367	21 630	21 845	22 204	22 569	22 810	23 181	23 588
	268 003	275 077	281 832	286 874	292 993	300 566	307 684	314 911	323 485	332 106
16. Montérégie										
Brome-Missisquoi (46)	28 328	28 614	29 198	29 621	29 938	30 305	30 681	30 932	31 310	31 629
La Haute-Yamaska (47)	48 411	49 275	50 029	50 637	51 678	52 740	53 827	54 911	56 012	56 893
Acton (48)	9 433	9 626	9 751	9 882	9 947	10 072	10 166	10 233	10 337	10 459
Le Bas-Richelieu (53)	35 140	35 217	35 216	35 379	35 268	35 280	35 275	35 250	35 398	35 478
Les Maskoutains (54)	49 001	49 649	50 200	50 636	51 048	51 629	52 317	53 043	53 458	54 113
Rouville (55)	18 094	18 284	18 568	18 829	18 927	19 103	19 274	20 104	20 563	21 051
Le Haut-Richelieu (56)	60 931	61 726	62 496	63 177	64 015	65 097	66 255	67 329	68 562	70 259
La Vallée-du-Richelieu (57)	60 586	62 046	63 120	64 313	64 992	65 863	66 474	66 559	67 720	69 460
Longueuil (58)	227 447	229 754	230 750	232 871	234 204	235 739	237 683	239 473	240 959	242 542
Lajemmerais (59)	37 808	39 018	40 263	41 423	42 323	43 026	43 717	44 290	45 143	46 165
Roussillon (67)	83 807	85 631	87 273	88 722	90 028	91 279	92 579	93 890	95 621	97 879
Les Jardins-de-Napierville (68)	14 980	15 100	15 234	15 464	15 588	15 600	15 675	15 772	15 939	16 112
Le Haut-Saint-Laurent (69)	14 186	14 292	14 475	14 577	14 591	14 631	14 674	14 759	14 881	15 075
Beauharnois-Salaberry (70)	37 654	37 951	38 170	38 584	38 633	38 797	38 963	39 266	39 624	39 976
Vaudreuil-Soulanges (71)	60 486	62 211	63 800	64 727	65 917	67 316	69 177	71 069	73 540	75 807
	786 292	798 394	808 543	818 842	827 097	836 477	846 737	856 880	869 067	882 898
17. Centre-du-Québec										
L'Érable (32)	15 925	16 111	16 290	16 428	16 481	16 583	16 723	16 828	16 827	16 839
Bécancour (38)	12 817	13 036	13 235	13 278	13 335	13 391	13 458	13 429	13 546	13 613
Arthabaska (39)	40 317	41 069	41 814	42 386	42 953	43 379	43 874	44 435	44 956	45 368
Drummond (49)	53 093	54 228	55 360	56 144	56 980	58 072	59 062	59 890	60 773	61 961
Nicolet-Yamaska (50)	15 434	15 656	15 757	15 933	16 068	16 285	16 312	16 397	16 323	16 363
	137 586	140 100	142 456	144 169	145 817	147 710	149 429	150 979	152 425	154 144
Indéterminée										
	2 493	2 704	5 562	2 398	2 159	1 896	2 023	2 008	2 551	1 229
Total	4 212 592	4 271 347	4 328 075	4 366 009	4 402 692	4 447 439	4 496 997	4 545 461	4 599 815	4 655 612

Note : Ces données représentent le nombre de titulaires de permis au 1^{er} juin.

Carte des régions administratives du Québec

Ensemble du Québec

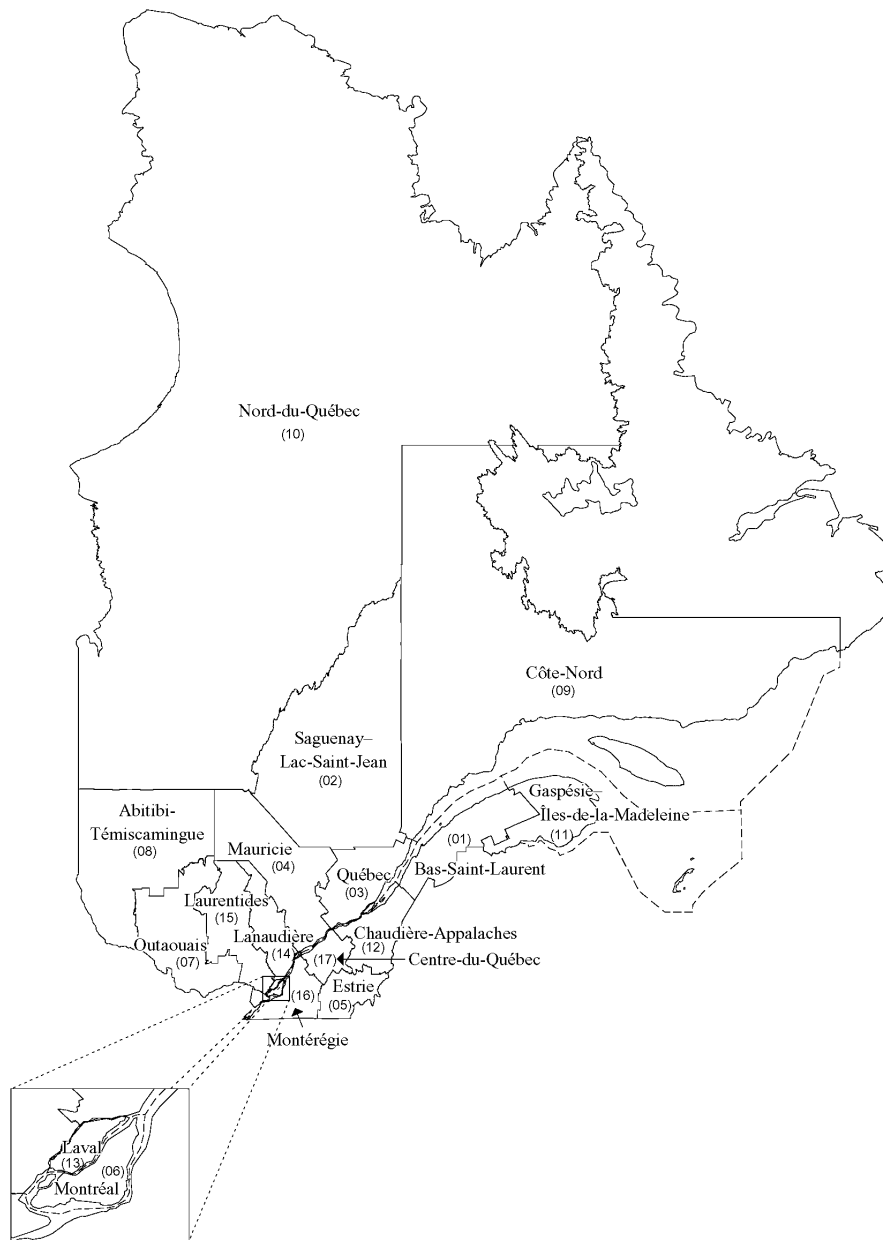

Source : Institut de la statistique du Québec, 1997.

Carte des régions administratives du Québec

Région 01 – Bas-Saint-Laurent

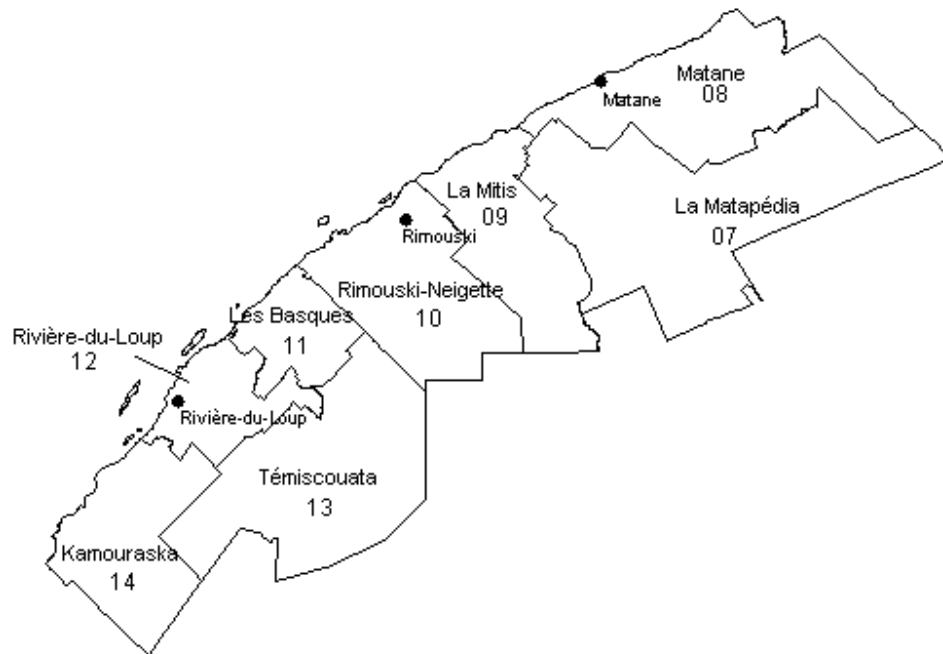

Source : Institut de la statistique du Québec, 2001.

Carte des régions administratives du Québec

Région 02 – Saguenay–Lac-Saint-Jean

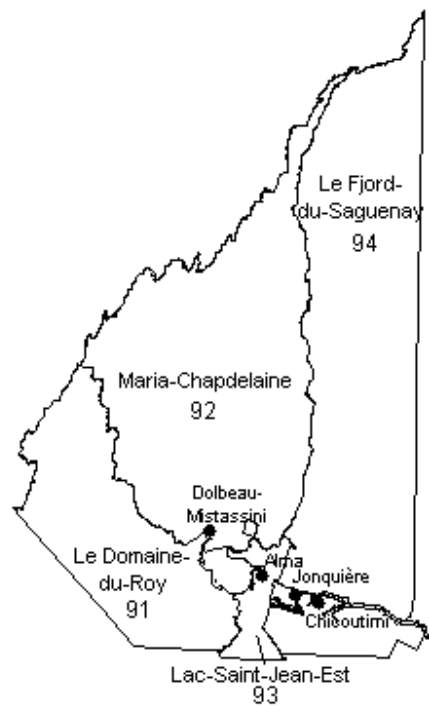

Source : Institut de la statistique du Québec, 2001.

Carte des régions administratives du Québec

Région 03 – Capitale-Nationale

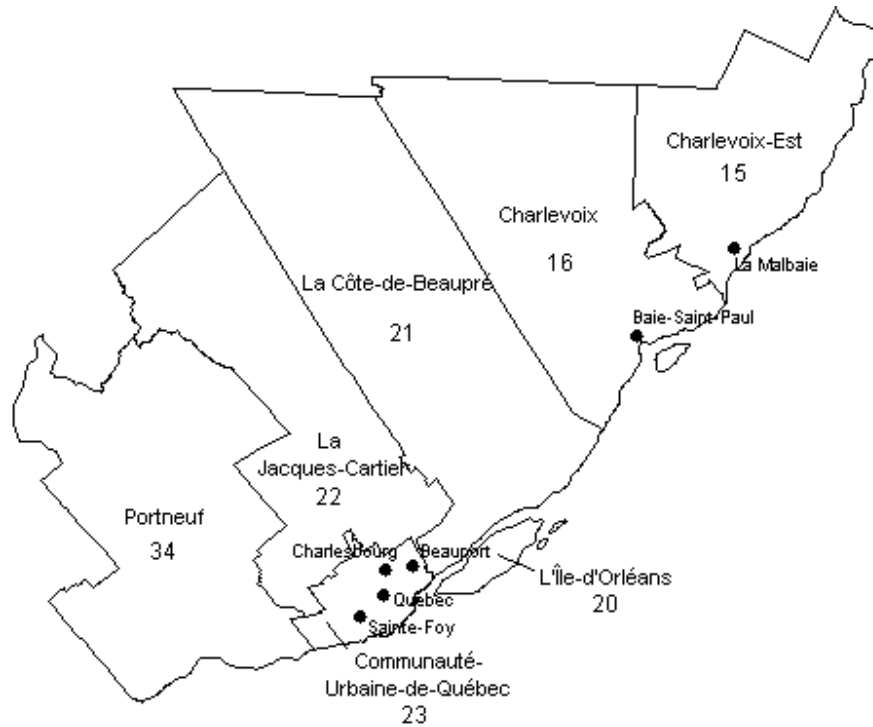

Source : Institut de la statistique du Québec, 2001.

Carte des régions administratives du Québec

Région 04 – Mauricie



Source : Institut de la statistique du Québec, 2001.

Carte des régions administratives du Québec

Région 05 – Estrie

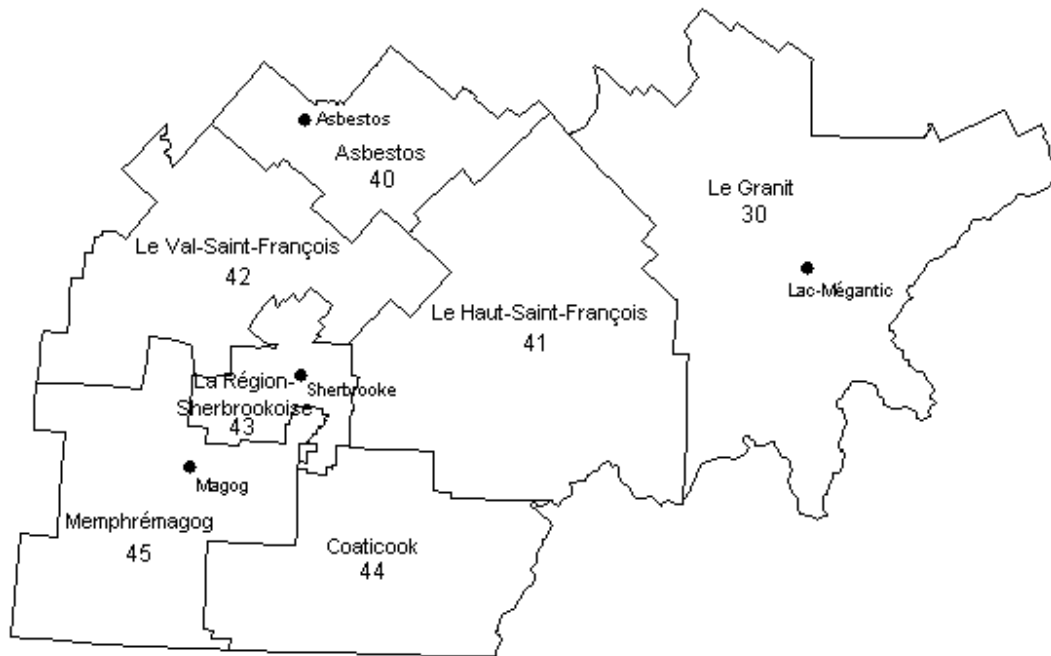

Source : Institut de la statistique du Québec, 2001.

Carte des régions administratives du Québec

Région 06 – Montréal

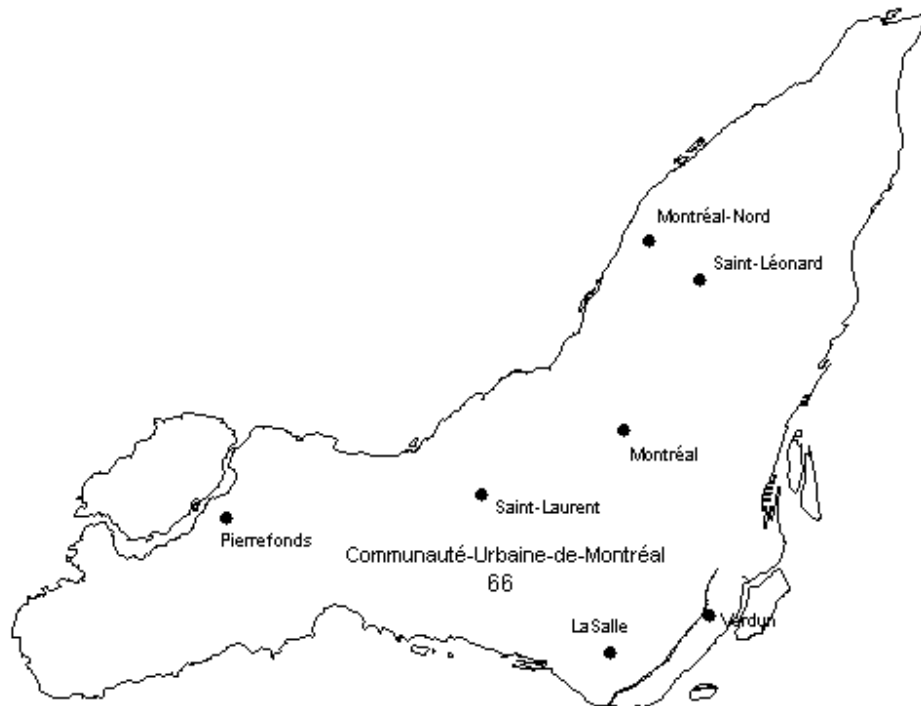

Source : Institut de la statistique du Québec, 2001.

Carte des régions administratives du Québec

Région 07 – Outaouais



Source : Institut de la statistique du Québec, 2001.

Carte des régions administratives du Québec

Région 08 – Abitibi-Témiscamingue



Source : Institut de la statistique du Québec, 2001.

Carte des régions administratives du Québec

Région 09 – Côte-Nord

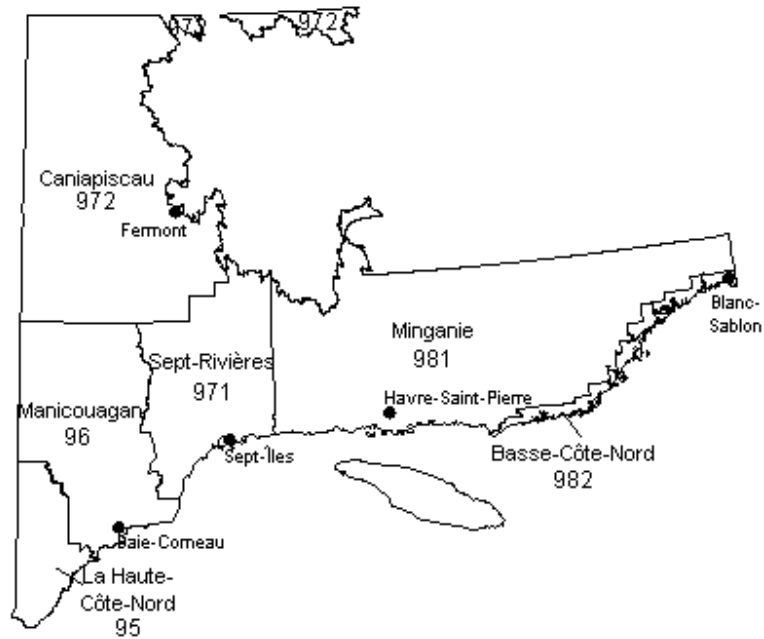

Source : Institut de la statistique du Québec, 2001.

Carte des régions administratives du Québec

Région 10 – Nord-du-Québec

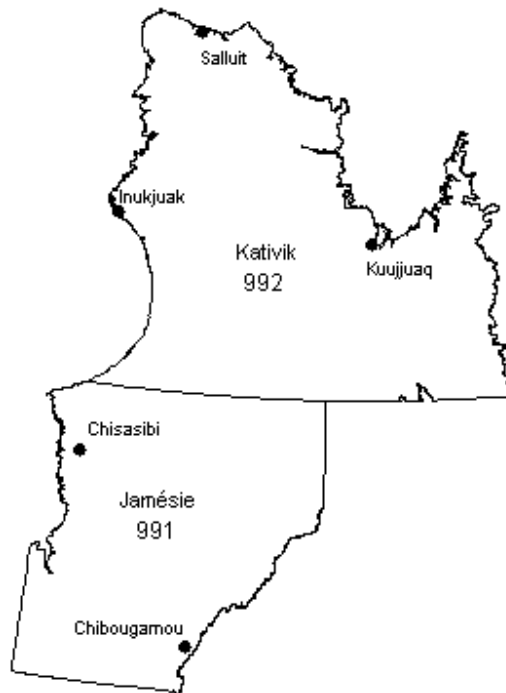

Source : Institut de la statistique du Québec, 2001.

Carte des régions administratives du Québec

Région 11 – Gaspésie–Îles-de-la-Madeleine

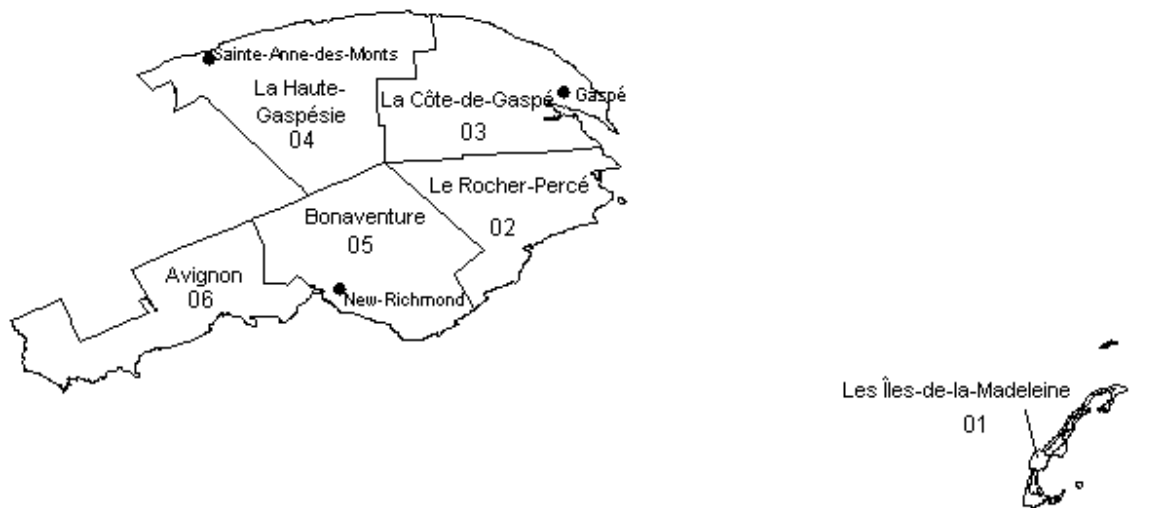

Source : Institut de la statistique du Québec, 2001.

Carte des régions administratives du Québec

Région 12 – Chaudière-Appalaches

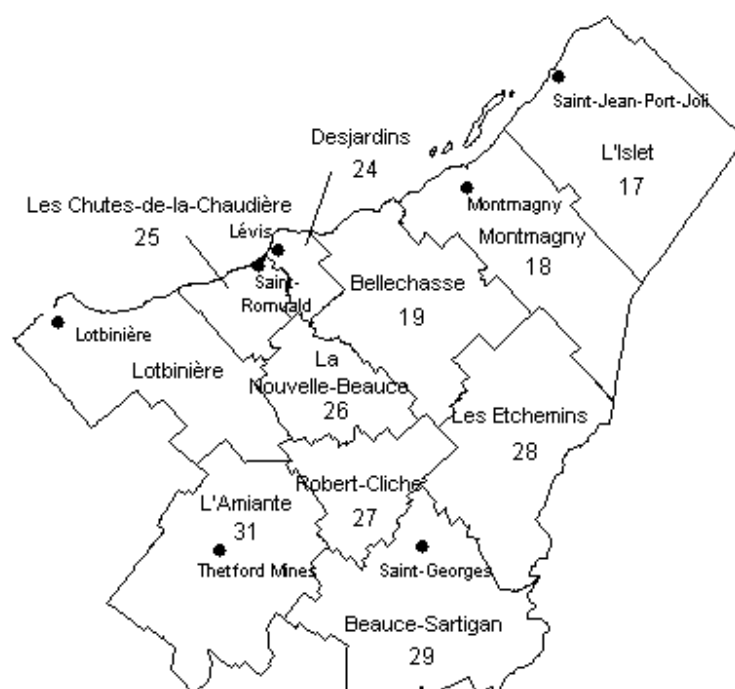

Source : Institut de la statistique du Québec, 2001.

Carte des régions administratives du Québec

Région 13 – Laval

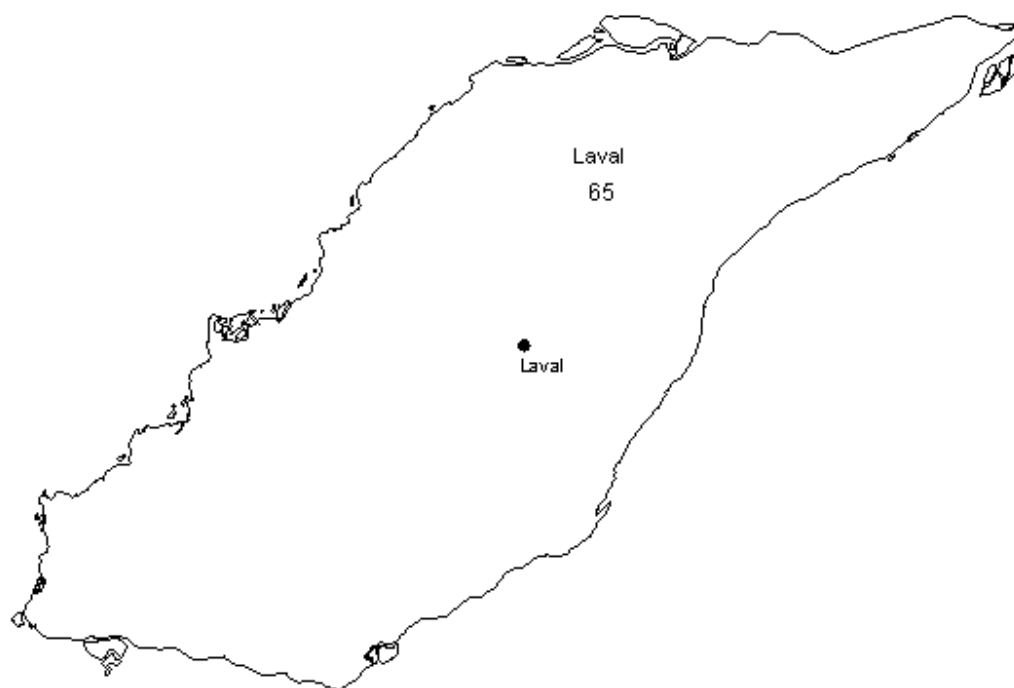

Carte des régions administratives du Québec

Région 14 – Lanaudière

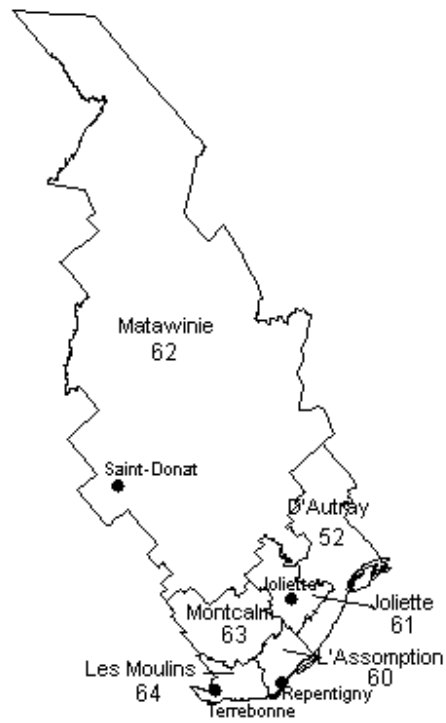

Source : Institut de la statistique du Québec, 2001.

Carte des régions administratives du Québec

Région 15 – Laurentides

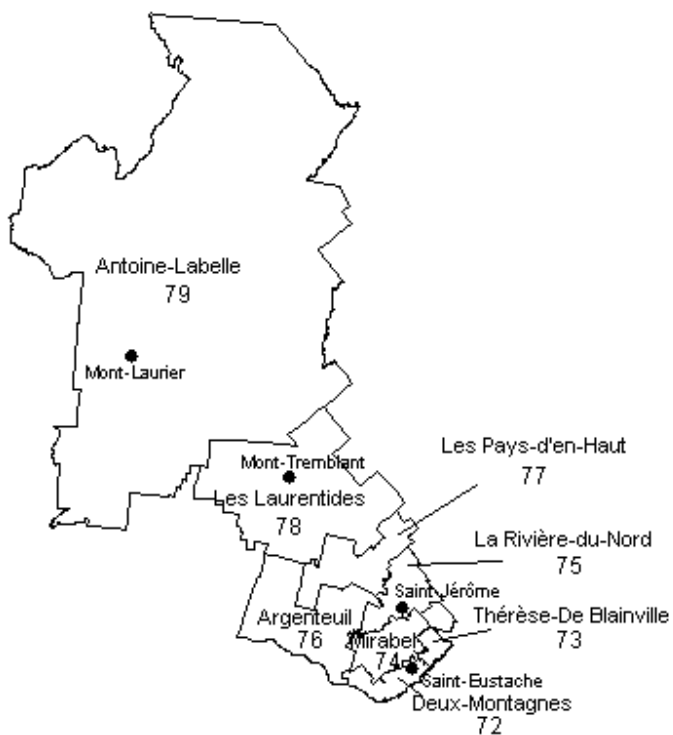

Source : Institut de la statistique du Québec, 2001.

Carte des régions administratives du Québec

Région 16 – Montérégie

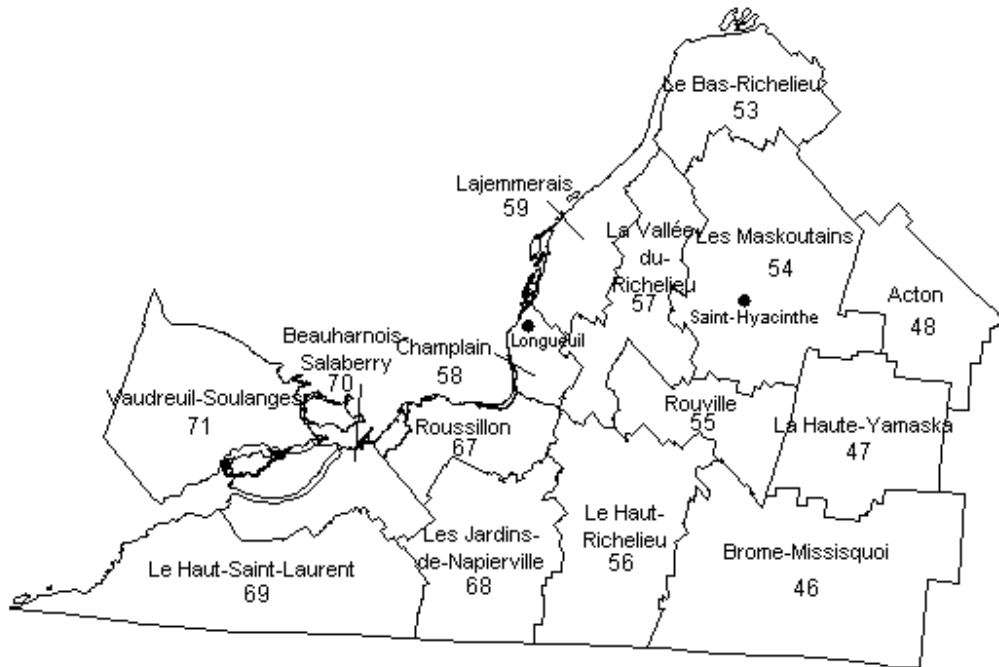

Source : Institut de la statistique du Québec, 2001.

Carte des régions administratives du Québec

Région 17 – Centre-du-Québec

